

SOZIALES

Indikatoren Sozial- und Gesundheitsplanung

mit Quartiersprofilen

Ausgabe
2024



Wir bedanken uns

- beim Team Armutsbekämpfung und Sozialplanung der GIB.NRW für die hilfreichen Angebote und Fachfortbildungen für Sozialplaner/innen,
- beim Landeszentrum Gesundheit für die Unterstützung im Bereich der Kinder- und Jugendgesundheit,
- beim Katasteramt des Rhein-Sieg-Kreises für den stetigen Support bezüglich der Geodaten und Kartografie,
- beim Land NRW und dem Ministerium für Arbeit, Gesundheit und Soziales NRW für die finanzielle Förderung der Grundlagenarbeit 2019-2021 aus Mitteln des Programms „Zusammen im Quartier - Kinder stärken - Zukunft sichern“.

Für die Unterstützung und Kooperation bedanken wir uns ganz besonders bei allen kreisangehörigen Städten und Gemeinden im Rhein-Sieg-Kreis:

- Gemeinde Alfter,
- Stadt Bad Honnef,
- Stadt Bornheim,
- Gemeinde Eitorf,
- Stadt Hennef (Sieg),
- Stadt Königswinter,
- Stadt Lohmar,
- Stadt Meckenheim,
- Gemeinde Much,
- Gemeinde Neunkirchen Seelscheid,
- Stadt Niederkassel,
- Stadt Rheinbach,
- Gemeinde Ruppichterath,
- Stadt Sankt Augustin,
- Stadt Siegburg,
- Gemeinde Swisttal,
- Stadt Troisdorf,
- Gemeinde Wachtberg,
- Gemeinde Windeck.

Inhaltsverzeichnis

Vorwort	4
Erläuterungen zum methodischen Vorgehen	5
Gemeinde Alfter	10
Stadt Bad Honnef	36
Stadt Bornheim (Rheinland)	52
Gemeinde Eitorf	117
Stadt Hennef (Sieg)	138
Stadt Königswinter	174
Stadt Lohmar	215
Stadt Meckenheim (Rheinland)	271
Gemeinde Much	317
Gemeinde Neunkirchen-Seelscheid	333
Stadt Niederkassel	349
Stadt Rheinbach	375
Gemeinde Ruppichterath	411
Stadt Sankt Augustin	427
Stadt Siegburg	523
Gemeinde Swisttal	634
Stadt Troisdorf	650
Gemeinde Wachtberg	766
Gemeinde Windeck	792
Indikatoren	813

Vorwort

Wir freuen uns, Ihnen den zweiten Bericht der strategischen Sozial- und Gesundheitsplanung vorlegen zu können. In diesem sind Daten und Indikatoren für die einzelnen Städte und Gemeinden des Rhein-Sieg-Kreises zusammengetragen, die eine Einschätzung der sozialen Situation vor Ort ermöglichen.

So vielfältig und unterschiedlich wie der Rhein-Sieg-Kreis sind auch die einzelnen kreisangehörigen Kommunen in sich. Deshalb finden Sie in diesem Bericht Werte für Quartiere, die zur Untergliederung der Gemeindegebiete in Zusammenarbeit mit den Verantwortlichen in den einzelnen Kommunen gebildet wurden. So wird erkennbar, wie sich die soziale Situation innerhalb der Stadt oder Gemeinde unterscheidet. Die Daten sind damit eine wichtige Grundlage, um Ressourcen und Herausforderungen zu erkennen und passgenaue Maßnahmen planen zu können. Sie können so auch einen wichtigen Beitrag leisten, um Anträge an Fördermittelgeber zu begründen.

Der Aufbau einer strategischen Sozial- und Gesundheitsplanung für den Rhein-Sieg-Kreis und die kreisangehörigen Kommunen geht auf einen Beschluss des Kreistages zurück. Unterstützt durch eine Landesförderung aus dem Programm „Zusammen im Quartier“ wurde mit der Umsetzung im Jahr 2019 begonnen. Erstmals im März 2022 wurden auf Basis von Daten des Jahres 2020 „Daten für Taten“ in Form von Quartiersprofilen veröffentlicht. Grundlage des zweiten Berichts sind Daten des Jahres 2022. Ergänzt sind die Quartiersprofile um Zeitreihen zu den Werten der Indikatoren der Jahre 2020 bis 2022, so dass die Entwicklung der Quartiere im Zeitverlauf erkennbar wird.

Unser Dank für die geleistete Arbeit, die gute Zusammenarbeit und Unterstützung gilt dem Team der Sozial- und Gesundheitsplanung, den kreisangehörigen Kommunen sowie den Vertreterinnen und Vertretern der freien Wohlfahrt.

Wir sind sicher, dass diese „Daten für Taten“ Ihnen wertvolle Erkenntnisse liefern können.



Sebastian Schuster
Landrat



Ursula Thiel
Dezernentin für Soziales und Gesundheit

Quartiersprofile des Rhein-Sieg-Kreises (Neuaufgabe Juli 2024 mit aktualisierten Daten)

Erläuterungen zum methodischen Vorgehen

Mit den Quartiersprofilen 2022 legt der Rhein-Sieg-Kreis zum zweiten Mal einen kleinräumigen Überblick über die soziale und gesundheitliche Lage im Kreisgebiet vor. 2019 begann das Team der strategischen Sozial- und Gesundheitsplanung mit dem Aufbau eines Datenmonitorings für das Kreisgebiet. Diese „Daten für Taten“ sind wesentlicher Bestandteil der integrierten und strategischen Sozial- und Gesundheitsplanung, die sozialpolitische Prozesse aktiv gestaltet. 2022 wurden die ersten Quartiersprofile veröffentlicht. Das Vorhaben wurde durch die Projektförderung „Zusammen im Quartier – Kinder stärken – Zukunft sichern“ des Landes Nordrhein-Westfalen ermöglicht und verfolgt die Strategie, Lebensverhältnisse und Teilhabechancen in besonders benachteiligten Quartieren nachhaltig zu verbessern.

Quartiere als kleinräumige Planungseinheiten

Um soziale Herausforderungen möglichst gezielt, effizient und sozialraumorientiert bearbeiten zu können, benötigen Verantwortliche vor Ort detaillierte, kleinräumige Daten. Gemeinsam mit den 19 kreisangehörigen Städten und Gemeinden wurden dafür 158 Quartiere gebildet, die die räumliche Grundlage für die Datenerhebung und Analyse bilden. Sie sollen den Lebensbezug der Bevölkerung und deren Lebensumfeld praktikabel abbilden und zugleich eine Planungseinheit bilden, für die sozialstatistische Daten einer Kommune verfügbar sind.

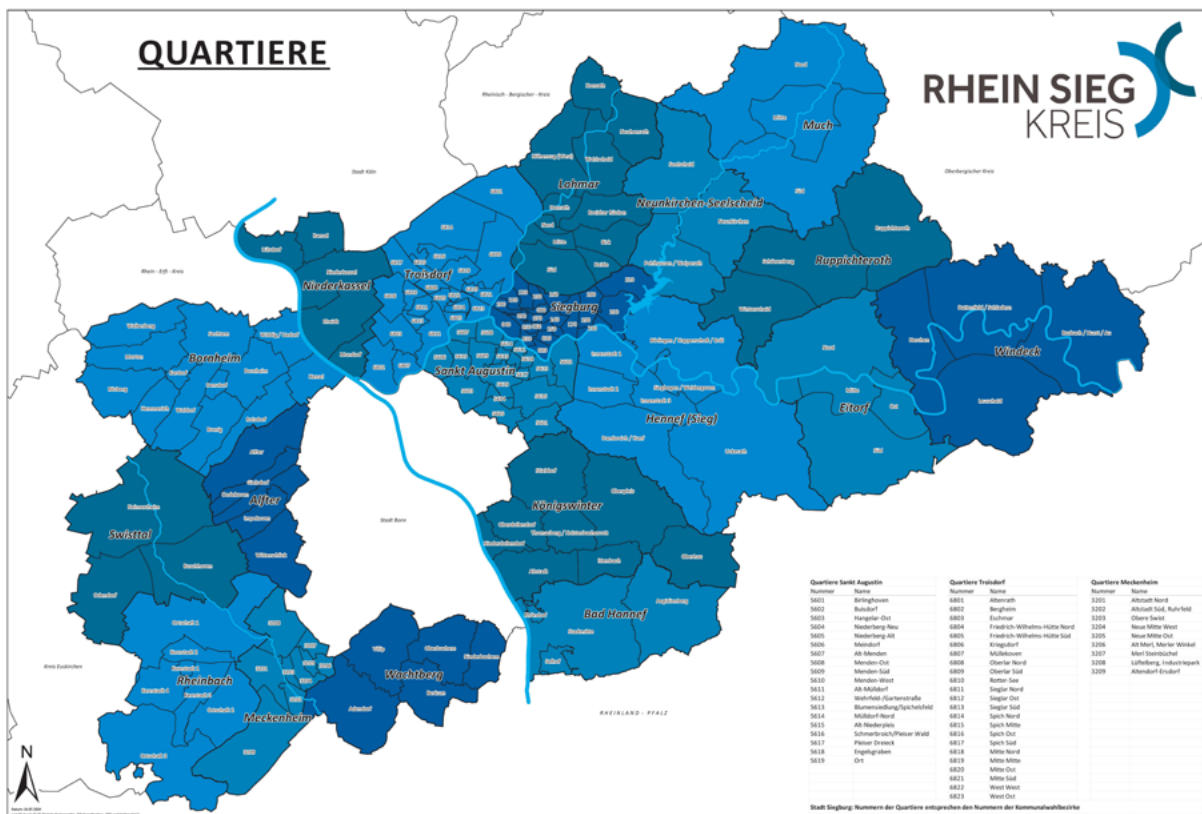

Aufgrund der Vorgehensweise ergeben sich Quartiere mit unterschiedlichen Bevölkerungszahlen und flächenmäßigen Ausdehnungen. Die Quartiere sind so definiert, dass sie als Planungsraum aufgrund ihres Zuschnitts möglichst gut geeignet aber nicht zu groß sind. Zwei Drittel der Quartiere umfassen weniger als 4.000 Einwohnerinnen und Einwohner.

Handlungsbedarf erkennen

Einen wichtigen strategischen Ansatzpunkt bilden Quartiere, die in mehrfacher Hinsicht überdurchschnittliche Sozial- oder Gesundheitskennzahlen aufweisen. Besonders hier sollen die Lebenssituation der Menschen verbessert und die Entwicklungsmöglichkeiten vor allem von Kindern und Jugendlichen gefördert werden. Um diese Quartiere zu identifizieren, werden 14 wesentliche Indikatoren betrachtet, die spezifische Lebenslagen in fünf Feldern aufzeigen.

Armutslagen

- SGB II-Bezug (A.1)
- Kinder-/Jugendarmut (A.2)
- volle Erwerbsminderung (A.3)
- Altersarmut außerhalb von Einrichtungen (A.4)

Bildung und Erziehung

- Kinderentwicklung (B.1)
- Alleinerziehenden-Haushalte (B.2)

Demografie

- Aging-Index (D.1)
- Greying-Index (D.2)
- Geburtenrate (D.3)

Erwerbsarbeit

- Aufstocker „Ergänzer/innen“ (E.1)
- Langzeitarbeitslose (E.2)

Gesundheit und Wohlergehen

- Übergewicht bei Einschulung (G.1)
- Vorzeitige Sterblichkeit (G.2)
- Schwerbehinderung (G.3)

Die einzelnen Indikatoren fließen in einen übergreifenden Index „Aufmerksamkeitsbedarf“ ein, der ein statistisches Maß für soziale und gesundheitliche Handlungsbedarfe im Quartier bildet. Um die einzelnen Indikatoren in ihren Ausprägungen zu vergleichen, wurden diese auf den Mittelwert = 0 standardisiert. Ein Aufmerksamkeitsbedarf mit dem Wert 0 sagt aus, dass das Quartier sich im

Durchschnitt des Rhein-Sieg-Kreises bewegt. Je höher der aus allen Indikatoren aufsummierte Indexwert „Aufmerksamkeitsbedarf“ ist, desto mehr Beachtung sollte der sozialen und gesundheitlichen Lage im Quartier geschenkt werden. Für die nachhaltige Verbesserung der Gesamtsituation ist es in der Regel nicht mehr ausreichend, einzelne Ursachen zu betrachten. Im Rahmen einer integrierten Planung werden komplexe Fragestellungen in einem Quartier ganzheitlich in den Blick genommen und ressort- und institutionsübergreifend abgestimmte Strategien entwickelt.

Die mit den Daten für das Jahr 2022 erstellten Quartiersprofile sind um Zeitreihen beginnend ab 2020 ergänzt. Dadurch lassen sich Veränderungen der Werte für das Quartier erkennen.

Lesehilfe Quartiersprofile

Die Quartiersprofile sind für alle Quartiere identisch aufgebaut und bestehen aus je fünf Seiten. Auf der ersten Seite erhalten Sie einen Überblick über das Quartier und seine Einbettung in die Kommune. Ausgewählte lokale Angebote werden in der Quartierskarte dargestellt. Seite 2 weist einige demografische Rahmendaten aus und visualisiert den Aufmerksamkeitsbedarf und sein Zustandekommen. Auf der dritten Seite werden dann jeweils die einzelnen Indikatoren dargestellt und um Vergleichswerte der Kommune und des Rhein-Sieg-Kreises ergänzt. Die beiden letzten Seiten zeigen die zeitliche Entwicklung des Quartiers durch eine tabellarische Zusammenstellung der Indikatorenwerte von 2020 bis 2022 – ergänzt durch Liniendiagramme – auf.

Wo Sie welche Informationen finden, zeigt die Lesehilfe:

ALF-Alfter

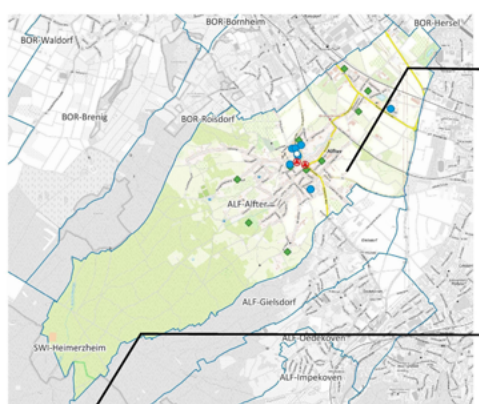

Darstellung des entsprechenden Quartiers mit seiner Grenze. Die Zuschnitte wurden 2019 mit den Kommunen erarbeitet

Ausgewählte Angebote (Ressourcen) wurden geocodiert und sind in der Karte dargestellt

Land NRW (2022) / Sozialamt, Amt für Katastrophenschutz und
Geoinformation des Rhein-Sieg-Kreises (2024) /
Hintergrundkarte RRG (2022) - Lizenz: dl-de/by-nc-nd/4.0
(www.geodaten.de/01-de/by-nc-nd/4.0)

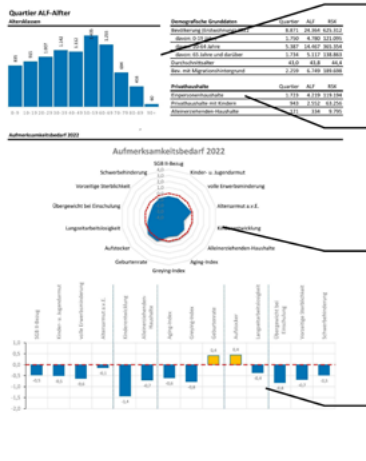

Darstellung der Altersverteilung im Quartier

Grundlegende Daten zu Bevölkerung und Haushalten. Datenquelle sind nach Quartieren aggregierte DUVA-Auswertungen der Meldedaten (Erstwohnsitz).

Differenzierte Darstellung des ermittelten **Aufmerksamkeitsbedarfs** im Quartier für 14 Indikatoren als Radar-Chart und zusätzlich als Säulendiagramm mit ausgewiesenen Werten.

Der **RSK-Mittelwert** ist als rote Linie angegeben und hat stets den Wert 0. Je höher der Wert, desto größer ist der für das Quartier ermittelte **Aufmerksamkeitsbedarf**.

Thema	Indikator	Quartier	ALF	RSK
Bevölkerung	Bevölkerung	100	100	100
	Wohnfläche	100	100	100
	Wohnfläche pro Kopf	100	100	100
	Wohnfläche pro Haushalt	100	100	100
Wohnung	Wohnung	100	100	100
	Wohnung pro Kopf	100	100	100
	Wohnung pro Haushalt	100	100	100
	Wohnung pro Person	100	100	100
Wohnungsbau	Wohnungsbau	100	100	100
	Wohnungsbau pro Kopf	100	100	100
	Wohnungsbau pro Haushalt	100	100	100
	Wohnungsbau pro Person	100	100	100
Wohnungsbaukosten	Wohnungsbaukosten	100	100	100
	Wohnungsbaukosten pro Kopf	100	100	100
	Wohnungsbaukosten pro Haushalt	100	100	100
	Wohnungsbaukosten pro Person	100	100	100
Wohnungsbaukosten	Wohnungsbaukosten	100	100	100
	Wohnungsbaukosten pro Kopf	100	100	100
	Wohnungsbaukosten pro Haushalt	100	100	100
	Wohnungsbaukosten pro Person	100	100	100

Überblick über den **Aufmerksamkeitsbedarf** differenziert nach den fünf Handlungsfeldern.

Je Quartier werden vorhandene **Angebote als Ressourcen** quantitativ nach den Handlungsfeldern dargestellt. Die Angebote haben einen Stand Mitte 2021.

Die Werte für die **14 Indikatoren** für das Quartier, die Kommune und den Kreis werden links dargestellt. Informationen zu Datenherkunft und Berechnungsweise sind in den Indikatorensteckbriefen nachgewiesen.



Im letzten Abschnitt werden die **Indikatorenwerte im Vergleich** zu den Vorjahren wiedergegeben.

Neben den Quartierswerten sind die Werte für die gesamte **Gemeinde/ Stadt im Zeitvergleich** tabelliert.

Das **Liniendiagramm** visualisiert die Verläufe für die Indikatoren in einem Themenfeld

Für alle fünf Themenfelder sind die Zeitvergleiche verfügbar.

Die Aufmerksamkeitsbedarfe wurden für den Datenstand Dezember 2022 ermittelt und ausgewertet. Die Indikatoren B.1 Kinderentwicklung und G.1 Übergewicht bei Einschulung weisen keine zeitliche Entwicklung auf. Bedingt durch die Corona-Pandemie konnten für die Schuljahre 2020/2021 und 2021/2022 keine vollständigen Schuleingangsuntersuchungen¹ durchgeführt werden. Der Fokus der Untersuchungen lag ab März 2020 auf Kindern mit durch die KiTas vorangemeldeten (vermuteten) Entwicklungsverzögerungen bzw. gesundheitlichen Beeinträchtigungen. Daher sind die Zahlen in diesem Zeitraum nicht repräsentativ für alle Kinder im Rhein-Sieg-Kreis. Zur Ermittlung des Aufmerksamkeitsbedarfs werden daher weiter die Werte der Quartiersprofile 2020 berücksichtigt.

Die Angebote bzw. Ressourcen bilden überwiegend den Stand von Mitte 2022 ab:

- Die Angaben zu Kitas und Familienzentren stammen aus dem KitaPortal (<https://www.kita.nrw.de/>) des Ministeriums für Kinder, Jugend, Familie, Gleichstellung, Flucht und Integration des Landes Nordrhein-Westfalen.
- Schwimmbäder, Spiel- und Bolzplätze wurden den Geodaten des Amtes für Katasterwesen und Geoinformation entnommen.
- Die Anzahl der Apotheken wurde durch das Gesundheitsamt bereitgestellt.
- Angaben zu hausärztlich tätigen Ärzten wurden im Januar 2025 durch Daten der Kassenärztlichen Vereinigung Nordrhein aktualisiert (Quelle: Kassenärztliche Vereinigung Nordrhein, Stand: Dezember 2024). Durch diese Anpassung können nun pro Quartier die Ärzte ausgewiesen werden, die bei der Kassenärztlichen Vereinigung Nordrhein als „hausärztlich tätig“ registriert sind.

Transparenz und Datenschutz

Bei der Erstellung der Profile und Berechnung der Indikatoren wurde großer Wert auf ein transparentes Vorgehen gelegt, das den Sozial- und Gesundheitsdatenschutz beachtet. Es konnten nur solche Quartiersdaten bearbeitet werden, die von den Ämtern und Behörden bereits entsprechend der Quartierszuschnitte aggregiert zugehört werden konnten.

Indikatorensteckbriefe sind im Anhang beigefügt und geben Interessierten genaue Auskunft über die Berechnung der Kennzahlen sowie der Datenquellen. Mithilfe dieser Informationen lassen sich die Ergebnisse detailliert nachvollziehen und bewerten.

Zum guten Schluss

Die zusammengestellten kleinräumigen „Daten für Taten“ bilden eine Grundlage für Planungen. Der Rhein-Sieg-Kreis setzt darauf, dass durch die Quartiersprofile zusätzliche Perspektiven eröffnet und Impulse für die Weiterarbeit mit den Sozial- und Gesundheitsdaten gesetzt werden.

Für Ihre Rückmeldungen und Fragen steht das Team der Sozial- und Gesundheitsplanung unter sozialplanung@rhein-sieg-kreis.de gerne bereit.

¹ Für das Schuljahr 2020/2021 wurden 4090 von 6257 Kindern und für das Schuljahr 2021/2022 wurden 2161 von 6434 Kinder untersucht.

Gemeinde Alfter

ALF-Alfter

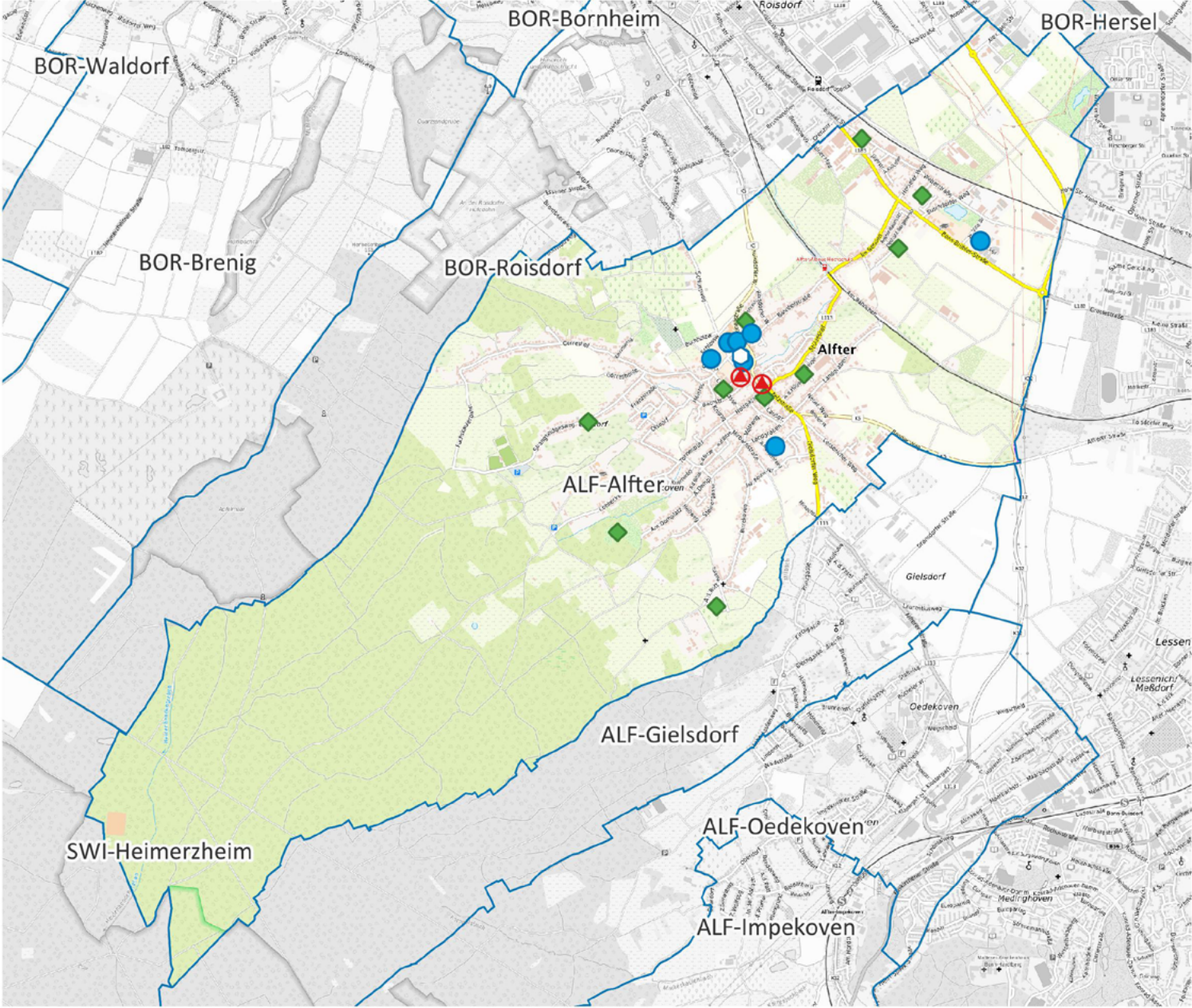

-  Apotheke
-  Krankenhaus
-  Grundschule
-  Kindertagesstätte
-  Spielplatz/ Bolzplatz
-  Schwimmbad
-  Quartiersgrenze

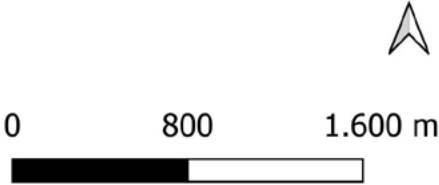

Land NRW (2022) / Sozialamt, Amt für Katasterwesen und Geoinformation des Rhein-Sieg-Kreises (2024) / Hintergrundkarte BKG (2020) - Lizenz dl-de/zero-2-0 (www.govdata.de/dl-de/zero-2-0)

Quartier ALF-Alfter

Altersklassen

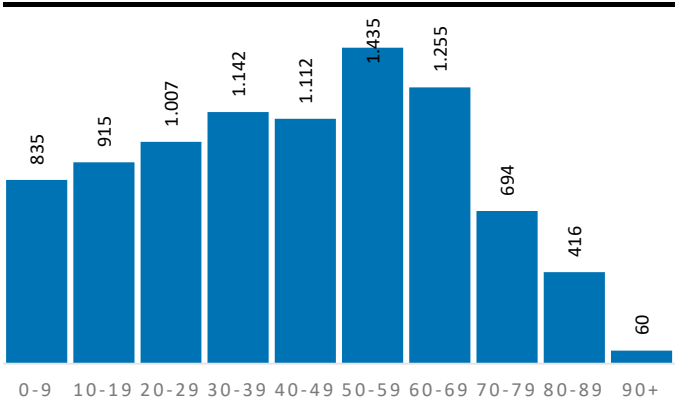

Demografische Grunddaten

	Quartier	ALF	RSK
Bevölkerung (Erstwohnung) 2022	8.871	24.364	625.312
davon: 0-19 Jahre	1.750	4.780	121.095
davon: 20-64 Jahre	5.387	14.467	365.354
davon: 65 Jahre und darüber	1.734	5.117	138.863
Durchschnittsalter	43,0	43,8	44,4
Bev. mit Migrationshintergrund	2.259	6.749	189.698

Privathaushalte

	Quartier	ALF	RSK
Einpersonenhaushalte	1.723	4.219	119.194
Privathaushalte mit Kindern	943	2.552	63.256
Alleinerziehenden-Haushalte	121	334	9.795

Aufmerksamkeitsbedarf 2022

Aufmerksamkeitsbedarf 2022

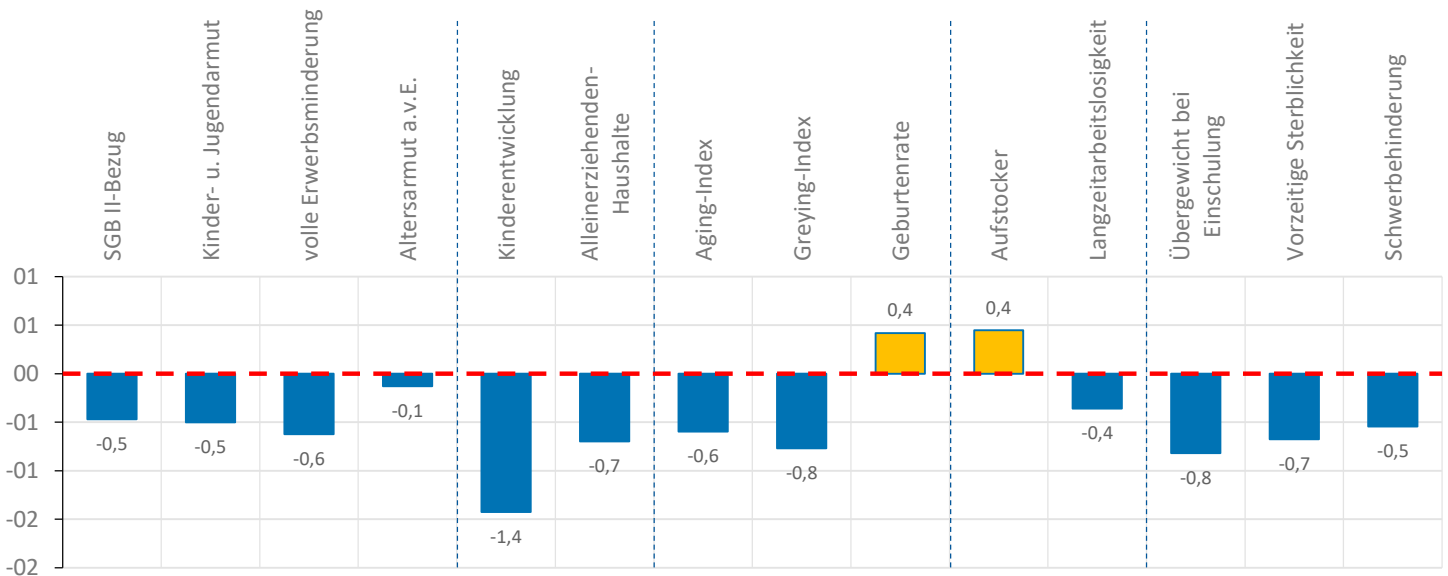
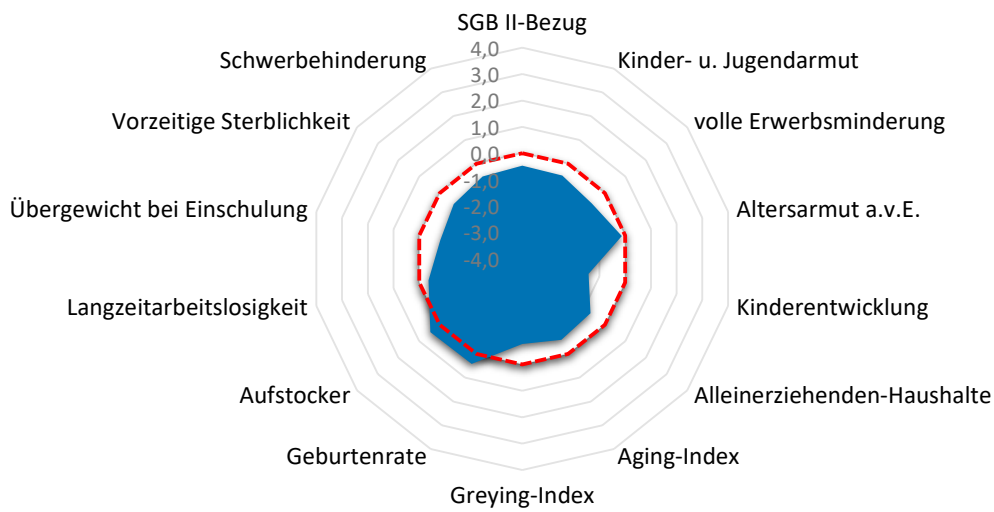

Quartier ALF-Alfter

Armut	Quartier	ALF	RSK
SGB II-Bezug	5,4%	5,0%	7,2%
Kinder- u. Jugendarmut	8,2%	8,2%	11,4%
volle Erwerbsminderung	0,4%	0,3%	0,6%
Altersarmut außerhalb v. Einrichtung	2,5%	2,2%	2,6%

Bildung, Erziehung, Entwicklung	Quartier	ALF	RSK
Kinderentwicklung	14,3%	21,2%	32,6%
Alleinerziehenden-Haushalte	12,8%	13,1%	15,5%

Demografie	Quartier	ALF	RSK
Aging-Index	99	107	115
Greying-Index	38	42	48
Geburtenrate	40	42	44

Erwerbstätigkeit	Quartier	ALF	RSK
Aufstockerquote SGB II	23,6%	24,0%	21,4%
Langzeitarbeitslosigkeit	2,0%	1,7%	2,5%

Gesundheit und Wohlergehen	Quartier	ALF	RSK
Übergewicht bei Einschulung	2,6%	6,3%	7,3%
Vorzeitige Sterblichkeit	147	135	224
Schwerbehinderung	10,0%	10,5%	10,9%

Aufmerksamkeitsbedarf standard.	Quartier	ALF	RSK
insgesamt	-0,5	-0,4	0,0
Armut	-0,4	-0,5	0,0
Bildung, Erziehung	-1,1	-0,7	0,0
Demografie	-0,3	-0,2	0,0
Erwerbsarbeit	0,0	0,0	0,0
Gesundheit	-0,7	-0,4	0,0

Kita- und Schulstandorte	Quartier	ALF	RSK
Kindertageseinrichtungen	7	19	403
Grundschulen	1	4	105
Familienzentren	1	5	110

Wohn- und Betreuungsangebote	Quartier	ALF	RSK
Tagespflege-Plätze	0	40	397
stat. Kurzzeitpflege-Plätze	0	0	81
stat. Dauerpflege-Plätze	0	61	5.614
Plätze in Pflege-WGs	0	29	296
stat. EGH-Plätze	0	18	1.043
Plätze in EGH-WGs	0	0	138
Hospiz-Plätze	0	0	29

Gesundheitsversorgung	Quartier	ALF	RSK
hausärztlich tätige Ärzte	4	19	459
Apotheken	2	5	139

Zeitliche Entwicklung

ALF-Alfter

In diesem letzten Abschnitt werden die Indikatorenwerte für die Themenfelder in ihrer zeitlichen Entwicklung 2020 - 2022 dargestellt. Dies erfolgt tabellarisch für die Quartiere und auch als Gesamtentwicklung für die Kommune.

Die Liniendiagramme illustrieren ergänzend die aufgeführten Daten für das Quartier. Für das Themenfeld Gesundheit ist eine zweite Skala auf der rechten Seite abgebildet, die die Werte für die frühzeitige Sterblichkeit wiedergibt.

Armut	Quartierswerte im Jahr			Gesamtwerte ALF im Jahr		
	2020	2021	2022	2020	2021	2022
A.1 SGB II-Bezug	4,0%	5,2%	5,4%	3,3%	4,7%	5,0%
A.2 Kinder- u. Jugendarmut	8,7%	7,3%	8,2%	7,7%	7,4%	8,2%
A.3 volle Erwerbsminderung	0,4%	0,4%	0,4%	0,4%	0,4%	0,3%
A.4 Altersarmut auß. v. Einrichtungen	3,0%	2,9%	2,5%	2,4%	2,4%	2,2%

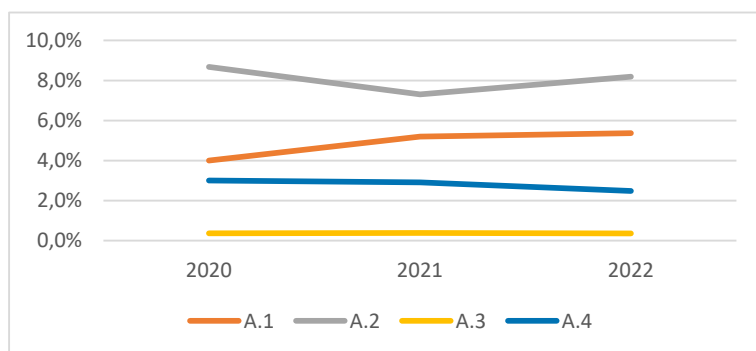

Bildung, Erziehung, Entwicklung	Quartierswerte im Jahr			Gesamtwerte ALF im Jahr		
	2020	2021	2022	2020	2021	2022
B.1 Kinderentwicklung	14,3%	14,3%	14,3%	21,2%	21,2%	21,2%
B.2 Alleinerziehenden-Haushalte	15,2%	14,5%	12,8%	13,5%	13,3%	13,1%

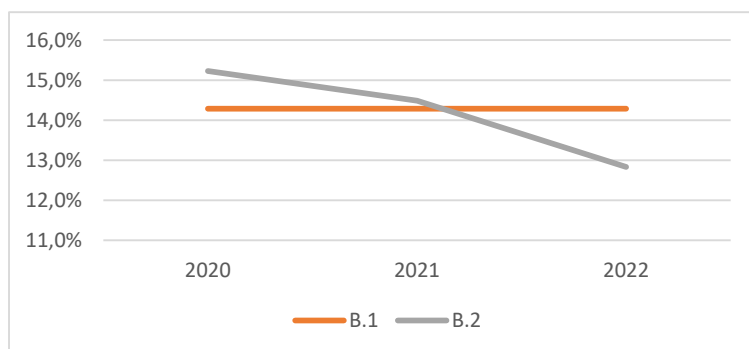

Zeitliche Entwicklung

ALF-Alfter

Demografie	Quartierswerte im Jahr			Gesamtwerte ALF im Jahr		
	2020	2021	2022	2020	2021	2022
D.1 Aging-Index	93	95	99	102	104	107
D.2 Greying-Index	43	40	38	45	44	42
D.3 Geburtenrate	48	33	40	43	35	42

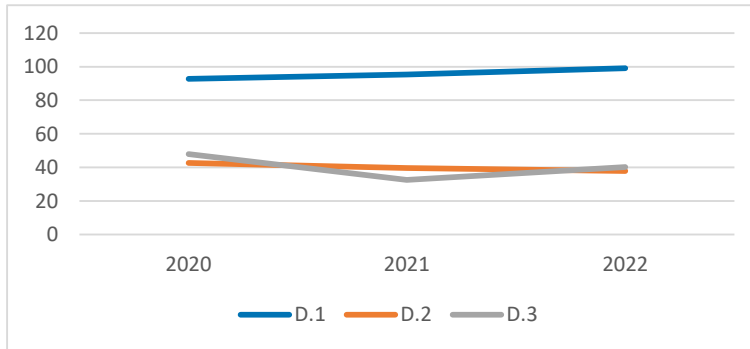

Erwerbstätigkeit	Quartierswerte im Jahr			Gesamtwerte ALF im Jahr		
	2020	2021	2022	2020	2021	2022
E.1 Aufstockerquote SGB II	25,6%	24,6%	23,6%	26,6%	26,5%	24,0%
E.1 Langzeitarbeitslosigkeit	2,1%	2,2%	2,0%	1,7%	1,8%	1,7%

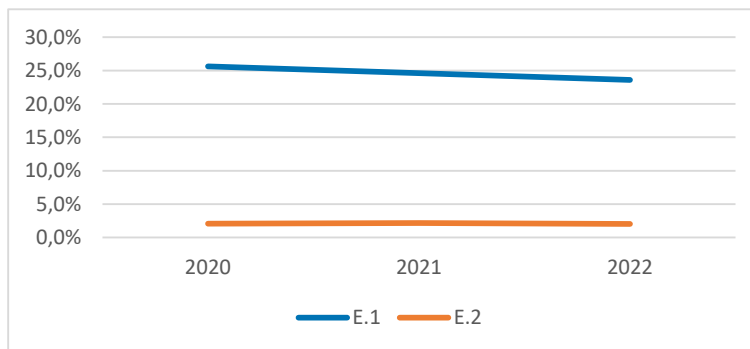



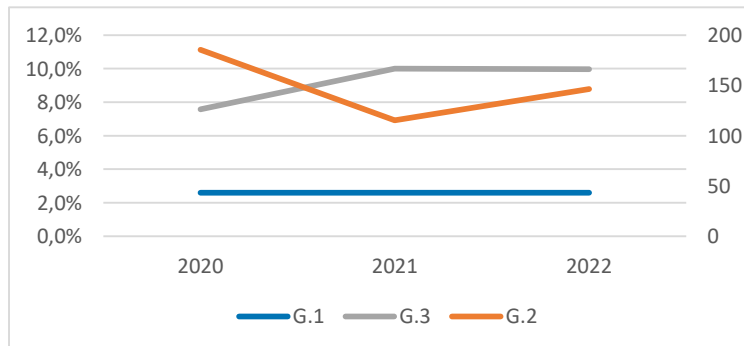

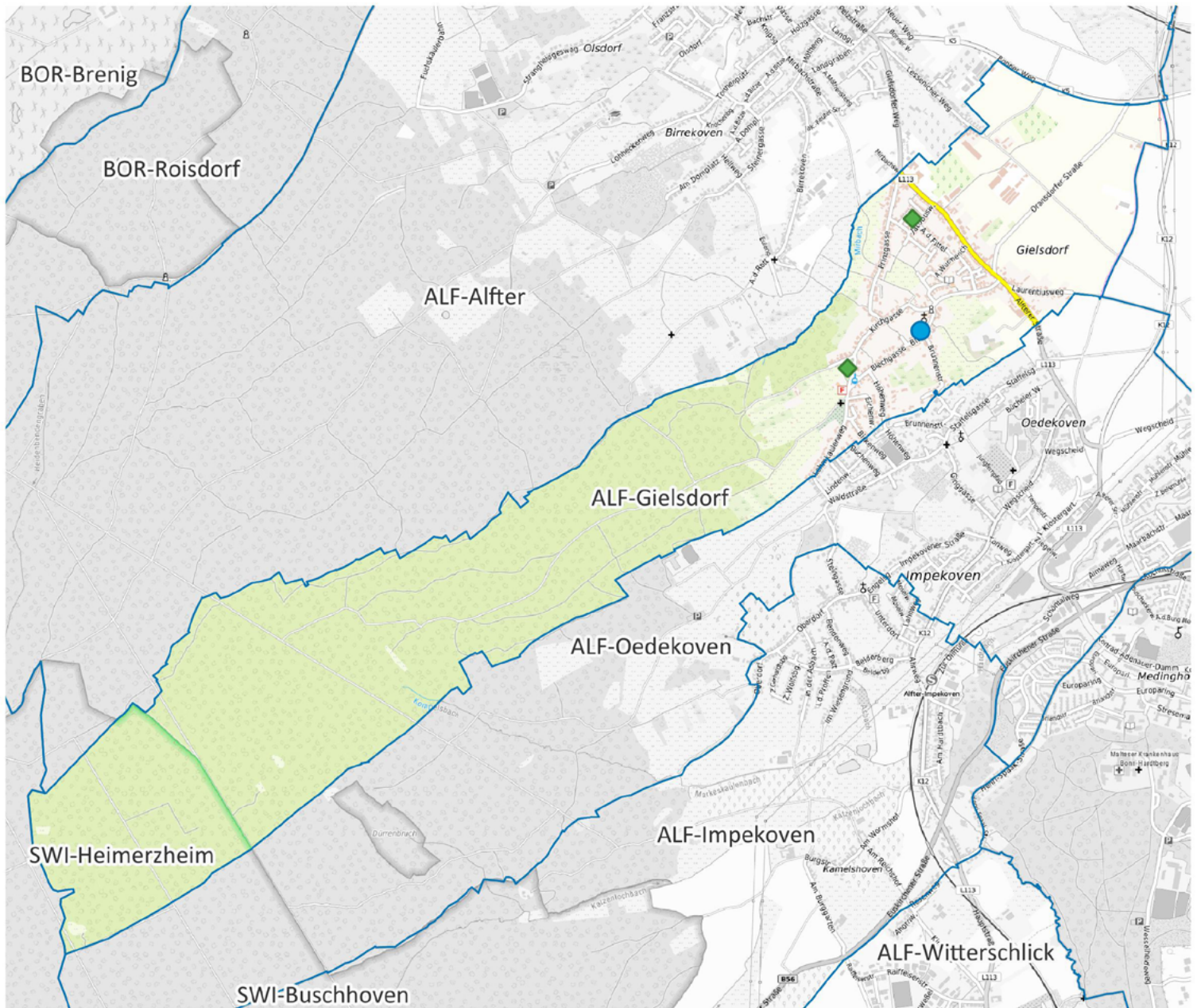

Gesundheit und Wohlergehen	Quartierswerte im Jahr			Gesamtwerte ALF im Jahr		
	2020	2021	2022	2020	2021	2022
G.1 Übergewicht bei Einschulung	2,6%	2,6%	2,6%	6,3%	6,3%	6,3%
G.2 Vorzeitige Sterblichkeit	186	115	147	188	171	135
G.3 Schwerbehinderung	7,6%	10,0%	10,0%	8,2%	10,6%	10,5%



ALF-Gielsdorf



-  Apotheke
-  Krankenhaus
-  Grundschule
-  Kindertagesstätte
-  Spielplatz/ Bolzplatz
-  Schwimmbad
-  Quartiersgrenze

0 600 1.200 m



Land NRW (2022) / Sozialamt, Amt für Katasterwesen und
 Geoinformation des Rhein-Sieg-Kreises (2024) /
 Hintergrundkarte BKG (2020) - Lizenz dl-de/zero-2-0
 (www.govdata.de/dl-de/zero-2-0)

Quartier ALF-Gielsdorf

Altersklassen

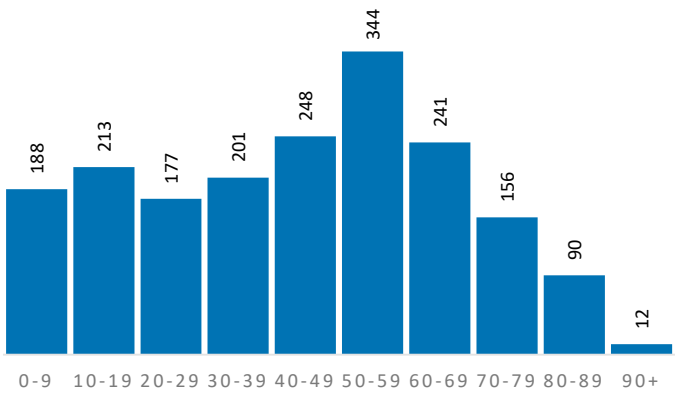

Demografische Grunddaten

	Quartier	ALF	RSK
Bevölkerung (Erstwohnung) 2022	1.870	24.364	625.312
davon: 0-19 Jahre	401	4.780	121.095
davon: 20-64 Jahre	1.116	14.467	365.354
davon: 65 Jahre und darüber	353	5.117	138.863
Durchschnittsalter	43,1	43,8	44,4
Bev. mit Migrationshintergrund	447	6.749	189.698

Privathaushalte

	Quartier	ALF	RSK
Einpersonenhaushalte	235	4.219	119.194
Privathaushalte mit Kindern	211	2.552	63.256
Alleinerziehenden-Haushalte	24	334	9.795

Aufmerksamkeitsbedarf 2022

Aufmerksamkeitsbedarf 2022

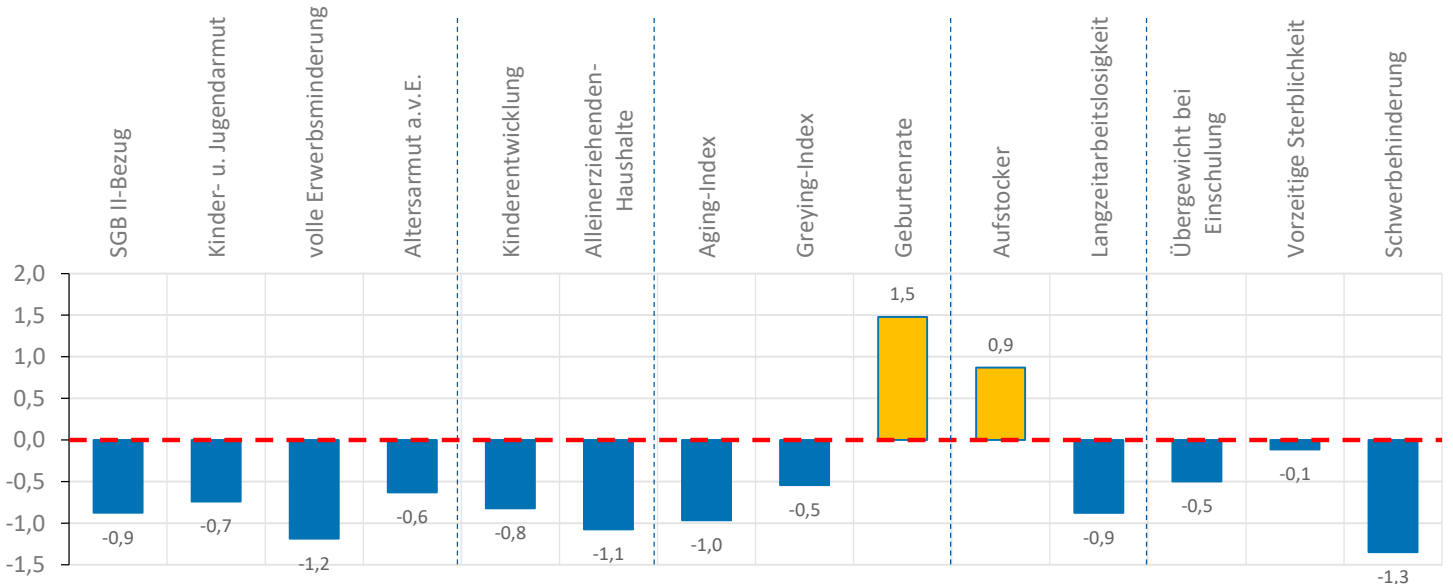
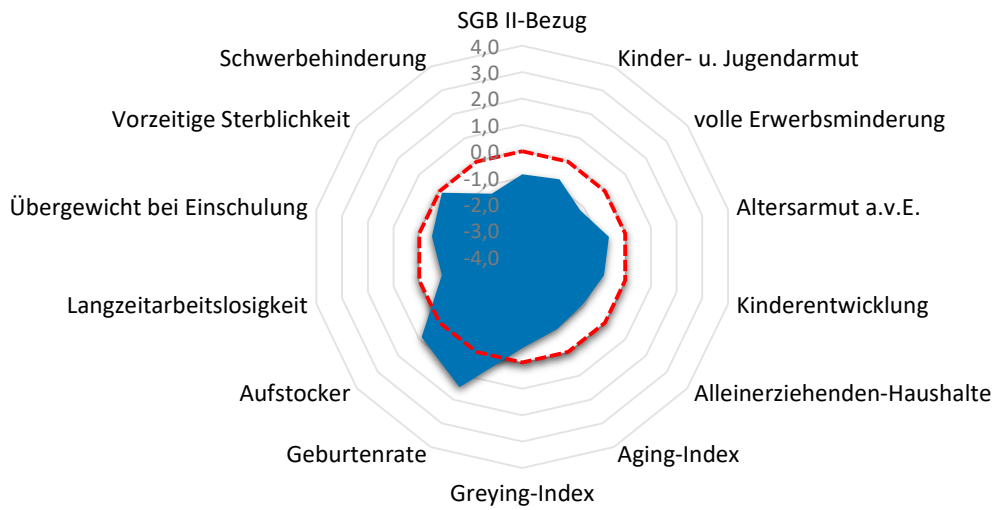

Quartier ALF-Gielsdorf

Armut	Quartier	ALF	RSK
SGB II-Bezug	3,7%	5,0%	7,2%
Kinder- u. Jugendarmut	6,6%	8,2%	11,4%
volle Erwerbsminderung	0,1%	0,3%	0,6%
Altersarmut außerhalb v. Einrichtung	1,4%	2,2%	2,6%

Bildung, Erziehung, Entwicklung	Quartier	ALF	RSK
Kinderentwicklung	21,7%	21,2%	32,6%
Alleinerziehenden-Haushalte	11,4%	13,1%	15,5%

Demografie	Quartier	ALF	RSK
Aging-Index	88	107	115
Greying-Index	41	42	48
Geburtenrate	31	42	44

Erwerbstätigkeit	Quartier	ALF	RSK
Aufstockerquote SGB II	25,6%	24,0%	21,4%
Langzeitarbeitslosigkeit	1,3%	1,7%	2,5%

Gesundheit und Wohlergehen	Quartier	ALF	RSK
Übergewicht bei Einschulung	4,3%	6,3%	7,3%
Vorzeitige Sterblichkeit	214	135	224
Schwerbehinderung	8,8%	10,5%	10,9%

Aufmerksamkeitsbedarf standard.	Quartier	ALF	RSK
insgesamt	-0,5	-0,4	0,0
Armut	-0,9	-0,5	0,0
Bildung, Erziehung	-0,9	-0,7	0,0
Demografie	0,0	-0,2	0,0
Erwerbsarbeit	0,0	0,0	0,0
Gesundheit	-0,7	-0,4	0,0

Kita- und Schulstandorte	Quartier	ALF	RSK
Kindertageseinrichtungen	1	19	403
Grundschulen	0	4	105
Familienzentren	1	5	110

Wohn- und Betreuungsangebote	Quartier	ALF	RSK
Tagespflege-Plätze	0	40	397
stat. Kurzzeitpflege-Plätze	0	0	81
stat. Dauerpflege-Plätze	0	61	5.614
Plätze in Pflege-WGs	0	29	296
stat. EGH-Plätze	0	18	1.043
Plätze in EGH-WGs	0	0	138
Hospiz-Plätze	0	0	29

Gesundheitsversorgung	Quartier	ALF	RSK
hausärztlich tätige Ärzte	0	19	459
Apotheken	0	5	139

Zeitliche Entwicklung

ALF-Gielsdorf

In diesem letzten Abschnitt werden die Indikatorenwerte für die Themenfelder in ihrer zeitlichen Entwicklung 2020 - 2022 dargestellt. Dies erfolgt tabellarisch für die Quartiere und auch als Gesamtentwicklung für die Kommune.

Die Liniendiagramme illustrieren ergänzend die aufgeführten Daten für das Quartier. Für das Themenfeld Gesundheit ist eine zweite Skala auf der rechten Seite abgebildet, die die Werte für die frühzeitige Sterblichkeit wiedergibt.

Armut	Quartierswerte im Jahr			Gesamtwerte ALF im Jahr		
	2020	2021	2022	2020	2021	2022
A.1 SGB II-Bezug	2,0%	4,1%	3,7%	3,3%	4,7%	5,0%
A.2 Kinder- u. Jugendarmut	5,2%	4,6%	6,6%	7,7%	7,4%	8,2%
A.3 volle Erwerbsminderung	0,0%	0,0%	0,1%	0,4%	0,4%	0,3%
A.4 Altersarmut auß. v. Einrichtungen	1,2%	1,2%	1,4%	2,4%	2,4%	2,2%

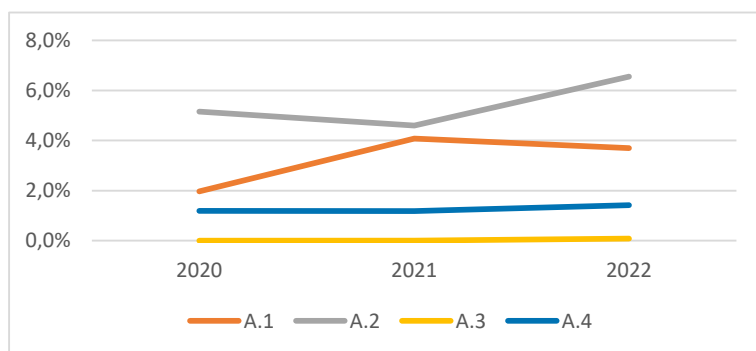

Bildung, Erziehung, Entwicklung	Quartierswerte im Jahr			Gesamtwerte ALF im Jahr		
	2020	2021	2022	2020	2021	2022
B.1 Kinderentwicklung	21,7%	21,7%	21,7%	21,2%	21,2%	21,2%
B.2 Alleinerziehenden-Haushalte	13,1%	12,2%	11,4%	13,5%	13,3%	13,1%

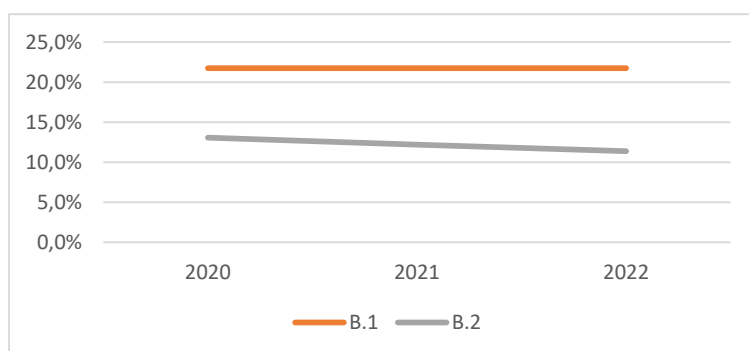

Zeitliche Entwicklung

ALF-Gielsdorf

Demografie	Quartierswerte im Jahr			Gesamtwerte ALF im Jahr		
	2020	2021	2022	2020	2021	2022
D.1 Aging-Index	88	86	88	102	104	107
D.2 Greying-Index	39	41	41	45	44	42
D.3 Geburtenrate	41	50	31	43	35	42

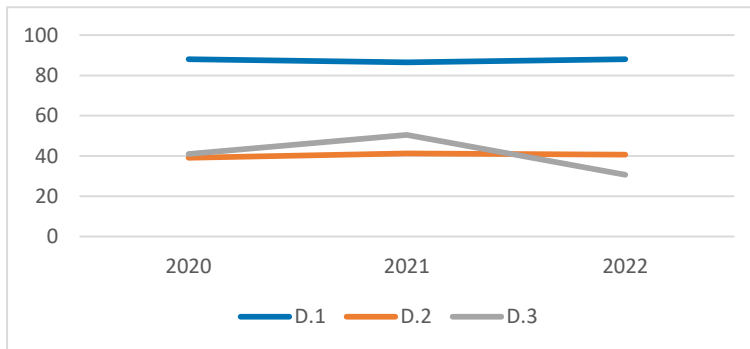

Erwerbstätigkeit	Quartierswerte im Jahr			Gesamtwerte ALF im Jahr		
	2020	2021	2022	2020	2021	2022
E.1 Aufstockerquote SGB II	41,4%	35,0%	25,6%	26,6%	26,5%	24,0%
E.1 Langzeitarbeitslosigkeit	1,5%	1,1%	1,3%	1,7%	1,8%	1,7%

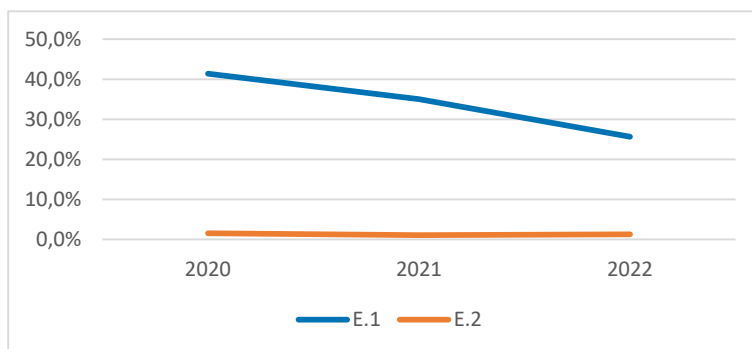

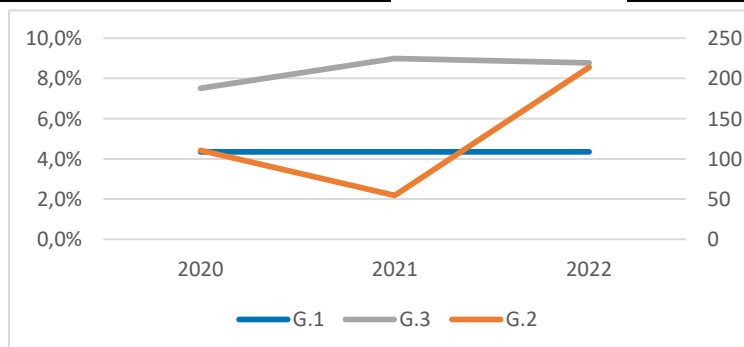

Gesundheit und Wohlergehen	Quartierswerte im Jahr			Gesamtwerte ALF im Jahr		
	2020	2021	2022	2020	2021	2022
G.1 Übergewicht bei Einschulung	4,3%	4,3%	4,3%	6,3%	6,3%	6,3%
G.2 Vorzeitige Sterblichkeit	110	55	214	188	171	135
G.3 Schwerbehinderung	7,5%	9,0%	8,8%	8,2%	10,6%	10,5%

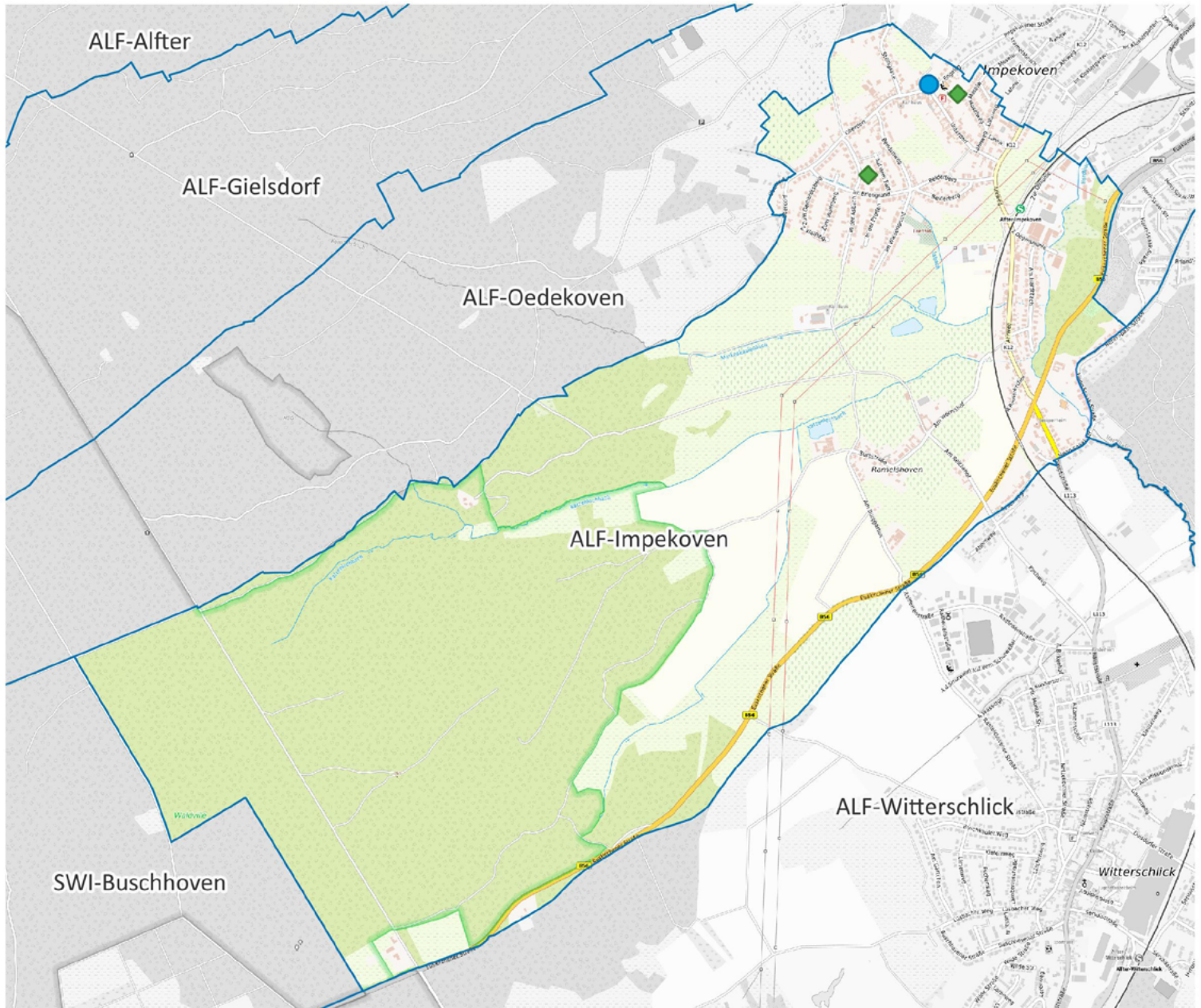

ALF-Impekoven



-  Apotheke
-  Krankenhaus
-  Grundschule
-  Kindertagesstätte
-  Spielplatz/ Bolzplatz
-  Schwimmbad
-  Quartiersgrenze

0 400 800 m



Land NRW (2022) / Sozialamt, Amt für Katasterwesen und
Geoinformation des Rhein-Sieg-Kreises (2024) /
Hintergrundkarte BKG (2020) - Lizenz dl-de/zero-2-0
(www.govdata.de/dl-de/zero-2-0)

Quartier ALF-Impekoven

Altersklassen

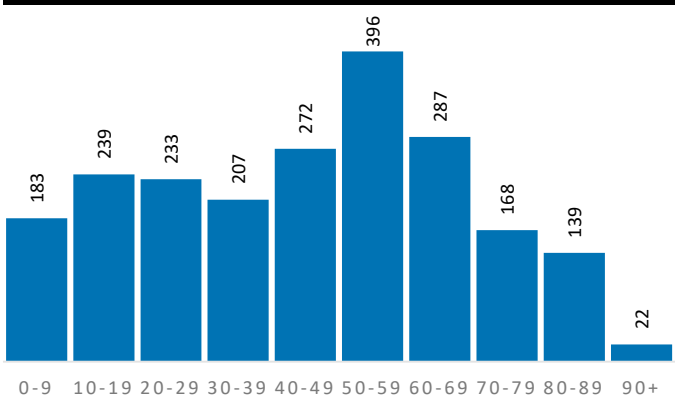

Demografische Grunddaten

	Quartier	ALF	RSK
Bevölkerung (Erstwohnung) 2022	2.146	24.364	625.312
davon: 0-19 Jahre	422	4.780	121.095
davon: 20-64 Jahre	1.263	14.467	365.354
davon: 65 Jahre und darüber	461	5.117	138.863
Durchschnittsalter	44,5	43,8	44,4
Bev. mit Migrationshintergrund	583	6.749	189.698

Privathaushalte

	Quartier	ALF	RSK
Einpersonenhaushalte	303	4.219	119.194
Privathaushalte mit Kindern	221	2.552	63.256
Alleinerziehenden-Haushalte	17	334	9.795

Aufmerksamkeitsbedarf 2022

Aufmerksamkeitsbedarf 2022

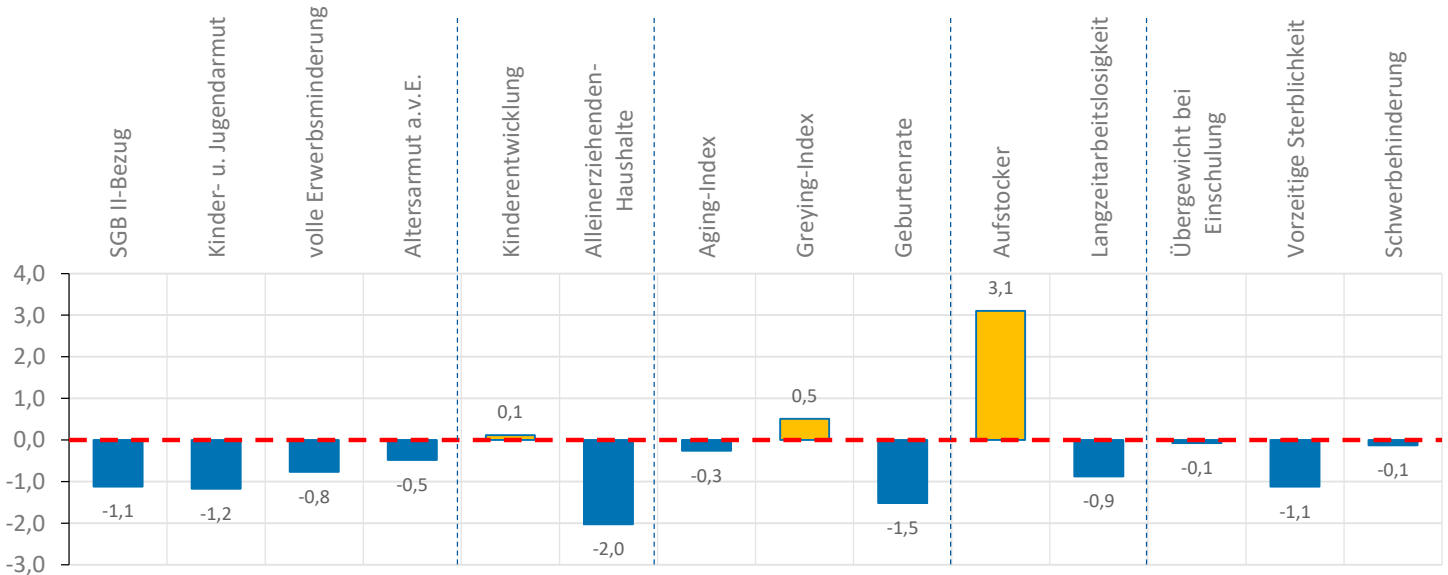
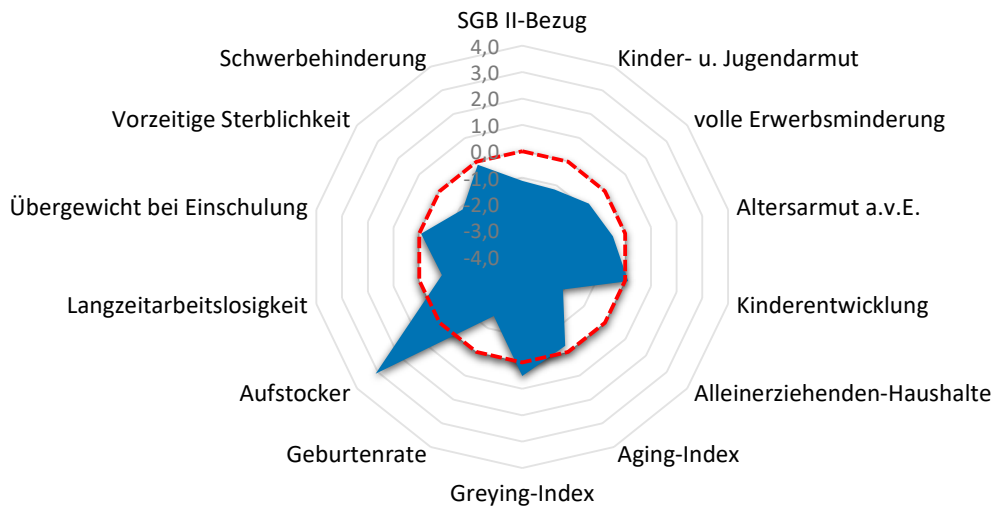

Quartier ALF-Impekoven

Armut	Quartier	ALF	RSK
SGB II-Bezug	2,7%	5,0%	7,2%
Kinder- u. Jugendarmut	3,6%	8,2%	11,4%
volle Erwerbsminderung	0,3%	0,3%	0,6%
Altersarmut außerhalb v. Einrichtung	1,7%	2,2%	2,6%

Bildung, Erziehung, Entwicklung	Quartier	ALF	RSK
Kinderentwicklung	33,3%	21,2%	32,6%
Alleinerziehenden-Haushalte	7,7%	13,1%	15,5%

Demografie	Quartier	ALF	RSK
Aging-Index	109	107	115
Greying-Index	54	42	48
Geburtenrate	58	42	44

Erwerbstätigkeit	Quartier	ALF	RSK
Aufstockerquote SGB II	36,4%	24,0%	21,4%
Langzeitarbeitslosigkeit	1,3%	1,7%	2,5%

Gesundheit und Wohlergehen	Quartier	ALF	RSK
Übergewicht bei Einschulung	6,7%	6,3%	7,3%
Vorzeitige Sterblichkeit	93	135	224
Schwerbehinderung	10,6%	10,5%	10,9%

Aufmerksamkeitsbedarf standard.	Quartier	ALF	RSK
insgesamt	-0,4	-0,4	0,0
Armut	-0,9	-0,5	0,0
Bildung, Erziehung	-1,0	-0,7	0,0
Demografie	-0,4	-0,2	0,0
Erwerbsarbeit	1,1	0,0	0,0
Gesundheit	-0,4	-0,4	0,0

Kita- und Schulstandorte	Quartier	ALF	RSK
Kindertageseinrichtungen	1	19	403
Grundschulen	0	4	105
Familienzentren	0	5	110

Wohn- und Betreuungsangebote	Quartier	ALF	RSK
Tagespflege-Plätze	18	40	397
stat. Kurzzeitpflege-Plätze	0	0	81
stat. Dauerpflege-Plätze	0	61	5.614
Plätze in Pflege-WGs	12	29	296
stat. EGH-Plätze	0	18	1.043
Plätze in EGH-WGs	0	0	138
Hospiz-Plätze	0	0	29

Gesundheitsversorgung	Quartier	ALF	RSK
hausärztlich tätige Ärzte	0	19	459
Apotheken	0	5	139

Zeitliche Entwicklung

ALF-Impekoven

In diesem letzten Abschnitt werden die Indikatorenwerte für die Themenfelder in ihrer zeitlichen Entwicklung 2020 - 2022 dargestellt. Dies erfolgt tabellarisch für die Quartiere und auch als Gesamtentwicklung für die Kommune.

Die Liniendiagramme illustrieren ergänzend die aufgeführten Daten für das Quartier. Für das Themenfeld Gesundheit ist eine zweite Skala auf der rechten Seite abgebildet, die die Werte für die frühzeitige Sterblichkeit wiedergibt.

Armut	Quartierswerte im Jahr			Gesamtwerte ALF im Jahr		
	2020	2021	2022	2020	2021	2022
A.1 SGB II-Bezug	1,6%	1,8%	2,7%	3,3%	4,7%	5,0%
A.2 Kinder- u. Jugendarmut	3,8%	4,7%	3,6%	7,7%	7,4%	8,2%
A.3 volle Erwerbsminderung	0,3%	0,4%	0,3%	0,4%	0,4%	0,3%
A.4 Altersarmut auß. v. Einrichtungen	1,1%	1,4%	1,7%	2,4%	2,4%	2,2%

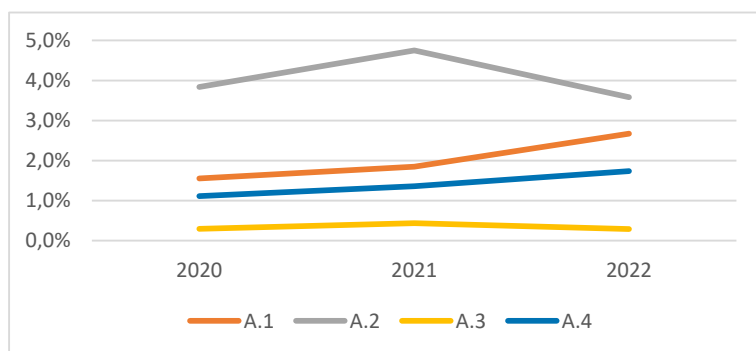

Bildung, Erziehung, Entwicklung	Quartierswerte im Jahr			Gesamtwerte ALF im Jahr		
	2020	2021	2022	2020	2021	2022
B.1 Kinderentwicklung	33,3%	33,3%	33,3%	21,2%	21,2%	21,2%
B.2 Alleinerziehenden-Haushalte	9,9%	9,8%	7,7%	13,5%	13,3%	13,1%

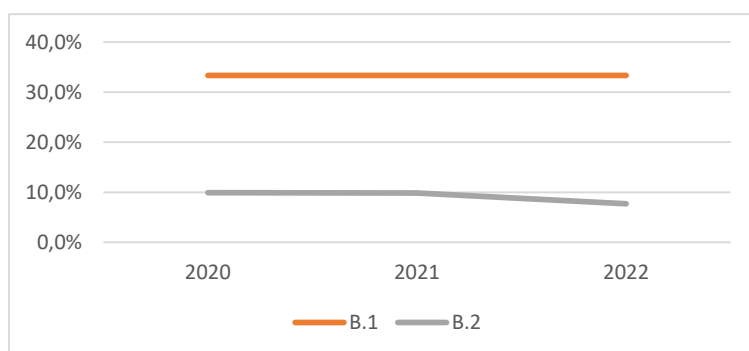

Zeitliche Entwicklung

ALF-Impekoven

Demografie	Quartierswerte im Jahr			Gesamtwerte ALF im Jahr		
	2020	2021	2022	2020	2021	2022
D.1 Aging-Index	103	102	109	102	104	107
D.2 Greying-Index	57	57	54	45	44	42
D.3 Geburtenrate	37	34	58	43	35	42

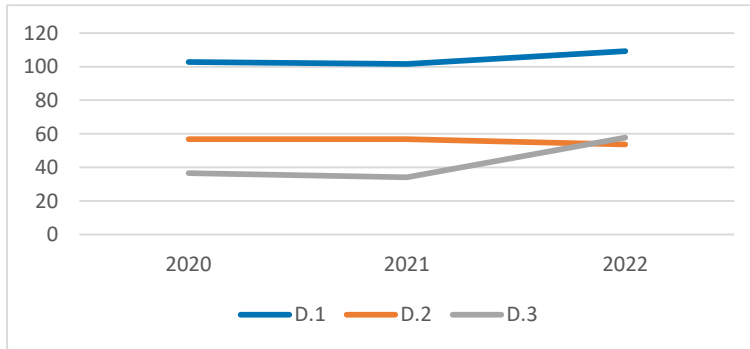

Erwerbstätigkeit	Quartierswerte im Jahr			Gesamtwerte ALF im Jahr		
	2020	2021	2022	2020	2021	2022
E.1 Aufstockerquote SGB II	22,2%	21,7%	36,4%	26,6%	26,5%	24,0%
E.1 Langzeitarbeitslosigkeit	1,2%	1,1%	1,3%	1,7%	1,8%	1,7%

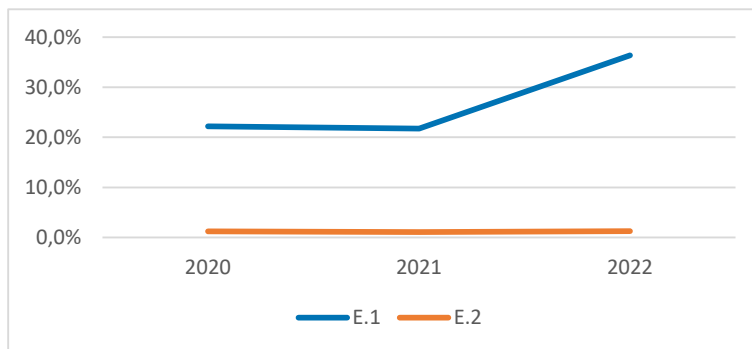

Gesundheit und Wohlergehen	Quartierswerte im Jahr			Gesamtwerte ALF im Jahr		
	2020	2021	2022	2020	2021	2022
G.1 Übergewicht bei Einschulung	6,7%	6,7%	6,7%	6,3%	6,3%	6,3%
G.2 Vorzeitige Sterblichkeit	282	94	93	188	171	135
G.3 Schwerbehinderung	8,2%	10,2%	10,6%	8,2%	10,6%	10,5%

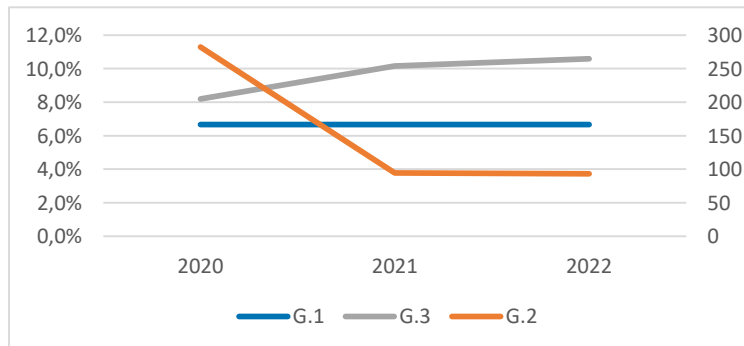

ALF-Oedekoven

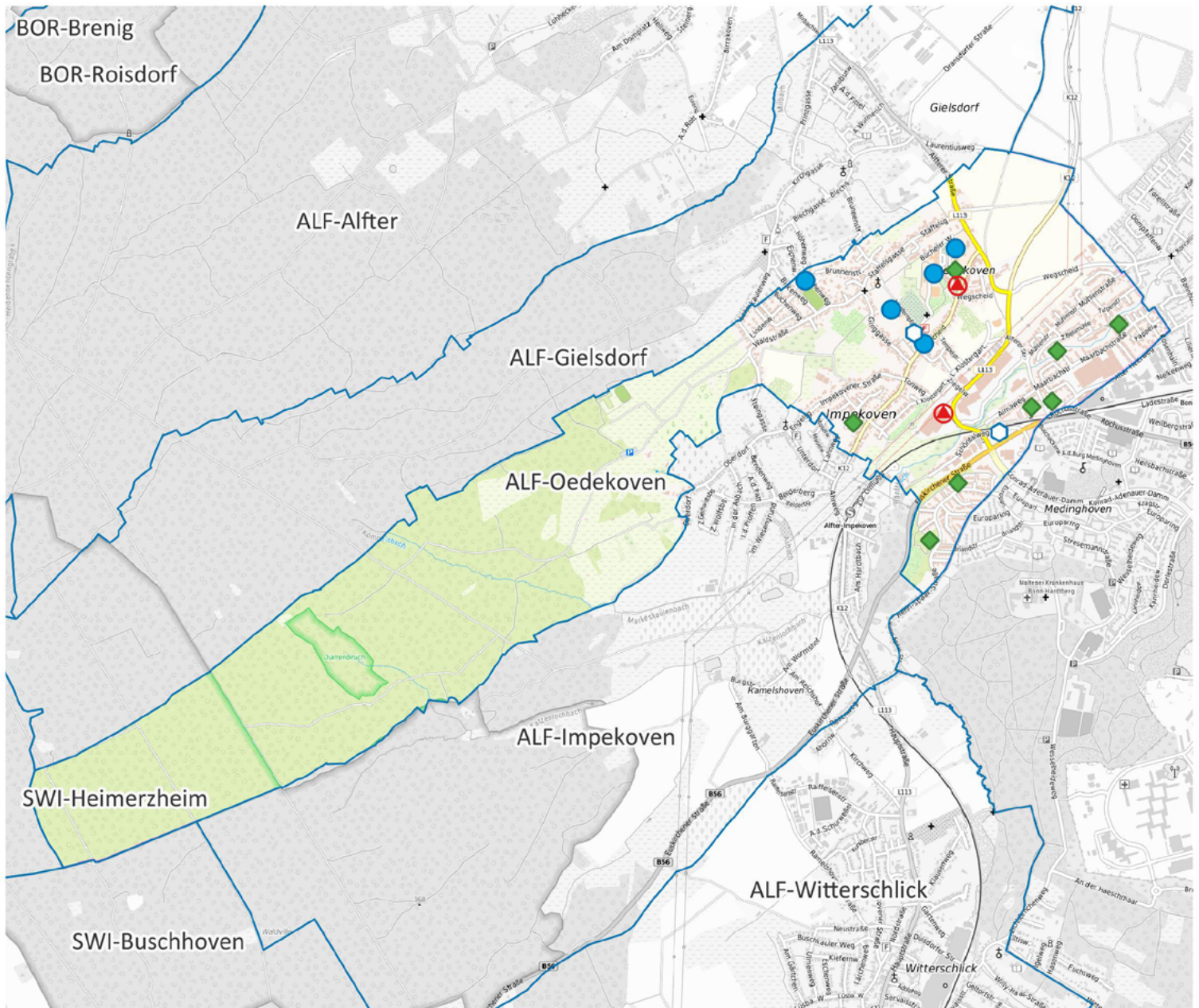

- ⊗ Apotheke
- ⊕ Krankenhaus
- ◻ Grundschule
- Kindertagesstätte
- ◆ Spielplatz/ Bolzplatz
- ▲ Schwimmbad
- Quartiersgrenze



0 600 1.200 m



Land NRW (2022) / Sozialamt, Amt für Katasterwesen und
 Geoinformation des Rhein-Sieg-Kreises (2024) /
 Hintergrundkarte BKG (2020) - Lizenz dl-de/zero-2-0
 (www.govdata.de/dl-de/zero-2-0)

Quartier ALF-Oedekoven

Altersklassen

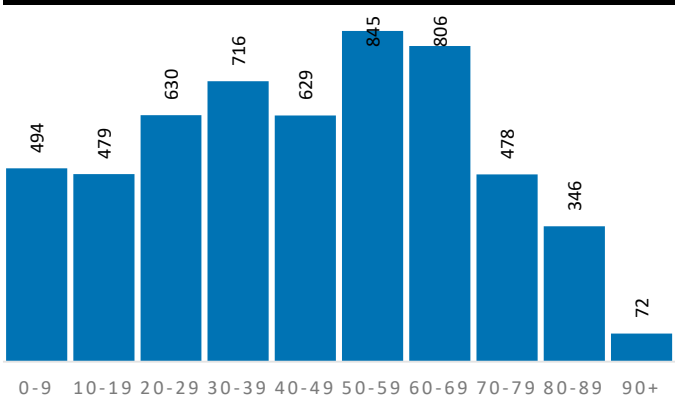

Demografische Grunddaten

	Quartier	ALF	RSK
Bevölkerung (Erstwohnung) 2022	5.495	24.364	625.312
davon: 0-19 Jahre	973	4.780	121.095
davon: 20-64 Jahre	3.241	14.467	365.354
davon: 65 Jahre und darüber	1.281	5.117	138.863
Durchschnittsalter	44,8	43,8	44,4
Bev. mit Migrationshintergrund	1.776	6.749	189.698

Privathaushalte

	Quartier	ALF	RSK
Einpersonenhaushalte	1.053	4.219	119.194
Privathaushalte mit Kindern	537	2.552	63.256
Alleinerziehenden-Haushalte	79	334	9.795

Aufmerksamkeitsbedarf 2022

Aufmerksamkeitsbedarf 2022

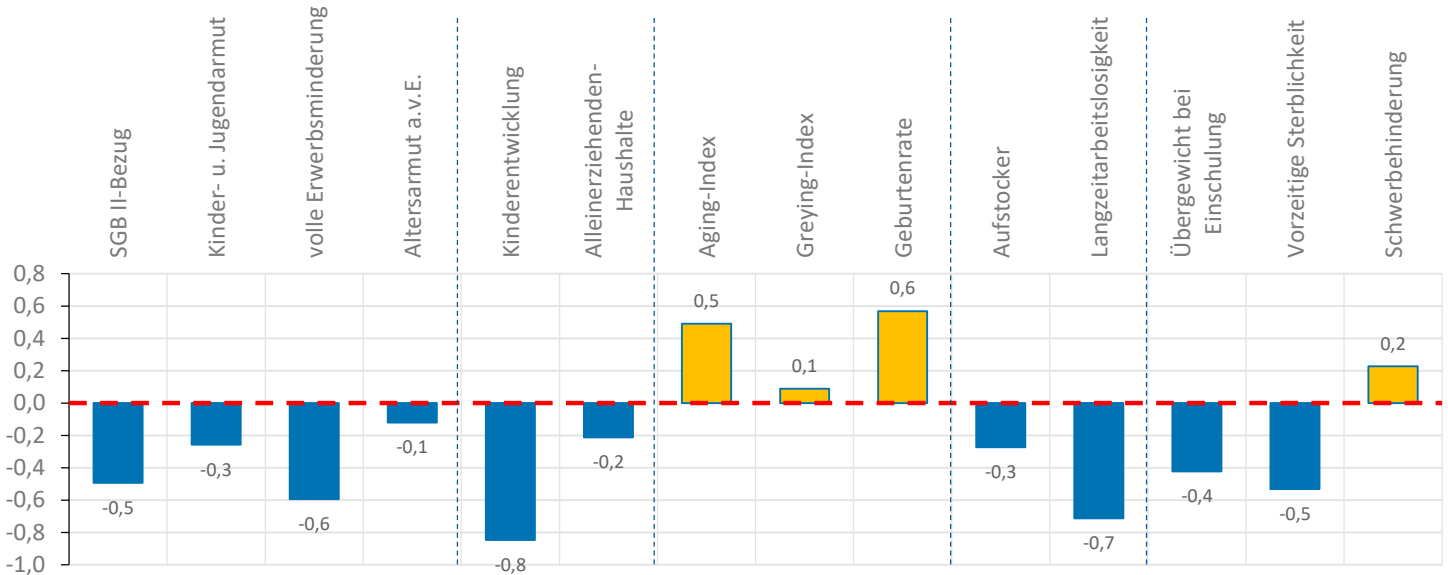
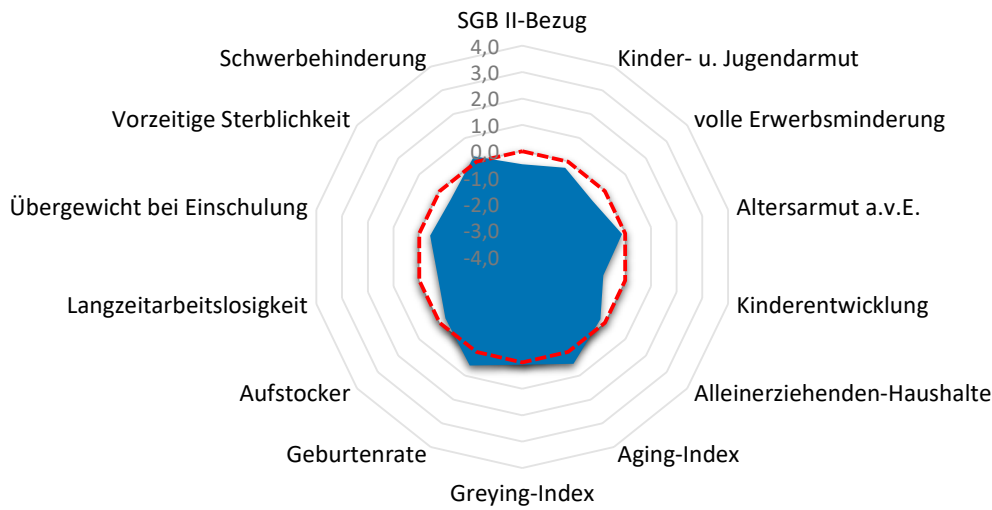

Quartier ALF-Oedekoven

Armut	Quartier	ALF	RSK
SGB II-Bezug	5,3%	5,0%	7,2%
Kinder- u. Jugendarmut	9,9%	8,2%	11,4%
volle Erwerbsminderung	0,4%	0,3%	0,6%
Altersarmut außerhalb v. Einrichtung	2,5%	2,2%	2,6%

Bildung, Erziehung, Entwicklung	Quartier	ALF	RSK
Kinderentwicklung	21,4%	21,2%	32,6%
Alleinerziehenden-Haushalte	14,7%	13,1%	15,5%

Demografie	Quartier	ALF	RSK
Aging-Index	132	107	115
Greying-Index	48	42	48
Geburtenrate	39	42	44

Erwerbstätigkeit	Quartier	ALF	RSK
Aufstockerquote SGB II	20,1%	24,0%	21,4%
Langzeitarbeitslosigkeit	1,5%	1,7%	2,5%

Gesundheit und Wohlergehen	Quartier	ALF	RSK
Übergewicht bei Einschulung	4,8%	6,3%	7,3%
Vorzeitige Sterblichkeit	164	135	224
Schwerbehinderung	11,1%	10,5%	10,9%

Aufmerksamkeitsbedarf standard.	Quartier	ALF	RSK
insgesamt	-0,2	-0,4	0,0
Armut	-0,4	-0,5	0,0
Bildung, Erziehung	-0,5	-0,7	0,0
Demografie	0,4	-0,2	0,0
Erwerbsarbeit	-0,5	0,0	0,0
Gesundheit	-0,2	-0,4	0,0

Kita- und Schulstandorte	Quartier	ALF	RSK
Kindertageseinrichtungen	5	19	403
Grundschulen	2	4	105
Familienzentren	2	5	110

Wohn- und Betreuungsangebote	Quartier	ALF	RSK
Tagespflege-Plätze	22	40	397
stat. Kurzzeitpflege-Plätze	0	0	81
stat. Dauerpflege-Plätze	61	61	5.614
Plätze in Pflege-WGs	17	29	296
stat. EGH-Plätze	0	18	1.043
Plätze in EGH-WGs	0	0	138
Hospiz-Plätze	0	0	29

Gesundheitsversorgung	Quartier	ALF	RSK
hausärztlich tätige Ärzte	8	19	459
Apotheken	2	5	139

Zeitliche Entwicklung

ALF-Oedekoven

In diesem letzten Abschnitt werden die Indikatorenwerte für die Themenfelder in ihrer zeitlichen Entwicklung 2020 - 2022 dargestellt. Dies erfolgt tabellarisch für die Quartiere und auch als Gesamtentwicklung für die Kommune.

Die Liniendiagramme illustrieren ergänzend die aufgeführten Daten für das Quartier. Für das Themenfeld Gesundheit ist eine zweite Skala auf der rechten Seite abgebildet, die die Werte für die frühzeitige Sterblichkeit wiedergibt.

Armut	Quartierswerte im Jahr			Gesamtwerte ALF im Jahr		
	2020	2021	2022	2020	2021	2022
A.1 SGB II-Bezug	3,7%	5,6%	5,3%	3,3%	4,7%	5,0%
A.2 Kinder- u. Jugendarmut	10,9%	10,0%	9,9%	7,7%	7,4%	8,2%
A.3 volle Erwerbsminderung	0,4%	0,5%	0,4%	0,4%	0,4%	0,3%
A.4 Altersarmut auß. v. Einrichtungen	3,0%	2,7%	2,5%	2,4%	2,4%	2,2%

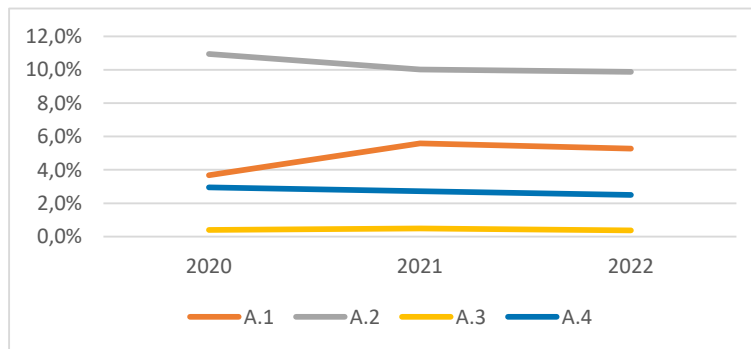

Bildung, Erziehung, Entwicklung	Quartierswerte im Jahr			Gesamtwerte ALF im Jahr		
	2020	2021	2022	2020	2021	2022
B.1 Kinderentwicklung	21,4%	21,4%	21,4%	21,2%	21,2%	21,2%
B.2 Alleinerziehenden-Haushalte	14,6%	14,8%	14,7%	13,5%	13,3%	13,1%

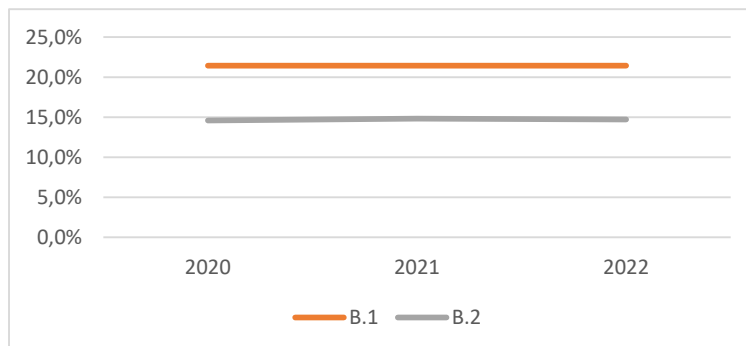

Zeitliche Entwicklung

ALF-Oedekoven

Demografie	Quartierswerte im Jahr			Gesamtwerte ALF im Jahr		
	2020	2021	2022	2020	2021	2022
D.1 Aging-Index	123	126	132	102	104	107
D.2 Greying-Index	50	51	48	45	44	42
D.3 Geburtenrate	37	35	39	43	35	42

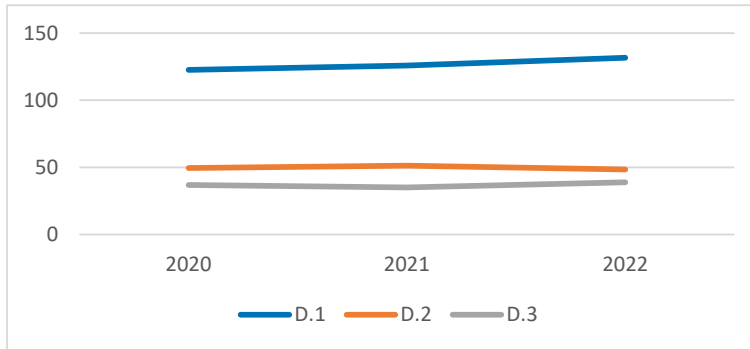

Erwerbstätigkeit	Quartierswerte im Jahr			Gesamtwerte ALF im Jahr		
	2020	2021	2022	2020	2021	2022
E.1 Aufstockerquote SGB II	26,1%	26,6%	20,1%	26,6%	26,5%	24,0%
E.1 Langzeitarbeitslosigkeit	1,4%	1,8%	1,5%	1,7%	1,8%	1,7%

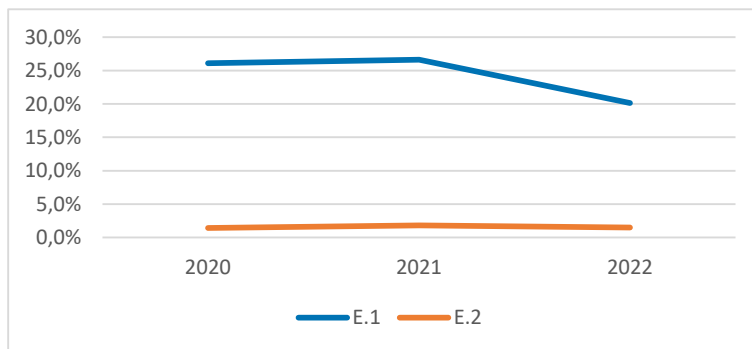



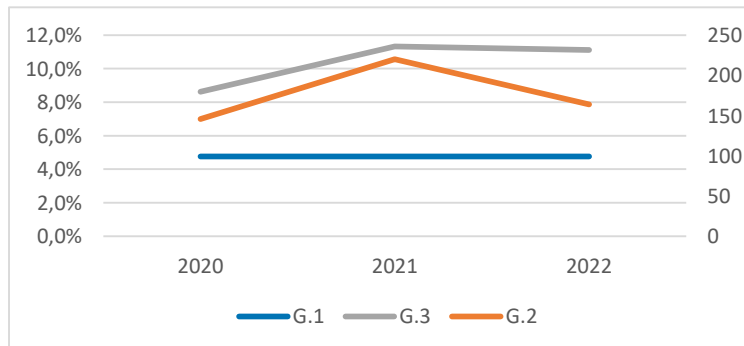

Gesundheit und Wohlergehen	Quartierswerte im Jahr			Gesamtwerte ALF im Jahr		
	2020	2021	2022	2020	2021	2022
G.1 Übergewicht bei Einschulung	4,8%	4,8%	4,8%	6,3%	6,3%	6,3%
G.2 Vorzeitige Sterblichkeit	146	220	164	188	171	135
G.3 Schwerbehinderung	8,6%	11,3%	11,1%	8,2%	10,6%	10,5%

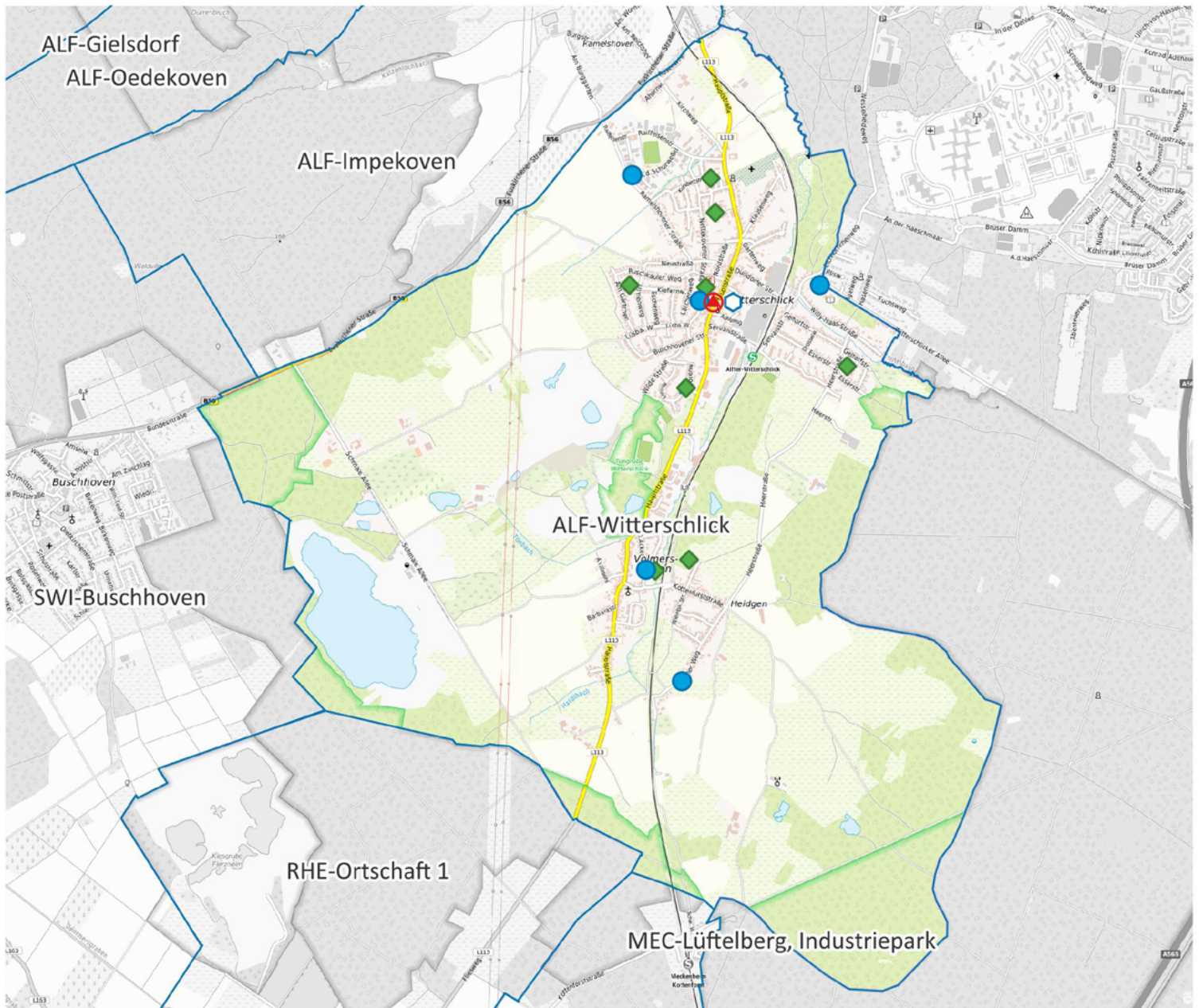

ALF-Witterschlick



-  Apotheke
-  Krankenhaus
-  Grundschule
-  Kindertagesstätte
-  Spielplatz/ Bolzplatz
-  Schwimmbad
-  Quartiersgrenze

0 700 1.400 m



Land NRW (2022) / Sozialamt, Amt für Katasterwesen und
 Geoinformation des Rhein-Sieg-Kreises (2024) /
 Hintergrundkarte BKG (2020) - Lizenz dl-de/zero-2-0
 (www.govdata.de/dl-de/zero-2-0)

Quartier ALF-Witterschlick

Altersklassen

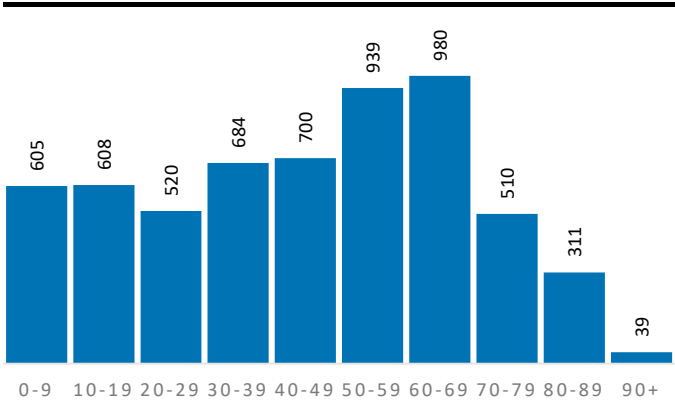

Demografische Grunddaten

	Quartier	ALF	RSK
Bevölkerung (Erstwohnung) 2022	5.896	24.364	625.312
davon: 0-19 Jahre	1.213	4.780	121.095
davon: 20-64 Jahre	3.395	14.467	365.354
davon: 65 Jahre und darüber	1.288	5.117	138.863
Durchschnittsalter	44,3	43,8	44,4
Bev. mit Migrationshintergrund	1.653	6.749	189.698

Privathaushalte

	Quartier	ALF	RSK
Einpersonenhaushalte	882	4.219	119.194
Privathaushalte mit Kindern	636	2.552	63.256
Alleinerziehenden-Haushalte	90	334	9.795

Aufmerksamkeitsbedarf 2022

Aufmerksamkeitsbedarf 2022

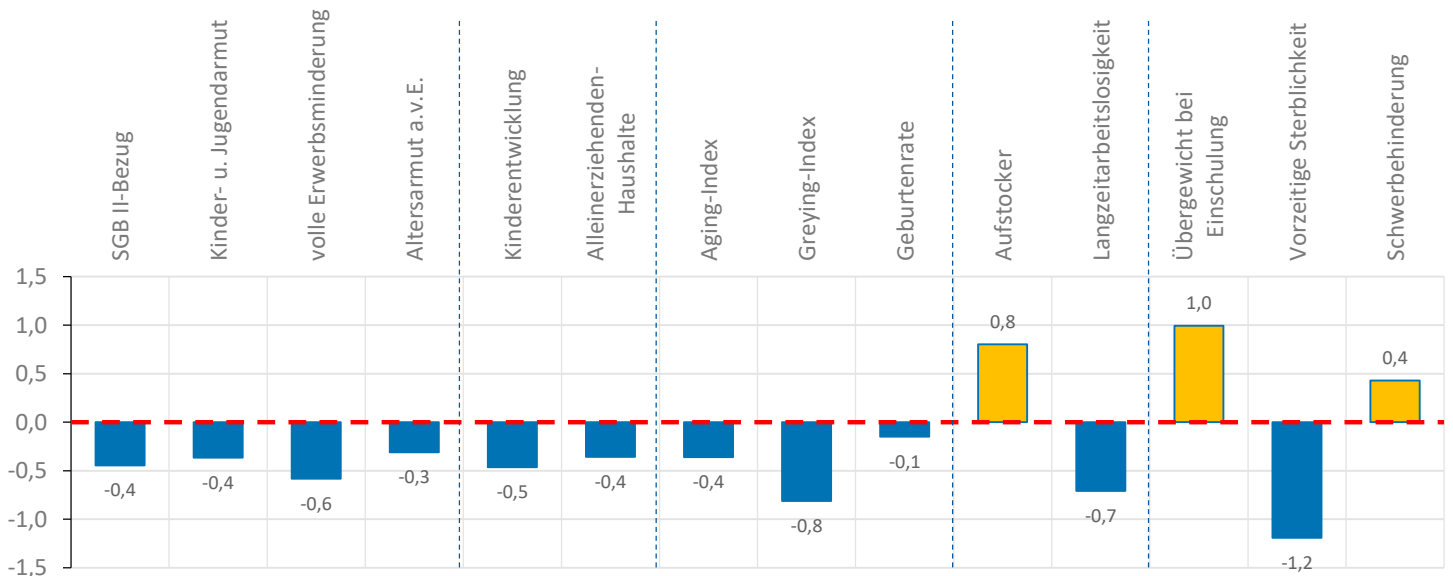
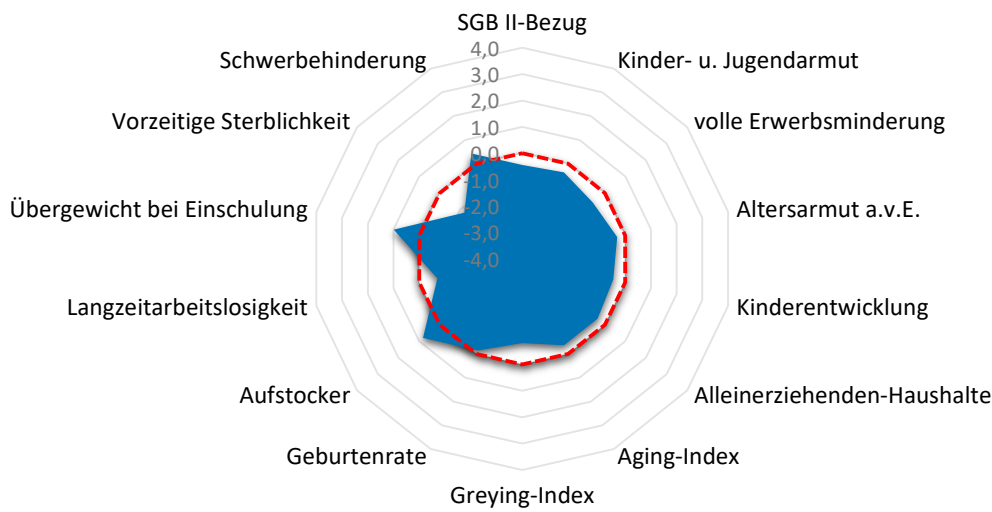

Quartier ALF-Witterschlick

Armut	Quartier	ALF	RSK
SGB II-Bezug	5,5%	5,0%	7,2%
Kinder- u. Jugendarmut	9,1%	8,2%	11,4%
volle Erwerbsminderung	0,4%	0,3%	0,6%
Altersarmut außerhalb v. Einrichtung	2,1%	2,2%	2,6%

Bildung, Erziehung, Entwicklung	Quartier	ALF	RSK
Kinderentwicklung	26,2%	21,2%	32,6%
Alleinerziehenden-Haushalte	14,2%	13,1%	15,5%

Demografie	Quartier	ALF	RSK
Aging-Index	106	107	115
Greying-Index	37	42	48
Geburtenrate	45	42	44

Erwerbstätigkeit	Quartier	ALF	RSK
Aufstockerquote SGB II	25,3%	24,0%	21,4%
Langzeitarbeitslosigkeit	1,5%	1,7%	2,5%

Gesundheit und Wohlergehen	Quartier	ALF	RSK
Übergewicht bei Einschulung	12,5%	6,3%	7,3%
Vorzeitige Sterblichkeit	85	135	224
Schwerbehinderung	11,4%	10,5%	10,9%

Aufmerksamkeitsbedarf standard.	Quartier	ALF	RSK
insgesamt	-0,3	-0,4	0,0
Armut	-0,4	-0,5	0,0
Bildung, Erziehung	-0,4	-0,7	0,0
Demografie	-0,4	-0,2	0,0
Erwerbsarbeit	0,0	0,0	0,0
Gesundheit	0,1	-0,4	0,0

Kita- und Schulstandorte	Quartier	ALF	RSK
Kindertageseinrichtungen	5	19	403
Grundschulen	1	4	105
Familienzentren	1	5	110

Wohn- und Betreuungsangebote	Quartier	ALF	RSK
Tagespflege-Plätze	0	40	397
stat. Kurzzeitpflege-Plätze	0	0	81
stat. Dauerpflege-Plätze	0	61	5.614
Plätze in Pflege-WGs	0	29	296
stat. EGH-Plätze	18	18	1.043
Plätze in EGH-WGs	0	0	138
Hospiz-Plätze	0	0	29

Gesundheitsversorgung	Quartier	ALF	RSK
hausärztlich tätige Ärzte	7	19	459
Apotheken	1	5	139

Zeitliche Entwicklung

ALF-Witterschlick

In diesem letzten Abschnitt werden die Indikatorenwerte für die Themenfelder in ihrer zeitlichen Entwicklung 2020 - 2022 dargestellt. Dies erfolgt tabellarisch für die Quartiere und auch als Gesamtentwicklung für die Kommune.

Die Liniendiagramme illustrieren ergänzend die aufgeführten Daten für das Quartier. Für das Themenfeld Gesundheit ist eine zweite Skala auf der rechten Seite abgebildet, die die Werte für die frühzeitige Sterblichkeit wiedergibt.

Armut	Quartierswerte im Jahr			Gesamtwerte ALF im Jahr		
	2020	2021	2022	2020	2021	2022
A.1 SGB II-Bezug	3,1%	4,4%	5,5%	3,3%	4,7%	5,0%
A.2 Kinder- u. Jugendarmut	5,8%	7,3%	9,1%	7,7%	7,4%	8,2%
A.3 volle Erwerbsminderung	0,4%	0,4%	0,4%	0,4%	0,4%	0,3%
A.4 Altersarmut auß. v. Einrichtungen	1,9%	2,2%	2,1%	2,4%	2,4%	2,2%

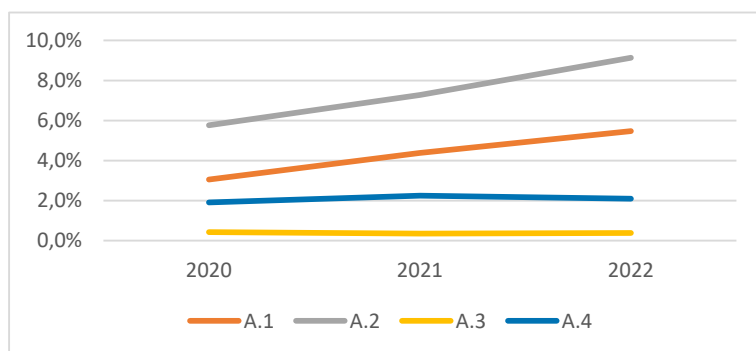

Bildung, Erziehung, Entwicklung	Quartierswerte im Jahr			Gesamtwerte ALF im Jahr		
	2020	2021	2022	2020	2021	2022
B.1 Kinderentwicklung	26,2%	26,2%	26,2%	21,2%	21,2%	21,2%
B.2 Alleinerziehenden-Haushalte	11,3%	11,5%	14,2%	13,5%	13,3%	13,1%

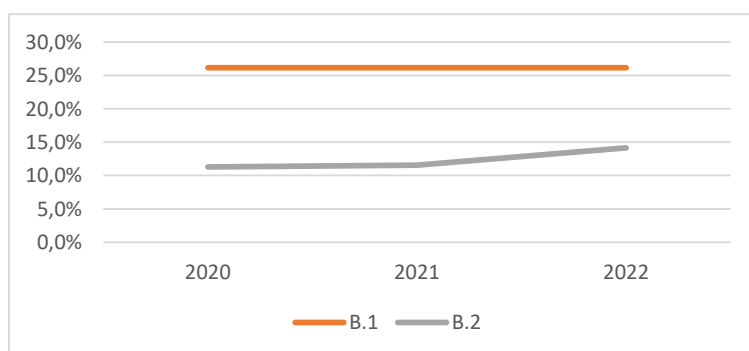

Zeitliche Entwicklung

ALF-Witterschlick

Demografie	Quartierswerte im Jahr			Gesamtwerte ALF im Jahr		
	2020	2021	2022	2020	2021	2022
D.1 Aging-Index	103	106	106	102	104	107
D.2 Greying-Index	40	40	37	45	44	42
D.3 Geburtenrate	44	36	45	43	35	42

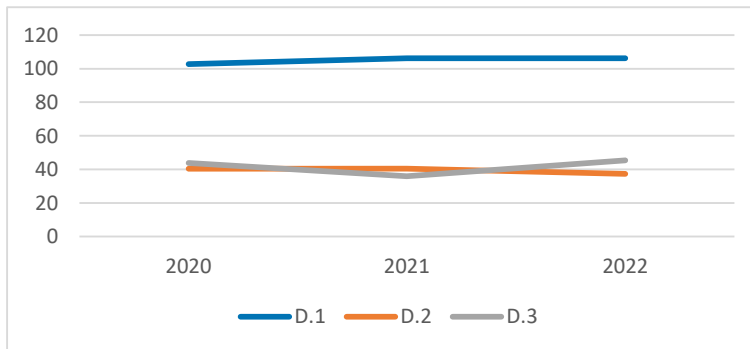

Erwerbstätigkeit	Quartierswerte im Jahr			Gesamtwerte ALF im Jahr		
	2020	2021	2022	2020	2021	2022
E.1 Aufstockerquote SGB II	26,8%	28,5%	25,3%	26,6%	26,5%	24,0%
E.1 Langzeitarbeitslosigkeit	1,7%	1,9%	1,5%	1,7%	1,8%	1,7%

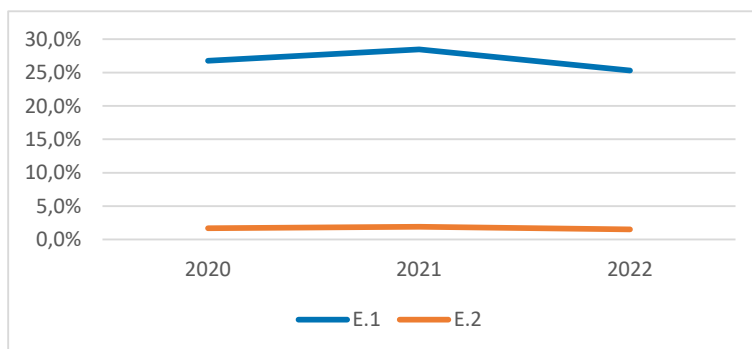



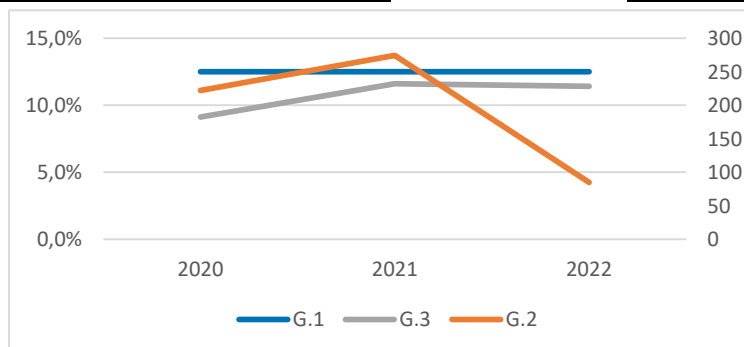

Gesundheit und Wohlergehen	Quartierswerte im Jahr			Gesamtwerte ALF im Jahr		
	2020	2021	2022	2020	2021	2022
G.1 Übergewicht bei Einschulung	12,5%	12,5%	12,5%	6,3%	6,3%	6,3%
G.2 Vorzeitige Sterblichkeit	222	274	85	188	171	135
G.3 Schwerbehinderung	9,1%	11,6%	11,4%	8,2%	10,6%	10,5%

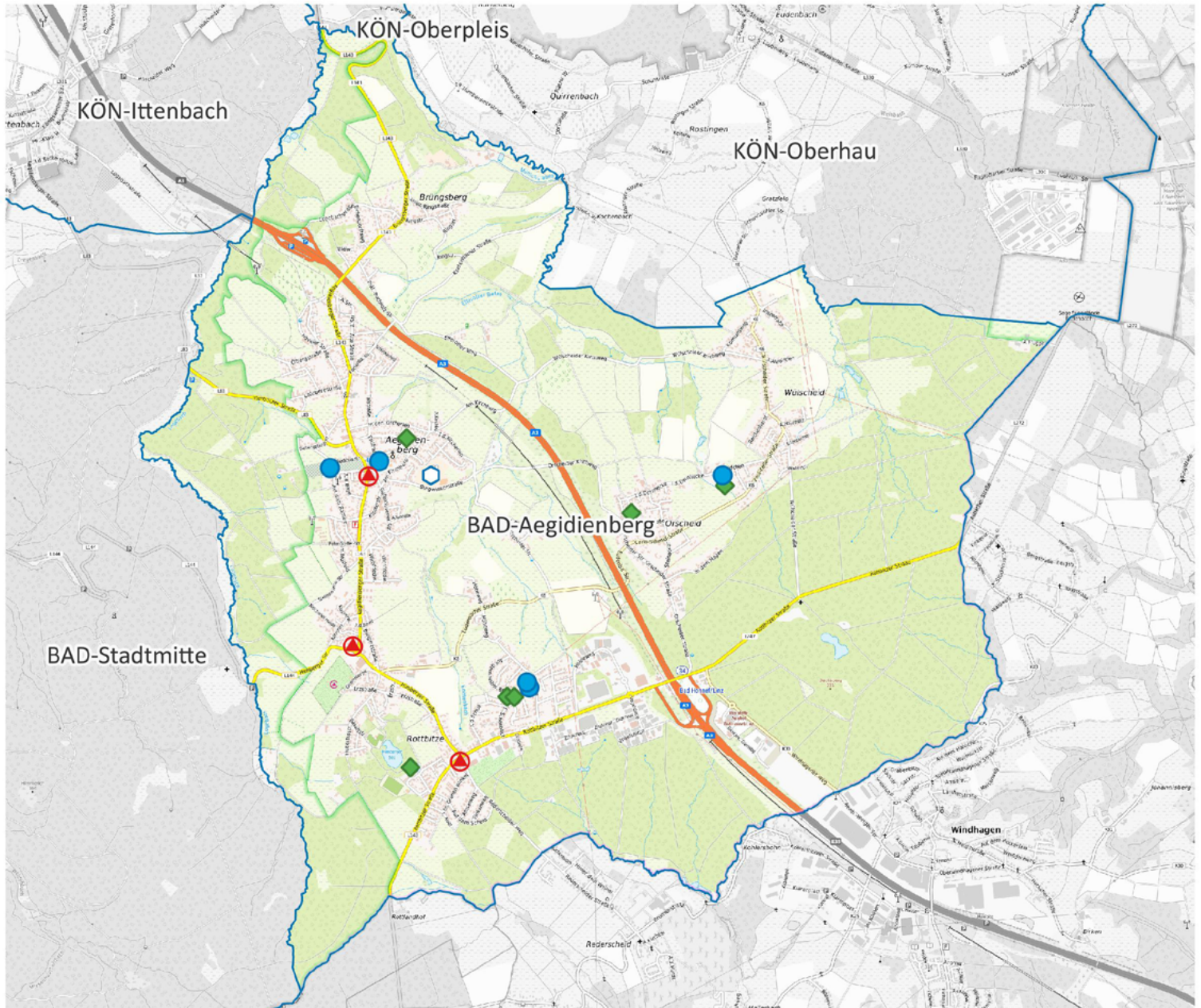

Stadt Bad Honnef

BAD-Aegidienberg



-  Apotheke
-  Krankenhaus
-  Grundschule
-  Kindertagesstätte
-  Spielplatz/ Bolzplatz
-  Schwimmbad
-  Quartiersgrenze



0 900 1.800 m



Land NRW (2022) / Sozialamt, Amt für Katasterwesen und
 Geoinformation des Rhein-Sieg-Kreises (2024) /
 Hintergrundkarte BKG (2020) - Lizenz dl-de/zero-2-0
 (www.govdata.de/dl-de/zero-2-0)

Quartier BAD-Aegidienberg

Altersklassen

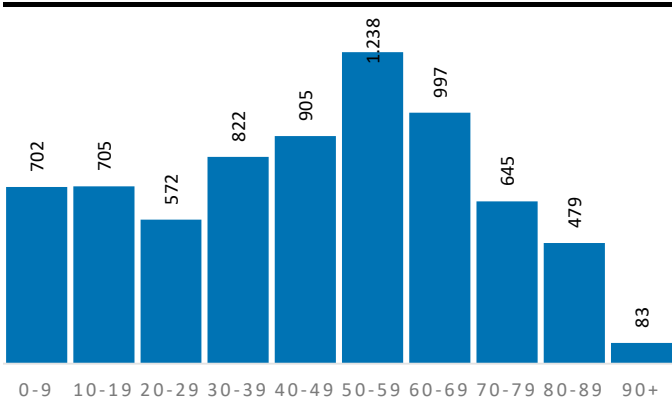

Demografische Grunddaten

	Quartier	BAD	RSK
Bevölkerung (Erstwohnung) 2022	7.148	26.376	625.312
davon: 0-19 Jahre	1.407	4.542	121.095
davon: 20-64 Jahre	4.097	15.063	365.354
davon: 65 Jahre und darüber	1.644	6.771	138.863
Durchschnittsalter	45,2	46,7	44,4
Bev. mit Migrationshintergrund	1.714	7.792	189.698

Privathaushalte

	Quartier	BAD	RSK
Einpersonenhaushalte	1.231	6.247	119.194
Privathaushalte mit Kindern	746	2.385	63.256
Alleinerziehenden-Haushalte	99	370	9.795

Aufmerksamkeitsbedarf 2022

Aufmerksamkeitsbedarf 2022

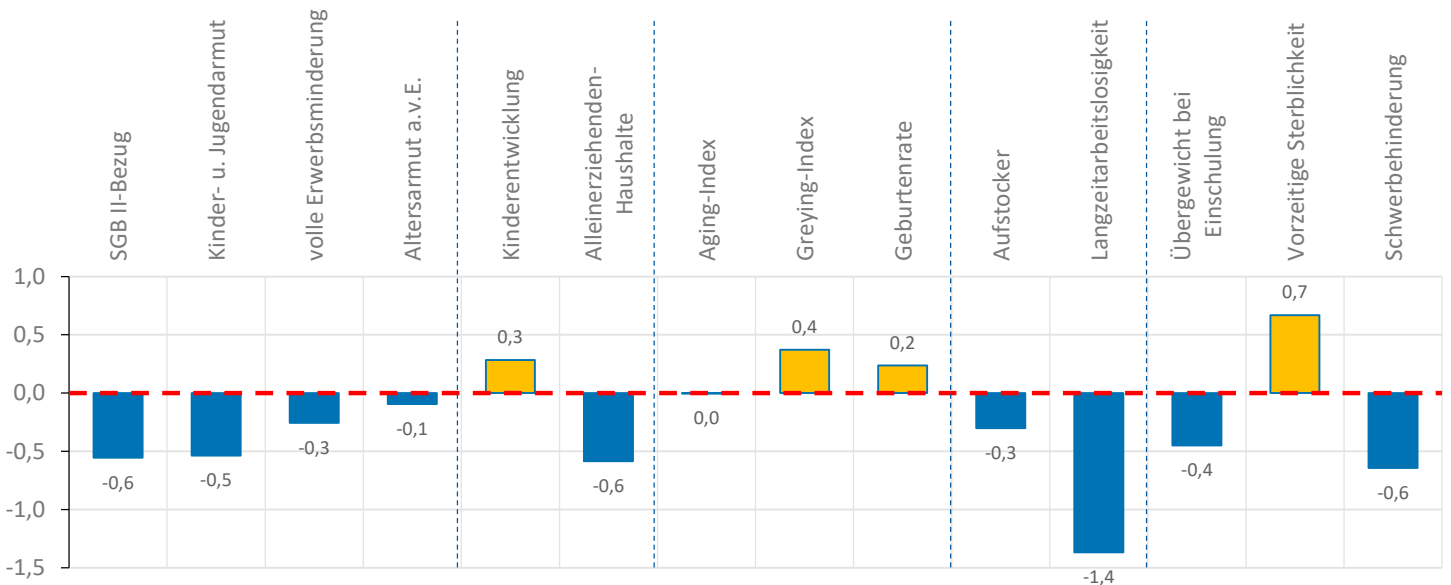
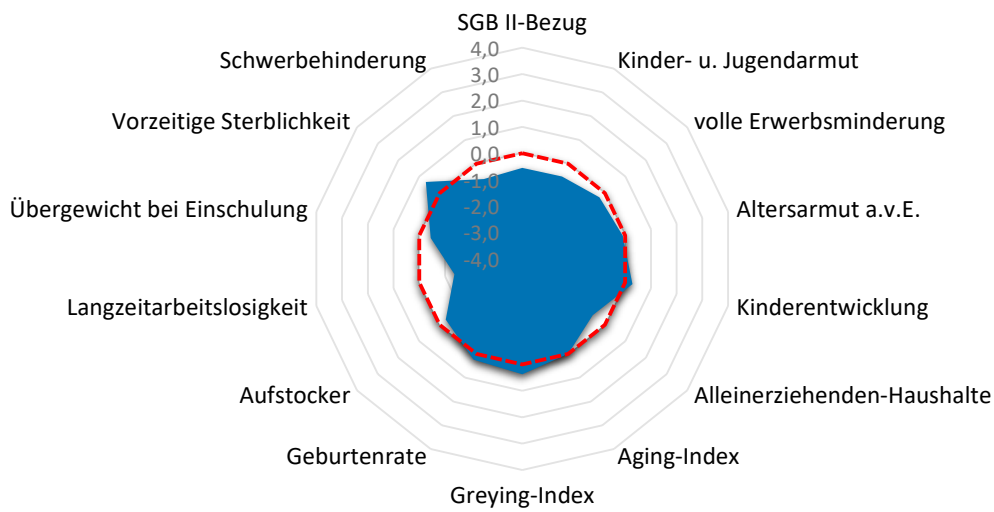

Quartier BAD-Aegidienberg

Armut	Quartier	BAD	RSK
SGB II-Bezug	5,0%	6,0%	7,2%
Kinder- u. Jugendarmut	8,0%	10,4%	11,4%
volle Erwerbsminderung	0,5%	0,7%	0,6%
Altersarmut außerhalb v. Einrichtung	2,6%	2,5%	2,6%

Bildung, Erziehung, Entwicklung	Quartier	BAD	RSK
Kinderentwicklung	35,4%	27,9%	32,6%
Alleinerziehenden-Haushalte	13,3%	15,5%	15,5%

Demografie	Quartier	BAD	RSK
Aging-Index	117	149	115
Greying-Index	52	60	48
Geburtenrate	42	36	44

Erwerbstätigkeit	Quartier	BAD	RSK
Aufstockerquote SGB II	20,0%	21,9%	21,4%
Langzeitarbeitslosigkeit	0,5%	1,7%	2,5%

Gesundheit und Wohlergehen	Quartier	BAD	RSK
Übergewicht bei Einschulung	4,6%	6,5%	7,3%
Vorzeitige Sterblichkeit	308	209	224
Schwerbehinderung	9,8%	10,9%	10,9%

Aufmerksamkeitsbedarf standard.	Quartier	BAD	RSK
insgesamt	-0,2	0,1	0,0
Armut	-0,4	-0,1	0,0
Bildung, Erziehung	-0,2	-0,2	0,0
Demografie	0,2	1,0	0,0
Erwerbsarbeit	-0,8	-0,3	0,0
Gesundheit	-0,1	-0,1	0,0

Kita- und Schulstandorte	Quartier	BAD	RSK
Kindertageseinrichtungen	5	14	403
Grundschulen	1	5	105
Familienzentren	1	4	110

Wohn- und Betreuungsangebote	Quartier	BAD	RSK
Tagespflege-Plätze	0	17	397
stat. Kurzzeitpflege-Plätze	0	68	81
stat. Dauerpflege-Plätze	103	453	5.614
Plätze in Pflege-WGs	5	16	296
stat. EGH-Plätze	0	105	1.043
Plätze in EGH-WGs	0	0	138
Hospiz-Plätze	0	0	29

Gesundheitsversorgung	Quartier	BAD	RSK
hausärztlich tätige Ärzte	6	25	459
Apotheken	3	8	139

Zeitliche Entwicklung

BAD-Aegidienberg

In diesem letzten Abschnitt werden die Indikatorenwerte für die Themenfelder in ihrer zeitlichen Entwicklung 2020 - 2022 dargestellt. Dies erfolgt tabellarisch für die Quartiere und auch als Gesamtentwicklung für die Kommune.

Die Liniendiagramme illustrieren ergänzend die aufgeführten Daten für das Quartier. Für das Themenfeld Gesundheit ist eine zweite Skala auf der rechten Seite abgebildet, die die Werte für die frühzeitige Sterblichkeit wiedergibt.

Armut	Quartierswerte im Jahr			Gesamtwerte BAD im Jahr		
	2020	2021	2022	2020	2021	2022
A.1 SGB II-Bezug	3,2%	4,4%	5,0%	3,9%	4,9%	6,0%
A.2 Kinder- u. Jugendarmut	7,8%	7,1%	8,0%	8,9%	8,0%	10,4%
A.3 volle Erwerbsminderung	0,4%	0,4%	0,5%	0,5%	0,6%	0,7%
A.4 Altersarmut auß. v. Einrichtungen	2,0%	2,3%	2,6%	2,1%	2,1%	2,5%

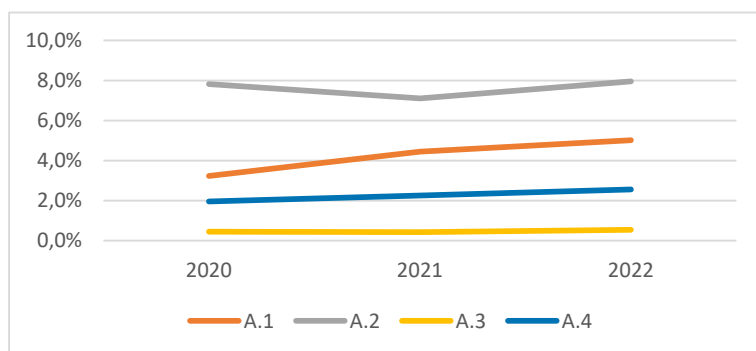

Bildung, Erziehung, Entwicklung	Quartierswerte im Jahr			Gesamtwerte BAD im Jahr		
	2020	2021	2022	2020	2021	2022
B.1 Kinderentwicklung	35,4%	35,4%	35,4%	27,9%	27,9%	27,9%
B.2 Alleinerziehenden-Haushalte	12,0%	12,4%	13,3%	14,8%	14,6%	15,5%

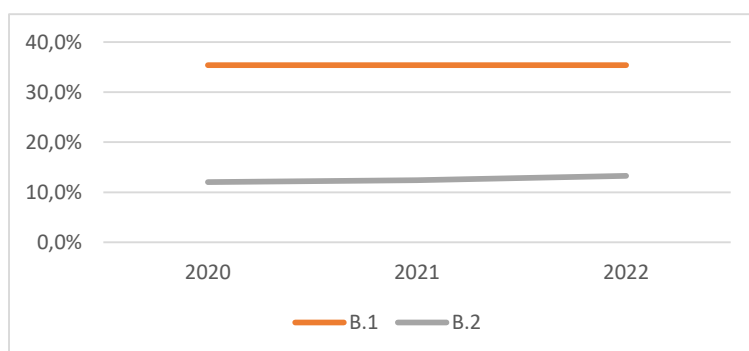

Zeitliche Entwicklung

BAD-Aegidienberg

Demografie	Quartierswerte im Jahr			Gesamtwerte BAD im Jahr		
	2020	2021	2022	2020	2021	2022
D.1 Aging-Index	116	114	117	147	149	149
D.2 Greying-Index	52	53	52	58	61	60
D.3 Geburtenrate	43	47	42	36	36	36

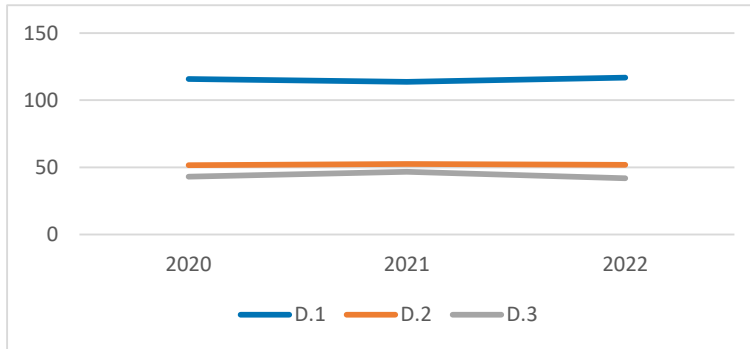

Erwerbstätigkeit	Quartierswerte im Jahr			Gesamtwerte BAD im Jahr		
	2020	2021	2022	2020	2021	2022
E.1 Aufstockerquote SGB II	21,9%	25,1%	20,0%	25,3%	28,8%	21,9%
E.1 Langzeitarbeitslosigkeit	2,0%	1,9%	0,5%	2,2%	2,1%	1,7%

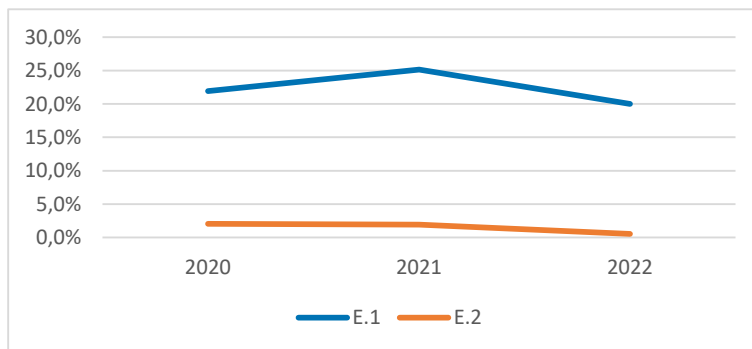

Gesundheit und Wohlergehen	Quartierswerte im Jahr			Gesamtwerte BAD im Jahr		
	2020	2021	2022	2020	2021	2022
G.1 Übergewicht bei Einschulung	4,6%	4,6%	4,6%	6,5%	6,5%	6,5%
G.2 Vorzeitige Sterblichkeit	225	168	308	250	211	209
G.3 Schwerbehinderung	7,6%	10,0%	9,8%	8,5%	11,2%	10,9%

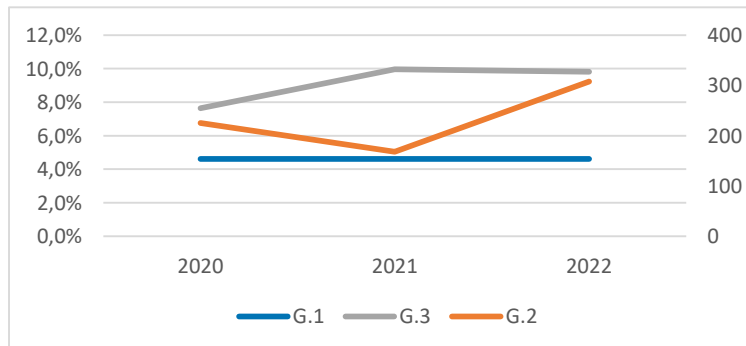

BAD-Selhof

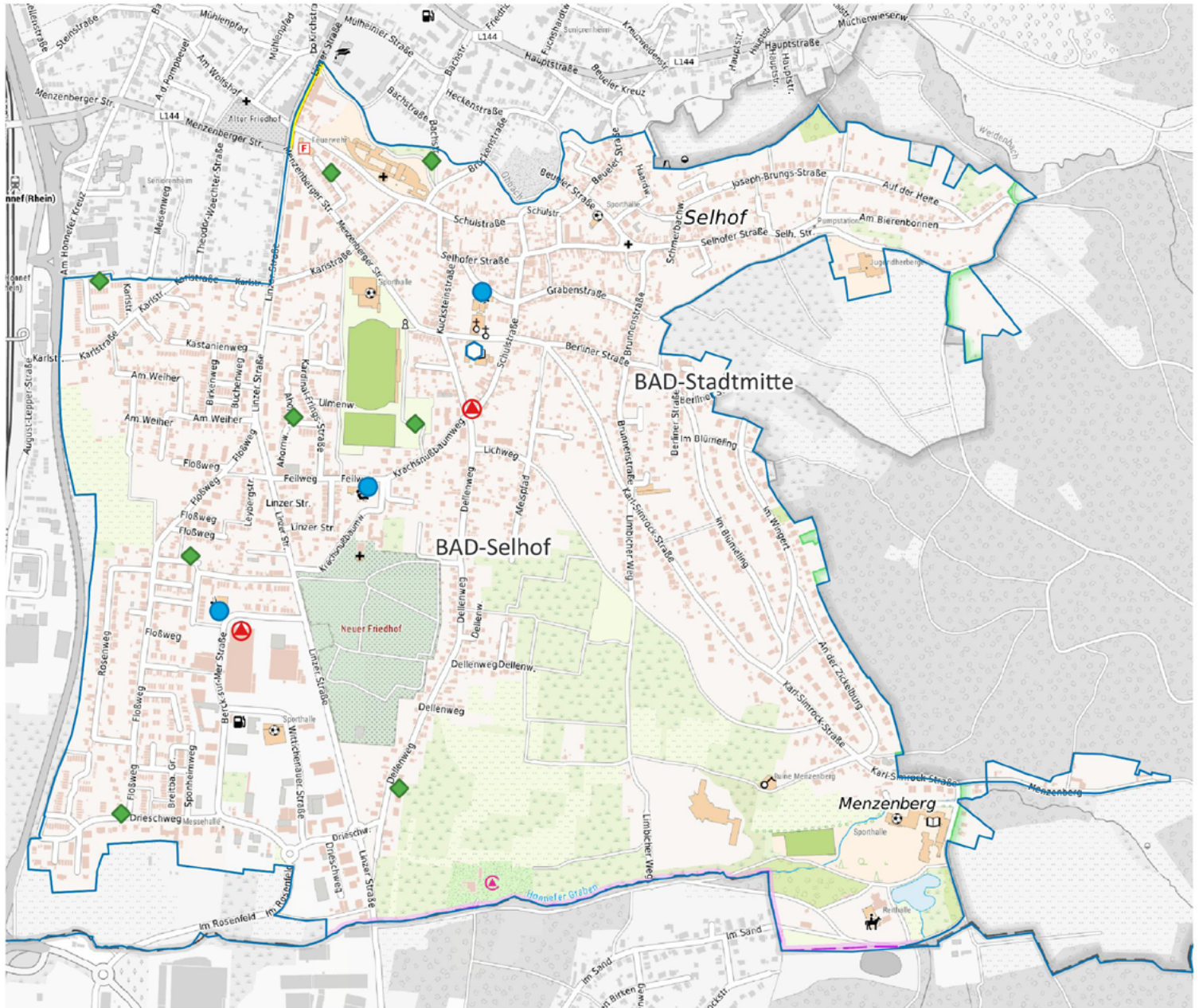

-  Apotheke
-  Krankenhaus
-  Grundschule
-  Kindertagesstätte
-  Spielplatz/ Bolzplatz
-  Schwimmbad
-  Quartiersgrenze

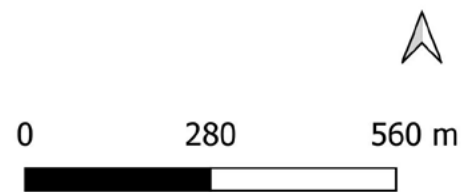

Land NRW (2022) / Sozialamt, Amt für Katasterwesen und Geoinformation des Rhein-Sieg-Kreises (2024) / Hintergrundkarte BKG (2020) - Lizenz dl-de/zero-2-0 (www.govdata.de/dl-de/zero-2-0)

Quartier BAD-Selhof

Altersklassen

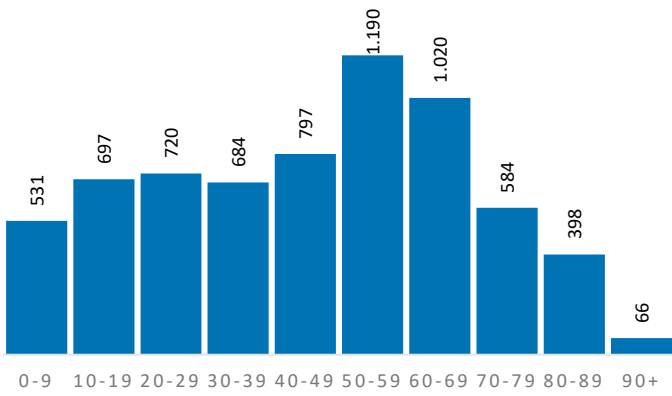

Demografische Grunddaten

	Quartier	BAD	RSK
Bevölkerung (Erstwohnung) 2022	6.687	26.376	625.312
davon: 0-19 Jahre	1.228	4.542	121.095
davon: 20-64 Jahre	3.958	15.063	365.354
davon: 65 Jahre und darüber	1.501	6.771	138.863
Durchschnittsalter	45,2	46,7	44,4
Bev. mit Migrationshintergrund	1.937	7.792	189.698

Privathaushalte

	Quartier	BAD	RSK
Einpersonenhaushalte	1.372	6.247	119.194
Privathaushalte mit Kindern	633	2.385	63.256
Alleinerziehenden-Haushalte	103	370	9.795

Aufmerksamkeitsbedarf 2022

Aufmerksamkeitsbedarf 2022

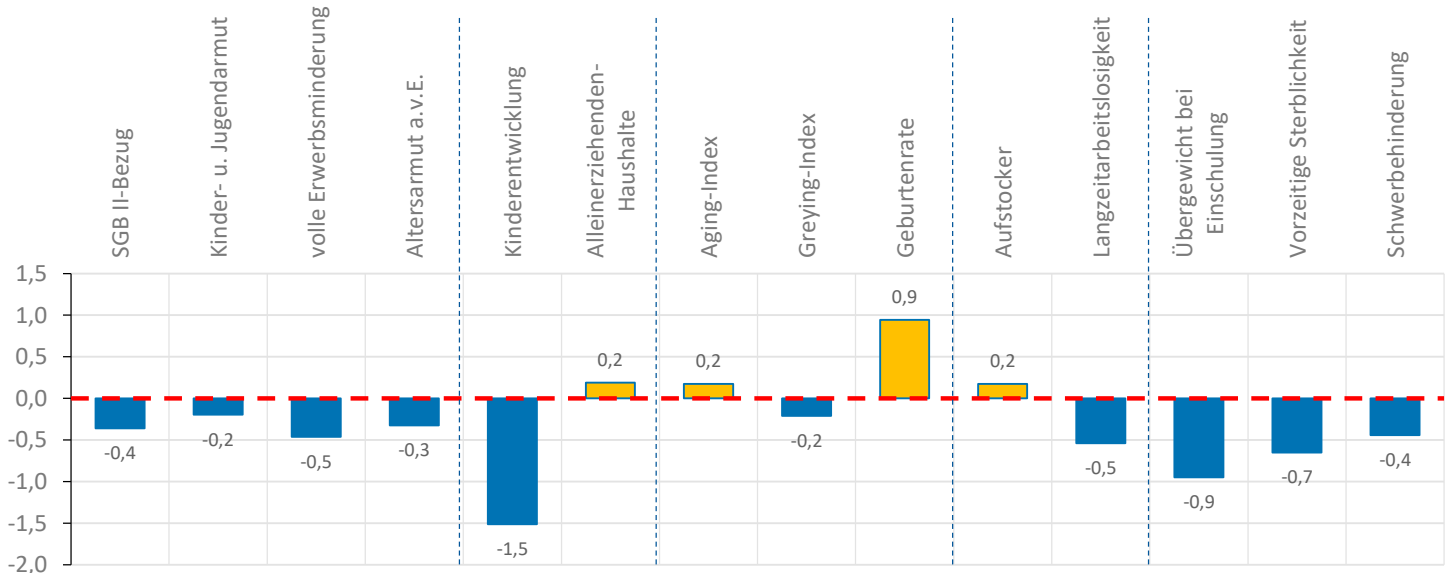
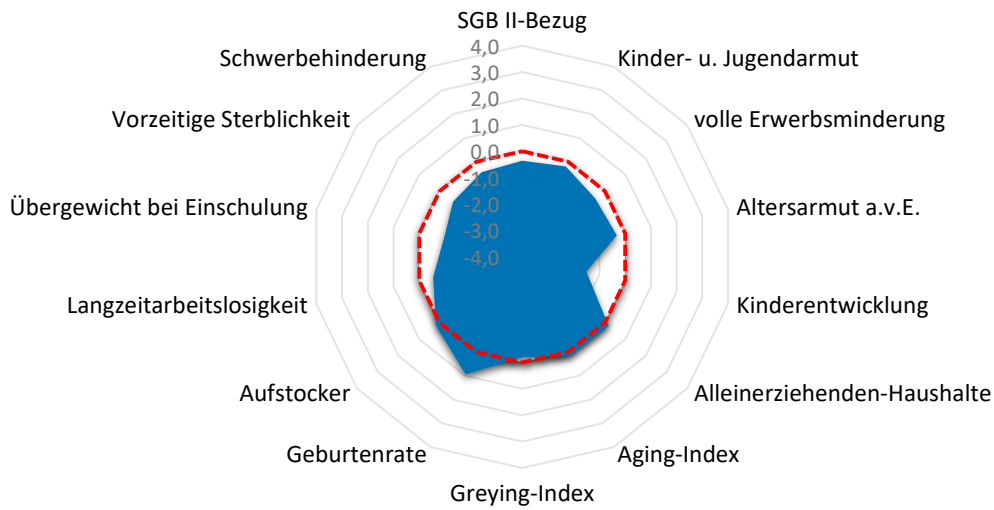

Quartier BAD-Selhof

Armut	Quartier	BAD	RSK
SGB II-Bezug	5,8%	6,0%	7,2%
Kinder- u. Jugendarmut	10,3%	10,4%	11,4%
volle Erwerbsminderung	0,4%	0,7%	0,6%
Altersarmut außerhalb v. Einrichtung	2,1%	2,5%	2,6%

Bildung, Erziehung, Entwicklung	Quartier	BAD	RSK
Kinderentwicklung	13,2%	27,9%	32,6%
Alleinerziehenden-Haushalte	16,3%	15,5%	15,5%

Demografie	Quartier	BAD	RSK
Aging-Index	122	149	115
Greying-Index	45	60	48
Geburtenrate	35	36	44

Erwerbstätigkeit	Quartier	BAD	RSK
Aufstockerquote SGB II	22,3%	21,9%	21,4%
Langzeitarbeitslosigkeit	1,8%	1,7%	2,5%

Gesundheit und Wohlergehen	Quartier	BAD	RSK
Übergewicht bei Einschulung	1,9%	6,5%	7,3%
Vorzeitige Sterblichkeit	150	209	224
Schwerbehinderung	10,1%	10,9%	10,9%

Aufmerksamkeitsbedarf standard.	Quartier	BAD	RSK
insgesamt	-0,3	0,1	0,0
Armut	-0,3	-0,1	0,0
Bildung, Erziehung	-0,7	-0,2	0,0
Demografie	0,3	1,0	0,0
Erwerbsarbeit	-0,2	-0,3	0,0
Gesundheit	-0,7	-0,1	0,0

Kita- und Schulstandorte	Quartier	BAD	RSK
Kindertageseinrichtungen	3	14	403
Grundschulen	1	5	105
Familienzentren	1	4	110

Wohn- und Betreuungsangebote	Quartier	BAD	RSK
Tagespflege-Plätze	0	17	397
stat. Kurzzeitpflege-Plätze	0	68	81
stat. Dauerpflege-Plätze	0	453	5.614
Plätze in Pflege-WGs	0	16	296
stat. EGH-Plätze	16	105	1.043
Plätze in EGH-WGs	0	0	138
Hospiz-Plätze	0	0	29

Gesundheitsversorgung	Quartier	BAD	RSK
hausärztlich tätige Ärzte	3	25	459
Apotheken	2	8	139

Zeitliche Entwicklung

BAD-Selhof

In diesem letzten Abschnitt werden die Indikatorenwerte für die Themenfelder in ihrer zeitlichen Entwicklung 2020 - 2022 dargestellt. Dies erfolgt tabellarisch für die Quartiere und auch als Gesamtentwicklung für die Kommune.

Die Liniendiagramme illustrieren ergänzend die aufgeführten Daten für das Quartier. Für das Themenfeld Gesundheit ist eine zweite Skala auf der rechten Seite abgebildet, die die Werte für die frühzeitige Sterblichkeit wiedergibt.

Armut	Quartierswerte im Jahr			Gesamtwerte BAD im Jahr		
	2020	2021	2022	2020	2021	2022
A.1 SGB II-Bezug	4,0%	4,7%	5,8%	3,9%	4,9%	6,0%
A.2 Kinder- u. Jugendarmut	8,6%	8,4%	10,3%	8,9%	8,0%	10,4%
A.3 volle Erwerbsminderung	0,4%	0,4%	0,4%	0,5%	0,6%	0,7%
A.4 Altersarmut auß. v. Einrichtungen	2,3%	2,1%	2,1%	2,1%	2,1%	2,5%

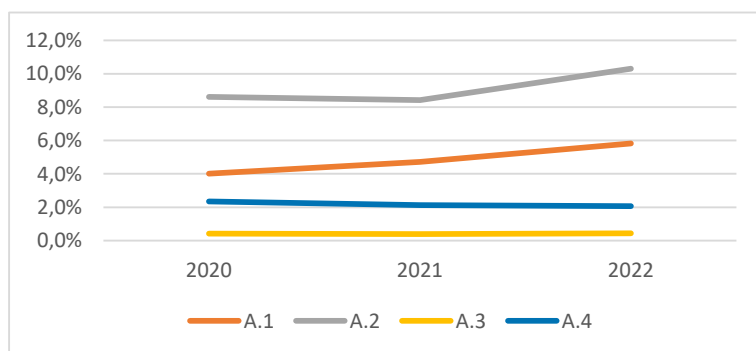

Bildung, Erziehung, Entwicklung	Quartierswerte im Jahr			Gesamtwerte BAD im Jahr		
	2020	2021	2022	2020	2021	2022
B.1 Kinderentwicklung	13,2%	13,2%	13,2%	27,9%	27,9%	27,9%
B.2 Alleinerziehenden-Haushalte	16,3%	14,9%	16,3%	14,8%	14,6%	15,5%

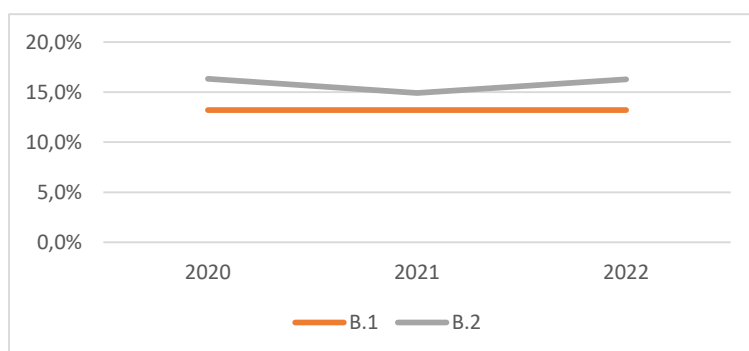

Zeitliche Entwicklung

BAD-Selhof

Demografie	Quartierswerte im Jahr			Gesamtwerte BAD im Jahr		
	2020	2021	2022	2020	2021	2022
D.1 Aging-Index	118	121	122	147	149	149
D.2 Greying-Index	46	46	45	58	61	60
D.3 Geburtenrate	26	38	35	36	36	36

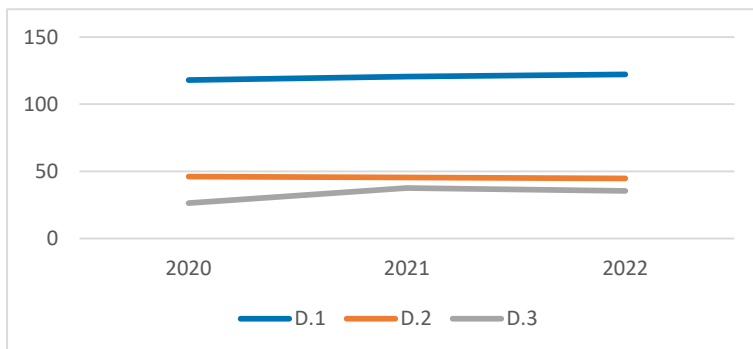

Erwerbstätigkeit	Quartierswerte im Jahr			Gesamtwerte BAD im Jahr		
	2020	2021	2022	2020	2021	2022
E.1 Aufstockerquote SGB II	26,3%	33,9%	22,3%	25,3%	28,8%	21,9%
E.1 Langzeitarbeitslosigkeit	1,8%	1,7%	1,8%	2,2%	2,1%	1,7%

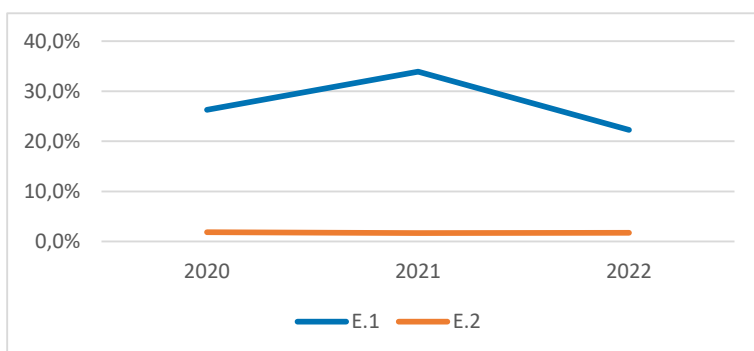

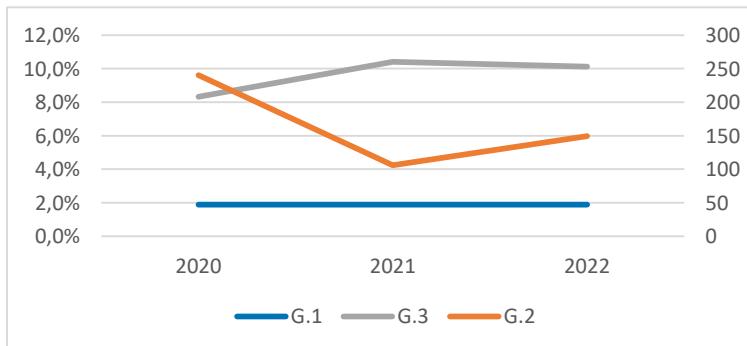

Gesundheit und Wohlergehen	Quartierswerte im Jahr			Gesamtwerte BAD im Jahr		
	2020	2021	2022	2020	2021	2022
G.1 Übergewicht bei Einschulung	1,9%	1,9%	1,9%	6,5%	6,5%	6,5%
G.2 Vorzeitige Sterblichkeit	240	106	150	250	211	209
G.3 Schwerbehinderung	8,3%	10,4%	10,1%	8,5%	11,2%	10,9%

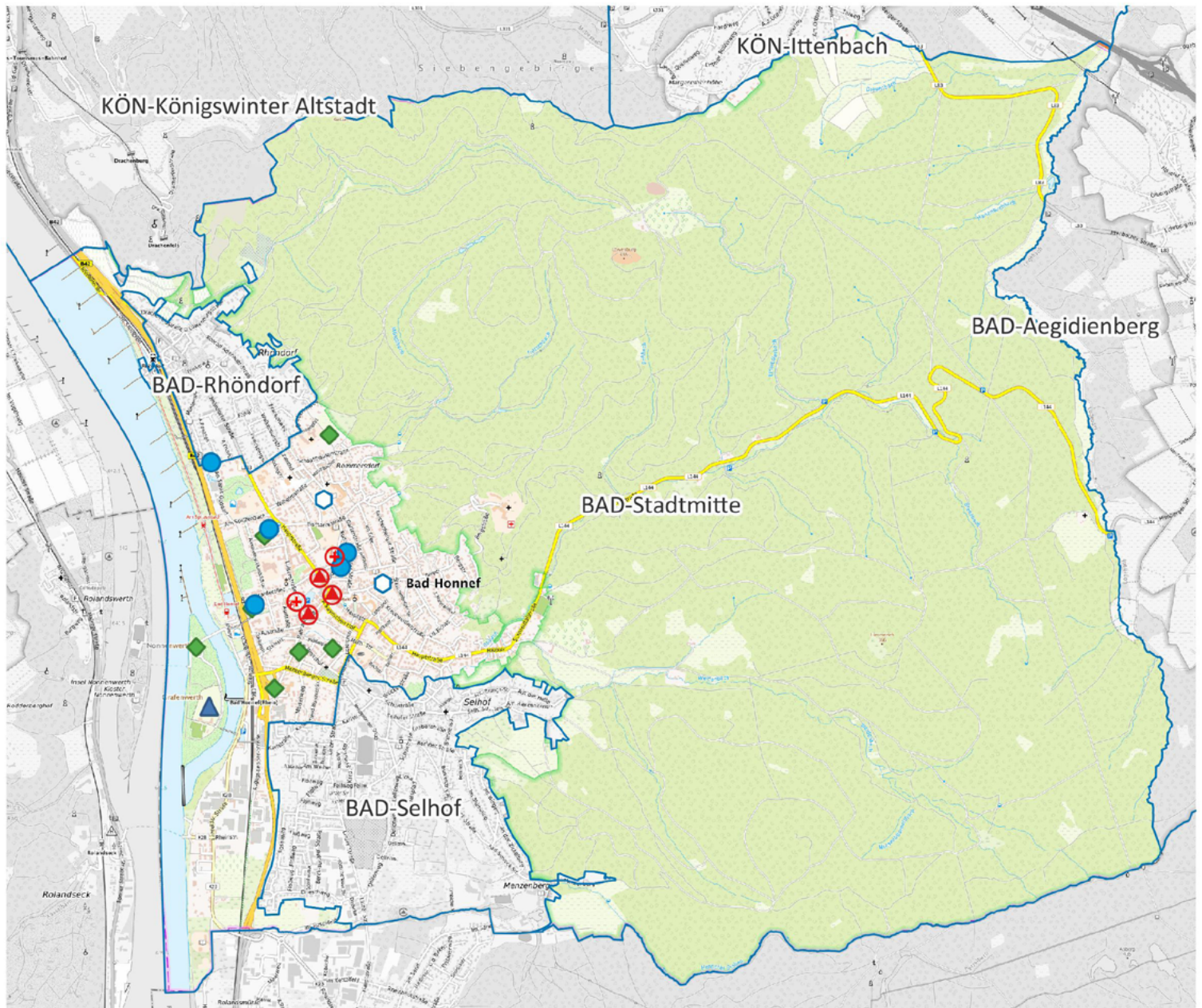

BAD-Stadtmitte



-  Apotheke
-  Krankenhaus
-  Grundschule
-  Kindertagesstätte
-  Spielplatz/ Bolzplatz
-  Schwimmbad
-  Quartiersgrenze

0 900 1.800 m



Land NRW (2022) / Sozialamt, Amt für Katasterwesen und
 Geoinformation des Rhein-Sieg-Kreises (2024) /
 Hintergrundkarte BKG (2020) - Lizenz dl-de/zero-2-0
 (www.govdata.de/dl-de/zero-2-0)

Quartier BAD-Stadtmitte

Altersklassen

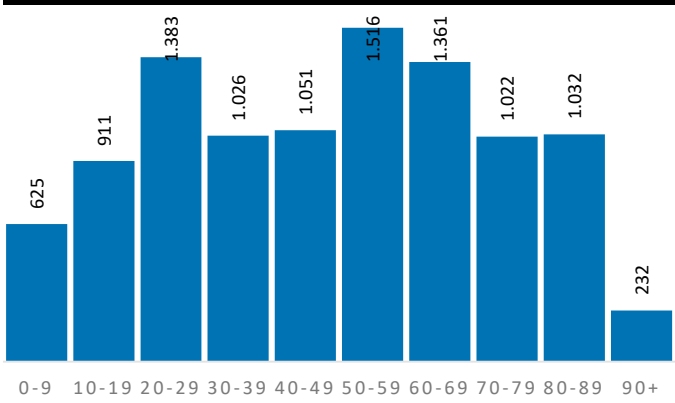

Demografische Grunddaten

	Quartier	BAD	RSK
Bevölkerung (Erstwohnung) 2022	10.159	26.376	625.312
davon: 0-19 Jahre	1.536	4.542	121.095
davon: 20-64 Jahre	5.724	15.063	365.354
davon: 65 Jahre und darüber	2.899	6.771	138.863
Durchschnittsalter	47,9	46,7	44,4
Bev. mit Migrationshintergrund	3.528	7.792	189.698

Privathaushalte

	Quartier	BAD	RSK
Einpersonenhaushalte	3.087	6.247	119.194
Privathaushalte mit Kindern	806	2.385	63.256
Alleinerziehenden-Haushalte	146	370	9.795

Aufmerksamkeitsbedarf 2022

Aufmerksamkeitsbedarf 2022

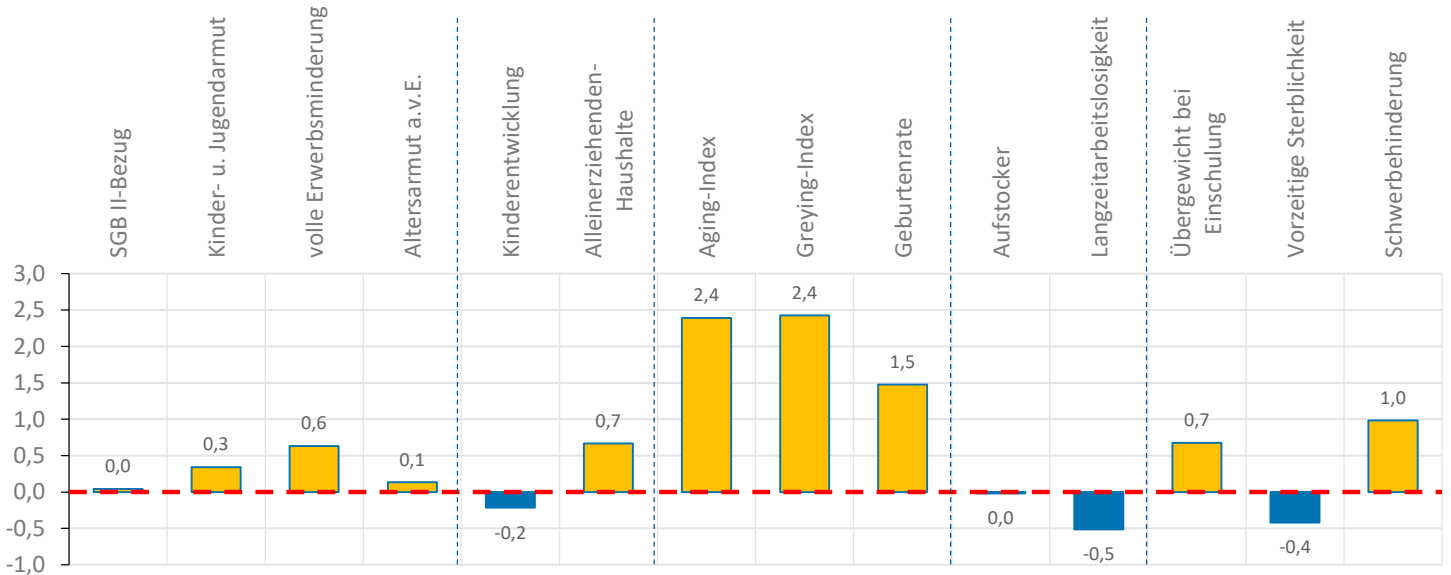
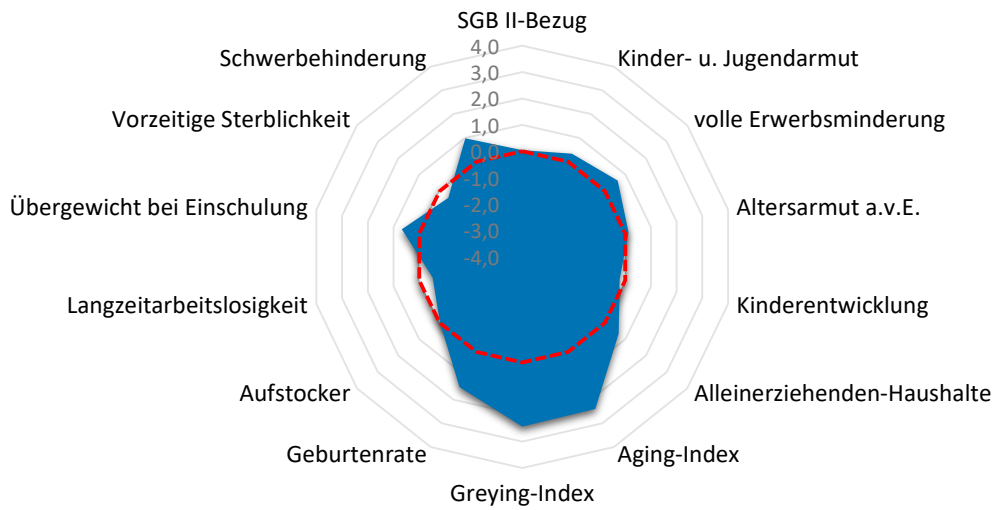

Quartier BAD-Stadtmitte

Armut	Quartier	BAD	RSK
SGB II-Bezug	7,5%	6,0%	7,2%
Kinder- u. Jugendarmut	14,0%	10,4%	11,4%
volle Erwerbsminderung	1,0%	0,7%	0,6%
Altersarmut außerhalb v. Einrichtung	3,0%	2,5%	2,6%

Bildung, Erziehung, Entwicklung	Quartier	BAD	RSK
Kinderentwicklung	29,2%	27,9%	32,6%
Alleinerziehenden-Haushalte	18,1%	15,5%	15,5%

Demografie	Quartier	BAD	RSK
Aging-Index	189	149	115
Greying-Index	77	60	48
Geburtenrate	31	36	44

Erwerbstätigkeit	Quartier	BAD	RSK
Aufstockerquote SGB II	21,4%	21,9%	21,4%
Langzeitarbeitslosigkeit	1,8%	1,7%	2,5%

Gesundheit und Wohlergehen	Quartier	BAD	RSK
Übergewicht bei Einschulung	10,8%	6,5%	7,3%
Vorzeitige Sterblichkeit	177	209	224
Schwerbehinderung	12,3%	10,9%	10,9%

Aufmerksamkeitsbedarf standard.	Quartier	BAD	RSK
insgesamt	0,6	0,1	0,0
Armut	0,3	-0,1	0,0
Bildung, Erziehung	0,2	-0,2	0,0
Demografie	2,1	1,0	0,0
Erwerbsarbeit	-0,3	-0,3	0,0
Gesundheit	0,4	-0,1	0,0

Kita- und Schulstandorte	Quartier	BAD	RSK
Kindertageseinrichtungen	5	14	403
Grundschulen	2	5	105
Familienzentren	2	4	110

Wohn- und Betreuungsangebote	Quartier	BAD	RSK
Tagespflege-Plätze	17	17	397
stat. Kurzzeitpflege-Plätze	68	68	81
stat. Dauerpflege-Plätze	270	453	5.614
Plätze in Pflege-WGs	0	16	296
stat. EGH-Plätze	89	105	1.043
Plätze in EGH-WGs	0	0	138
Hospiz-Plätze	0	0	29

Gesundheitsversorgung	Quartier	BAD	RSK
hausärztlich tätige Ärzte	15	25	459
Apotheken	3	8	139

Zeitliche Entwicklung

BAD-Stadtmitte

In diesem letzten Abschnitt werden die Indikatorenwerte für die Themenfelder in ihrer zeitlichen Entwicklung 2020 - 2022 dargestellt. Dies erfolgt tabellarisch für die Quartiere und auch als Gesamtentwicklung für die Kommune.

Die Liniendiagramme illustrieren ergänzend die aufgeführten Daten für das Quartier. Für das Themenfeld Gesundheit ist eine zweite Skala auf der rechten Seite abgebildet, die die Werte für die frühzeitige Sterblichkeit wiedergibt.

Armut	Quartierswerte im Jahr			Gesamtwerte BAD im Jahr		
	2020	2021	2022	2020	2021	2022
A.1 SGB II-Bezug	4,6%	5,6%	7,5%	3,9%	4,9%	6,0%
A.2 Kinder- u. Jugendarmut	10,8%	9,4%	14,0%	8,9%	8,0%	10,4%
A.3 volle Erwerbsminderung	0,5%	1,0%	1,0%	0,5%	0,6%	0,7%
A.4 Altersarmut auß. v. Einrichtungen	2,4%	2,3%	3,0%	2,1%	2,1%	2,5%

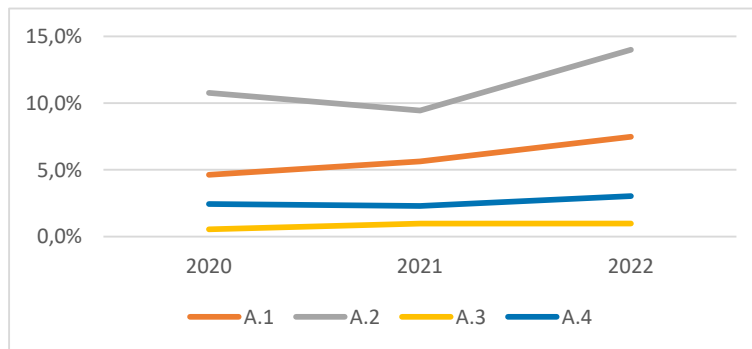

Bildung, Erziehung, Entwicklung	Quartierswerte im Jahr			Gesamtwerte BAD im Jahr		
	2020	2021	2022	2020	2021	2022
B.1 Kinderentwicklung	29,2%	29,2%	29,2%	27,9%	27,9%	27,9%
B.2 Alleinerziehenden-Haushalte	16,7%	17,4%	18,1%	14,8%	14,6%	15,5%

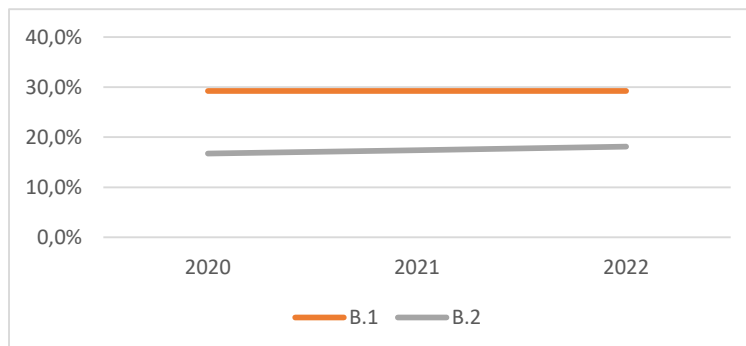

Zeitliche Entwicklung

BAD-Stadtmitte

Demografie	Quartierswerte im Jahr			Gesamtwerte BAD im Jahr		
	2020	2021	2022	2020	2021	2022
D.1 Aging-Index	186	193	189	147	149	149
D.2 Greying-Index	71	77	77	58	61	60
D.3 Geburtenrate	36	28	31	36	36	36

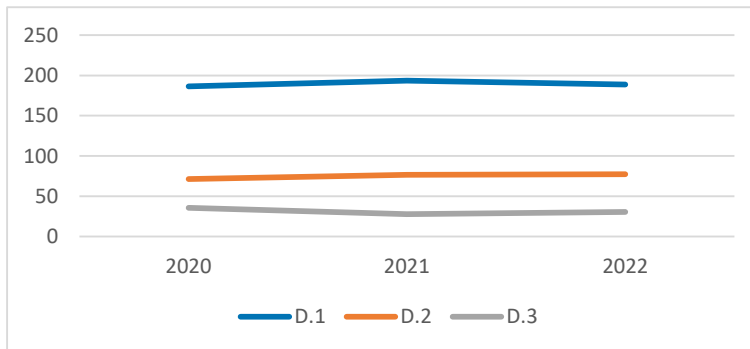

Erwerbstätigkeit	Quartierswerte im Jahr			Gesamtwerte BAD im Jahr		
	2020	2021	2022	2020	2021	2022
E.1 Aufstockerquote SGB II	26,4%	25,9%	21,4%	25,3%	28,8%	21,9%
E.1 Langzeitarbeitslosigkeit	2,7%	2,7%	1,8%	2,2%	2,1%	1,7%

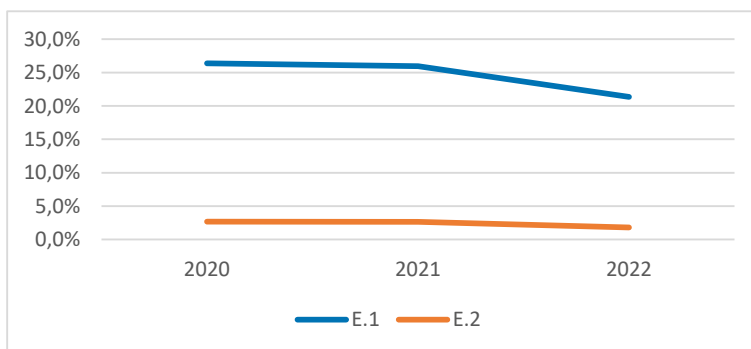

Gesundheit und Wohlergehen	Quartierswerte im Jahr			Gesamtwerte BAD im Jahr		
	2020	2021	2022	2020	2021	2022
G.1 Übergewicht bei Einschulung	10,8%	10,8%	10,8%	6,5%	6,5%	6,5%
G.2 Vorzeitige Sterblichkeit	293	304	177	250	211	209
G.3 Schwerbehinderung	9,3%	12,9%	12,3%	8,5%	11,2%	10,9%

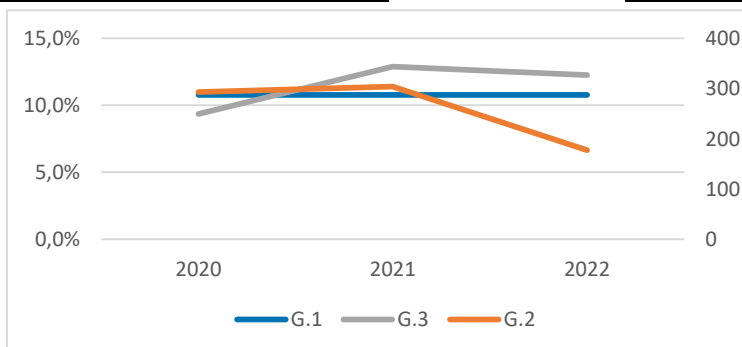

Stadt Bornheim

BOR-Bornheim

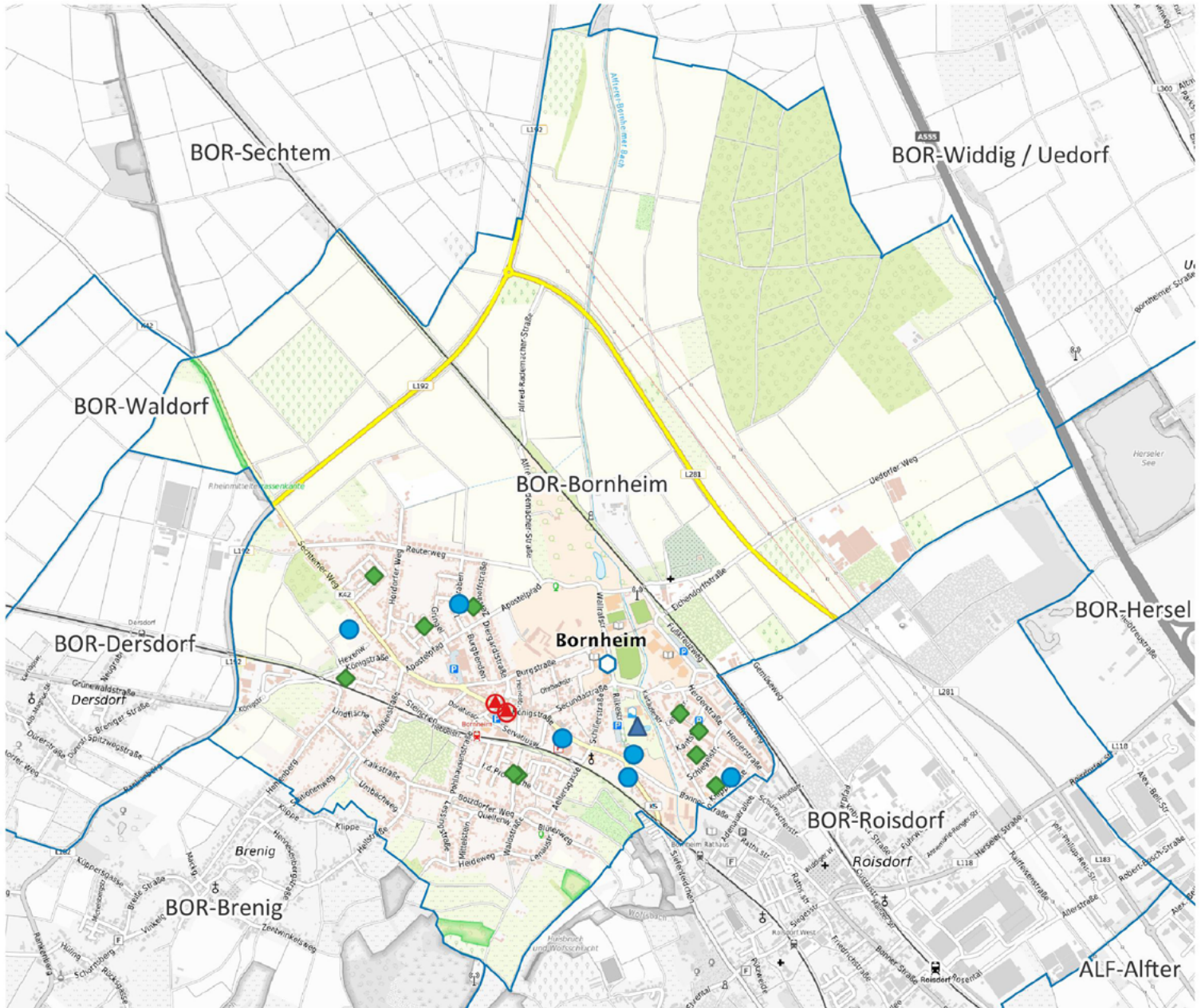

-  Apotheke
-  Krankenhaus
-  Grundschule
-  Kindertagesstätte
-  Spielplatz/ Bolzplatz
-  Schwimmbad
-  Quartiersgrenze

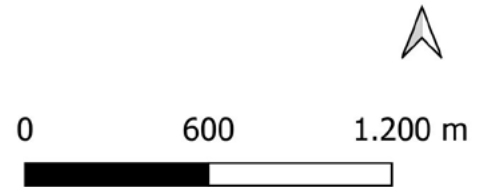

Land NRW (2022) / Sozialamt, Amt für Katasterwesen und Geoinformation des Rhein-Sieg-Kreises (2024) / Hintergrundkarte BKG (2020) - Lizenz dl-de/zero-2-0 (www.govdata.de/dl-de/zero-2-0)

Quartier BOR-Bornheim

Altersklassen

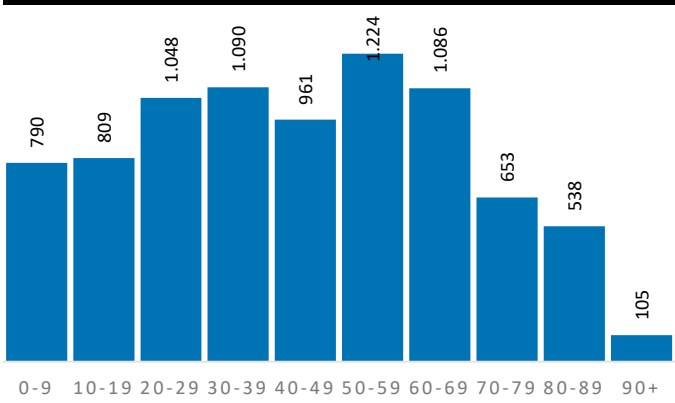

Demografische Grunddaten

	Quartier	BOR	RSK
Bevölkerung (Erstwohnung) 2022	8.304	50.060	625.312
davon: 0-19 Jahre	1.599	9.405	121.095
davon: 20-64 Jahre	4.906	30.234	365.354
davon: 65 Jahre und darüber	1.799	10.421	138.863
Durchschnittsalter	43,5	44,1	44,4
Bev. mit Migrationshintergrund	3.070	13.302	189.698

Privathaushalte

	Quartier	BOR	RSK
Einpersonenhaushalte	1.684	9.503	119.194
Privathaushalte mit Kindern	848	5.057	63.256
Alleinerziehenden-Haushalte	174	786	9.795

Aufmerksamkeitsbedarf 2022

Aufmerksamkeitsbedarf 2022

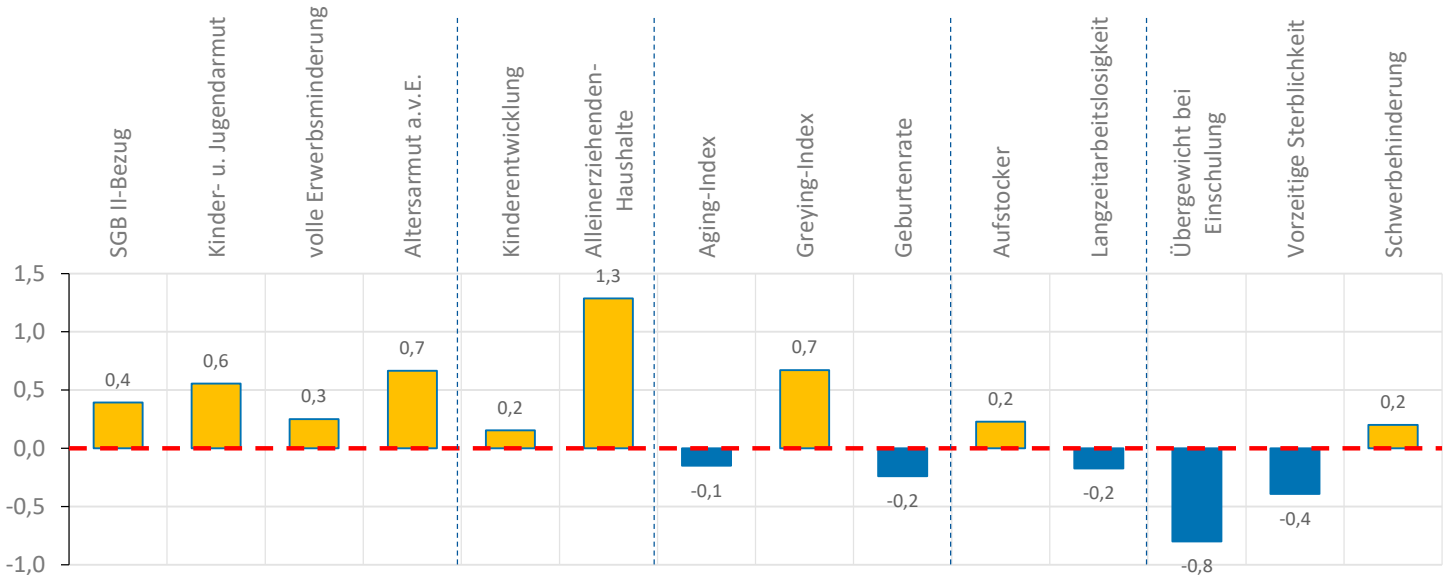
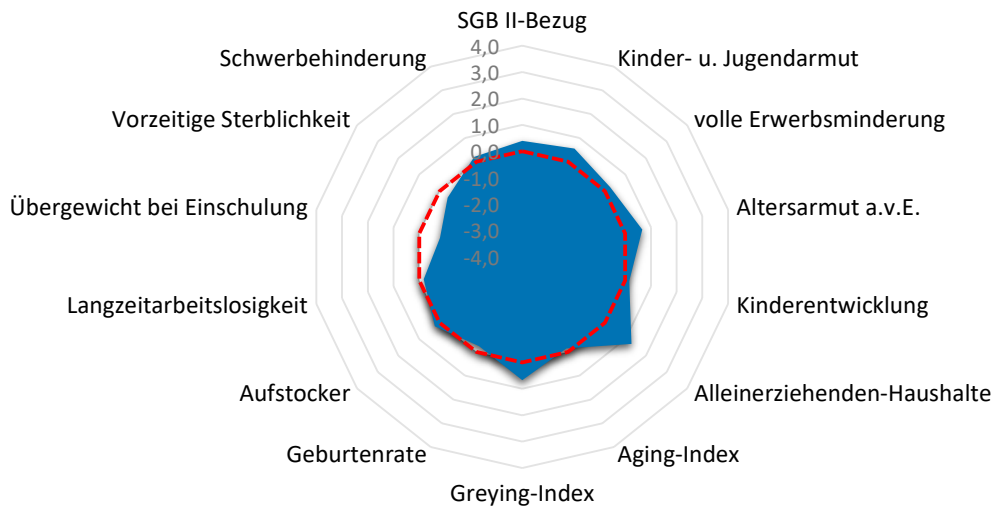

Quartier BOR-Bornheim

Armut	Quartier	BOR	RSK
SGB II-Bezug	8,9%	5,7%	7,2%
Kinder- u. Jugendarmut	15,5%	10,0%	11,4%
volle Erwerbsminderung	0,8%	0,4%	0,6%
Altersarmut außerhalb v. Einrichtung	4,2%	2,3%	2,6%

Bildung, Erziehung, Entwicklung	Quartier	BOR	RSK
Kinderentwicklung	33,8%	33,0%	32,6%
Alleinerziehenden-Haushalte	20,5%	15,5%	15,5%

Demografie	Quartier	BOR	RSK
Aging-Index	113	111	115
Greying-Index	56	46	48
Geburtenrate	46	42	44

Erwerbstätigkeit	Quartier	BOR	RSK
Aufstockerquote SGB II	22,5%	21,1%	21,4%
Langzeitarbeitslosigkeit	2,3%	1,6%	2,5%

Gesundheit und Wohlergehen	Quartier	BOR	RSK
Übergewicht bei Einschulung	2,7%	6,8%	7,3%
Vorzeitige Sterblichkeit	181	198	224
Schwerbehinderung	11,1%	10,6%	10,9%

Aufmerksamkeitsbedarf standard.	Quartier	BOR	RSK
insgesamt	0,2	-0,2	0,0
Armut	0,5	-0,3	0,0
Bildung, Erziehung	0,7	0,0	0,0
Demografie	0,1	0,0	0,0
Erwerbsarbeit	0,0	-0,4	0,0
Gesundheit	-0,3	-0,1	0,0

Kita- und Schulstandorte	Quartier	BOR	RSK
Kindertageseinrichtungen	6	13	403
Grundschulen	1	8	105
Familienzentren	2	7	110

Wohn- und Betreuungsangebote	Quartier	BOR	RSK
Tagespflege-Plätze	0	16	397
stat. Kurzzeitpflege-Plätze	0	0	81
stat. Dauerpflege-Plätze	25	370	5.614
Plätze in Pflege-WGs	0	0	296
stat. EGH-Plätze	0	58	1.043
Plätze in EGH-WGs	0	19	138
Hospiz-Plätze	0	0	29

Gesundheitsversorgung	Quartier	BOR	RSK
hausärztlich tätige Ärzte	16	43	459
Apotheken	2	10	139

Zeitliche Entwicklung

BOR-Bornheim

In diesem letzten Abschnitt werden die Indikatorenwerte für die Themenfelder in ihrer zeitlichen Entwicklung 2020 - 2022 dargestellt. Dies erfolgt tabellarisch für die Quartiere und auch als Gesamtentwicklung für die Kommune.

Die Liniendiagramme illustrieren ergänzend die aufgeführten Daten für das Quartier. Für das Themenfeld Gesundheit ist eine zweite Skala auf der rechten Seite abgebildet, die die Werte für die frühzeitige Sterblichkeit wiedergibt.

Armut	Quartierswerte im Jahr			Gesamtwerte BOR im Jahr		
	2020	2021	2022	2020	2021	2022
A.1 SGB II-Bezug	5,8%	8,5%	8,9%	3,6%	5,1%	5,7%
A.2 Kinder- u. Jugendarmut	14,6%	14,9%	15,5%	8,5%	9,1%	10,0%
A.3 volle Erwerbsminderung	0,7%	0,9%	0,8%	0,4%	0,5%	0,4%
A.4 Altersarmut auß. v. Einrichtungen	4,5%	4,5%	4,2%	2,3%	2,4%	2,3%

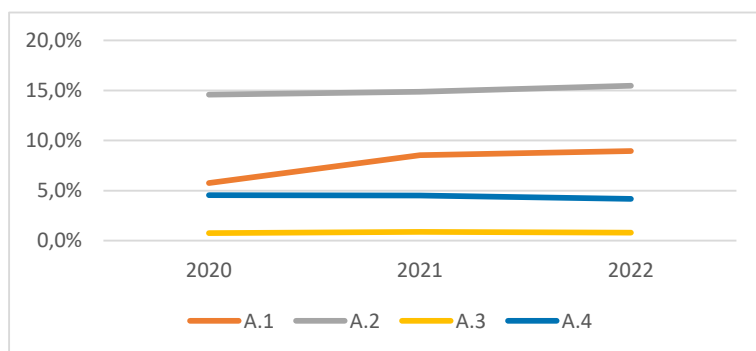

Bildung, Erziehung, Entwicklung	Quartierswerte im Jahr			Gesamtwerte BOR im Jahr		
	2020	2021	2022	2020	2021	2022
B.1 Kinderentwicklung	33,8%	33,8%	33,8%	33,0%	33,0%	33,0%
B.2 Alleinerziehenden-Haushalte	18,9%	19,2%	20,5%	15,3%	14,9%	15,5%

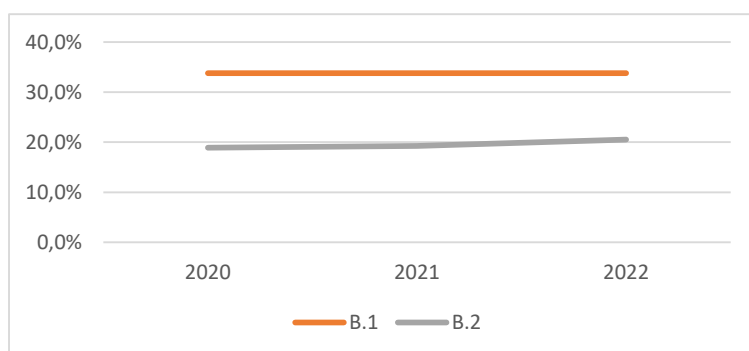

Zeitliche Entwicklung

BOR-Bornheim

Demografie	Quartierswerte im Jahr			Gesamtwerte BOR im Jahr		
	2020	2021	2022	2020	2021	2022
D.1 Aging-Index	107	113	113	107	111	111
D.2 Greying-Index	59	58	56	47	48	46
D.3 Geburtenrate	40	47	46	43	45	42

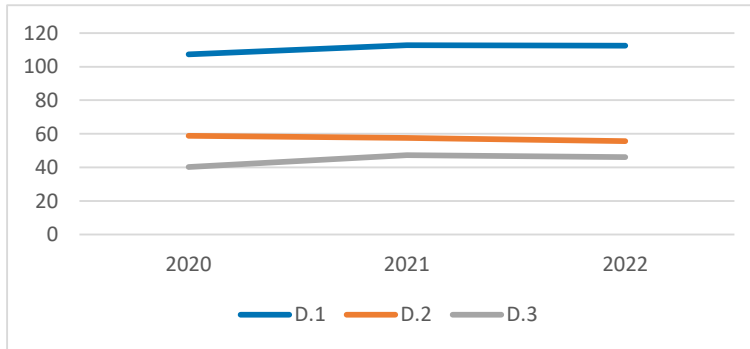

Erwerbstätigkeit	Quartierswerte im Jahr			Gesamtwerte BOR im Jahr		
	2020	2021	2022	2020	2021	2022
E.1 Aufstockerquote SGB II	26,4%	25,8%	22,5%	24,6%	26,1%	21,1%
E.1 Langzeitarbeitslosigkeit	2,8%	2,8%	2,3%	1,9%	1,9%	1,6%

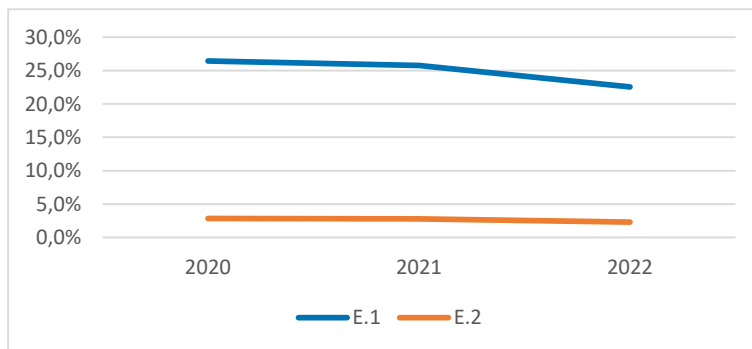

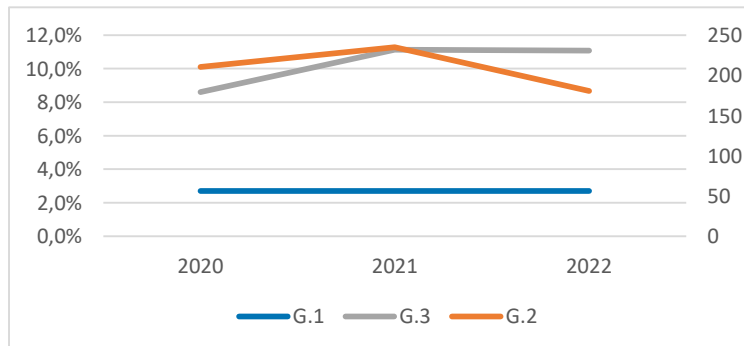

Gesundheit und Wohlergehen	Quartierswerte im Jahr			Gesamtwerte BOR im Jahr		
	2020	2021	2022	2020	2021	2022
G.1 Übergewicht bei Einschulung	2,7%	2,7%	2,7%	6,8%	6,8%	6,8%
G.2 Vorzeitige Sterblichkeit	210	235	181	203	182	198
G.3 Schwerbehinderung	8,6%	11,1%	11,1%	8,3%	10,6%	10,6%

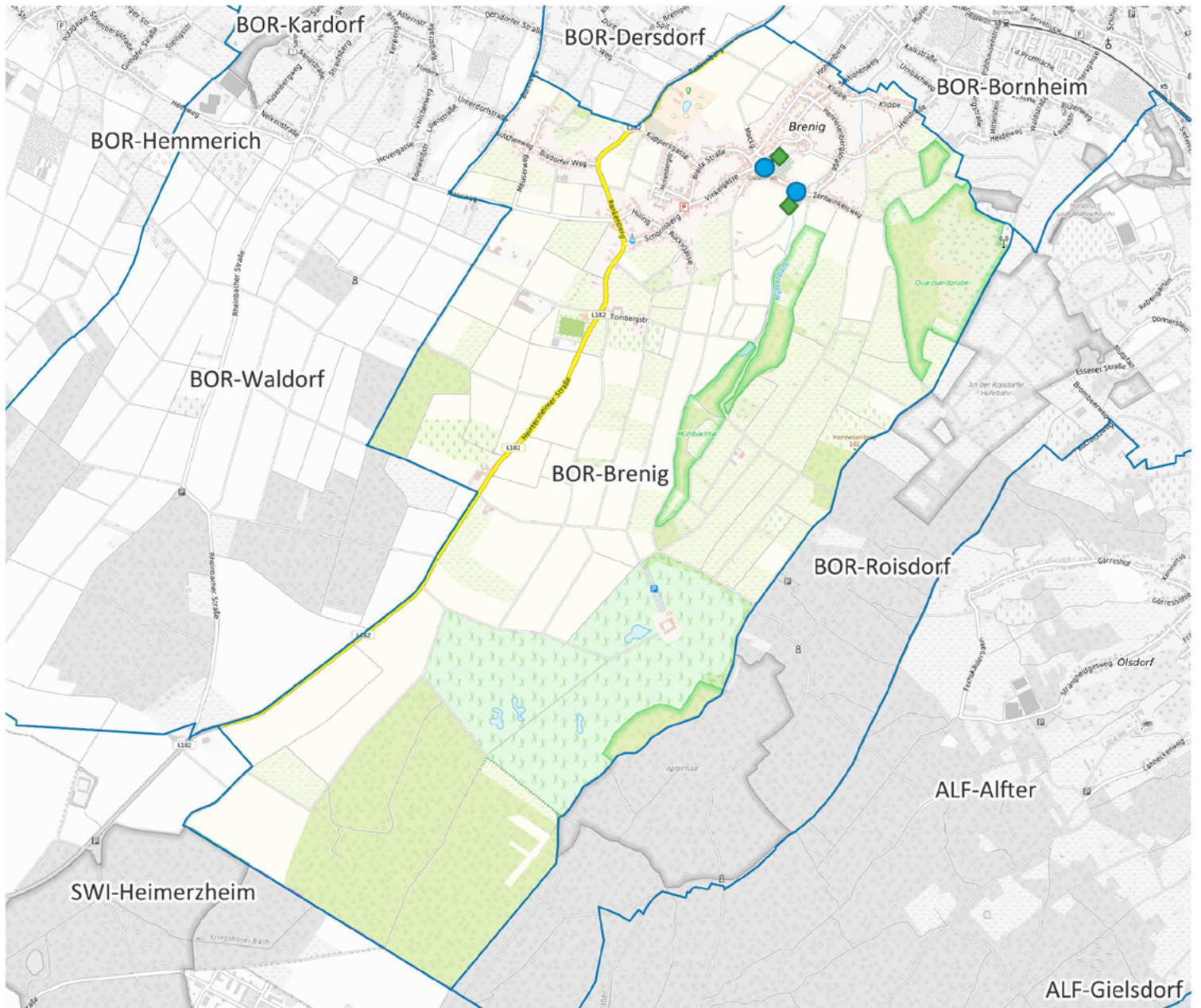

BOR-Brenig



-  Apotheke
-  Krankenhaus
-  Grundschule
-  Kindertagesstätte
-  Spielplatz/ Bolzplatz
-  Schwimmbad
-  Quartiersgrenze

 0 600 1.200 m

 Land NRW (2022) / Sozialamt, Amt für Katasterwesen und
 Geoinformation des Rhein-Sieg-Kreises (2024) /
 Hintergrundkarte BKG (2020) - Lizenz dl-de/zero-2-0
 (www.govdata.de/dl-de/zero-2-0)

Quartier BOR-Brenig

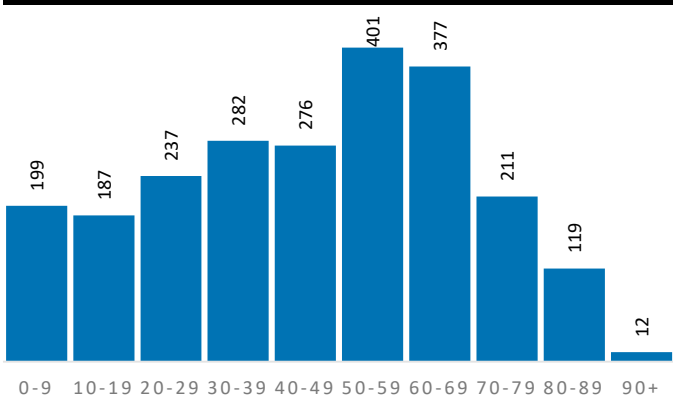
Altersklassen



Demografische Grunddaten

	Quartier	BOR	RSK
Bevölkerung (Erstwohnung) 2022	2.301	50.060	625.312
davon: 0-19 Jahre	386	9.405	121.095
davon: 20-64 Jahre	1.414	30.234	365.354
davon: 65 Jahre und darüber	501	10.421	138.863
Durchschnittsalter	45,3	44,1	44,4
Bev. mit Migrationshintergrund	487	13.302	189.698

Privathaushalte

	Quartier	BOR	RSK
Einpersonenhaushalte	495	9.503	119.194
Privathaushalte mit Kindern	217	5.057	63.256
Alleinerziehenden-Haushalte	40	786	9.795

Aufmerksamkeitsbedarf 2022

Aufmerksamkeitsbedarf 2022

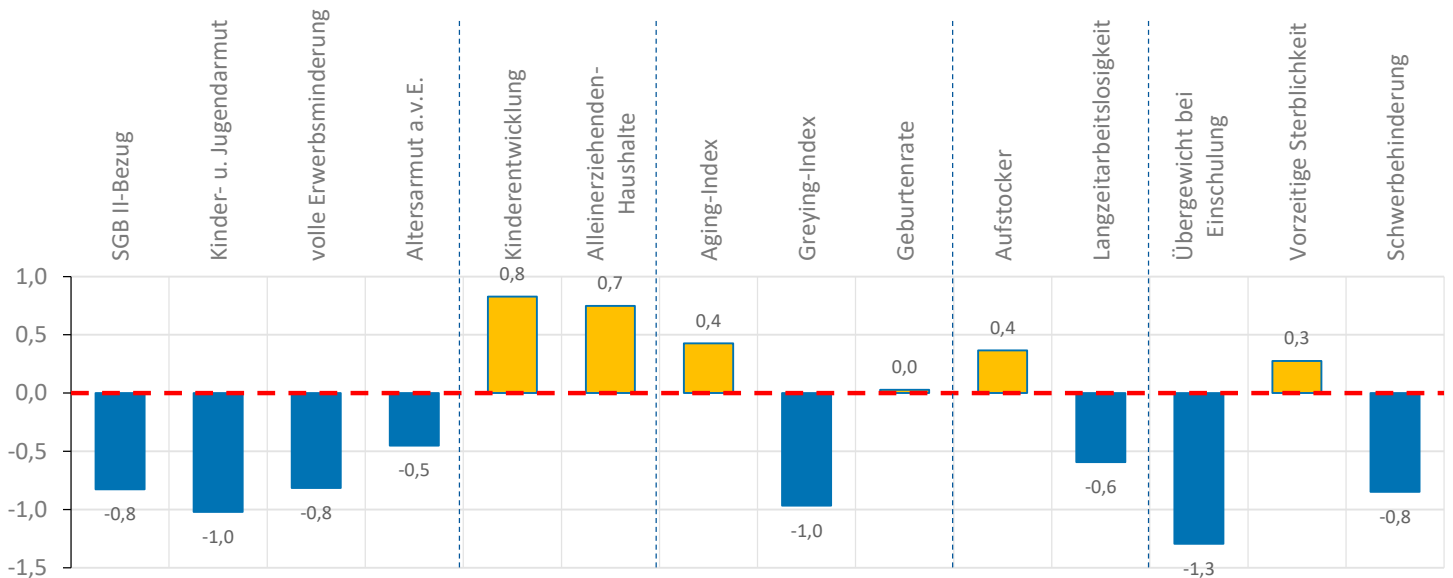
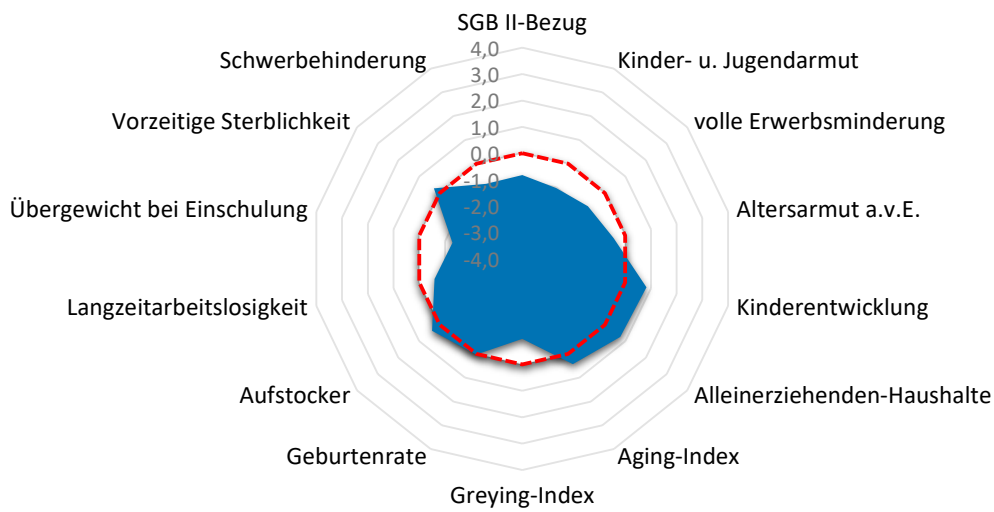

Quartier BOR-Brenig

Armut	Quartier	BOR	RSK
SGB II-Bezug	3,9%	5,7%	7,2%
Kinder- u. Jugendarmut	4,6%	10,0%	11,4%
volle Erwerbsminderung	0,3%	0,4%	0,6%
Altersarmut außerhalb v. Einrichtung	1,8%	2,3%	2,6%

Bildung, Erziehung, Entwicklung	Quartier	BOR	RSK
Kinderentwicklung	42,1%	33,0%	32,6%
Alleinerziehenden-Haushalte	18,4%	15,5%	15,5%

Demografie	Quartier	BOR	RSK
Aging-Index	130	111	115
Greying-Index	35	46	48
Geburtenrate	44	42	44

Erwerbstätigkeit	Quartier	BOR	RSK
Aufstockerquote SGB II	23,2%	21,1%	21,4%
Langzeitarbeitslosigkeit	1,7%	1,6%	2,5%

Gesundheit und Wohlergehen	Quartier	BOR	RSK
Übergewicht bei Einschulung	0,0%	6,8%	7,3%
Vorzeitige Sterblichkeit	261	198	224
Schwerbehinderung	9,5%	10,6%	10,9%

Aufmerksamkeitsbedarf standard.	Quartier	BOR	RSK
insgesamt	-0,3	-0,2	0,0
Armut	-0,8	-0,3	0,0
Bildung, Erziehung	0,8	0,0	0,0
Demografie	-0,2	0,0	0,0
Erwerbsarbeit	-0,1	-0,4	0,0
Gesundheit	-0,6	-0,1	0,0

Kita- und Schulstandorte	Quartier	BOR	RSK
Kindertageseinrichtungen	2	13	403
Grundschulen	0	8	105
Familienzentren	0	7	110

Wohn- und Betreuungsangebote	Quartier	BOR	RSK
Tagespflege-Plätze	0	16	397
stat. Kurzzeitpflege-Plätze	0	0	81
stat. Dauerpflege-Plätze	18	370	5.614
Plätze in Pflege-WGs	0	0	296
stat. EGH-Plätze	0	58	1.043
Plätze in EGH-WGs	0	19	138
Hospiz-Plätze	0	0	29

Gesundheitsversorgung	Quartier	BOR	RSK
hausärztlich tätige Ärzte	1	43	459
Apotheken	0	10	139

Zeitliche Entwicklung

BOR-Brenig

In diesem letzten Abschnitt werden die Indikatorenwerte für die Themenfelder in ihrer zeitlichen Entwicklung 2020 - 2022 dargestellt. Dies erfolgt tabellarisch für die Quartiere und auch als Gesamtentwicklung für die Kommune.

Die Liniendiagramme illustrieren ergänzend die aufgeführten Daten für das Quartier. Für das Themenfeld Gesundheit ist eine zweite Skala auf der rechten Seite abgebildet, die die Werte für die frühzeitige Sterblichkeit wiedergibt.

Armut	Quartierswerte im Jahr			Gesamtwerte BOR im Jahr		
	2020	2021	2022	2020	2021	2022
A.1 SGB II-Bezug	2,9%	3,6%	3,9%	3,6%	5,1%	5,7%
A.2 Kinder- u. Jugendarmut	4,1%	4,4%	4,6%	8,5%	9,1%	10,0%
A.3 volle Erwerbsminderung	0,3%	0,3%	0,3%	0,4%	0,5%	0,4%
A.4 Altersarmut auß. v. Einrichtungen	1,7%	1,9%	1,8%	2,3%	2,4%	2,3%

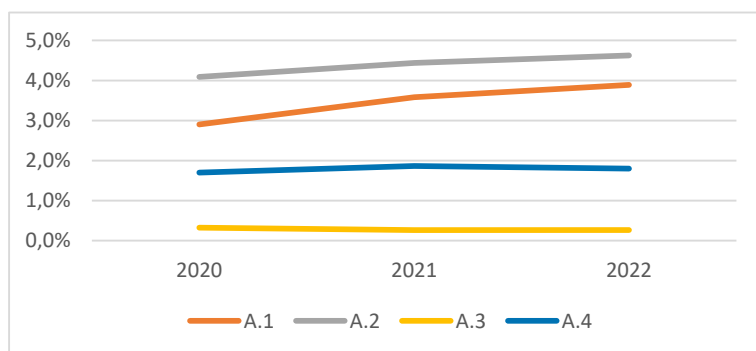

Bildung, Erziehung, Entwicklung	Quartierswerte im Jahr			Gesamtwerte BOR im Jahr		
	2020	2021	2022	2020	2021	2022
B.1 Kinderentwicklung	42,1%	42,1%	42,1%	33,0%	33,0%	33,0%
B.2 Alleinerziehenden-Haushalte	16,3%	15,4%	18,4%	15,3%	14,9%	15,5%

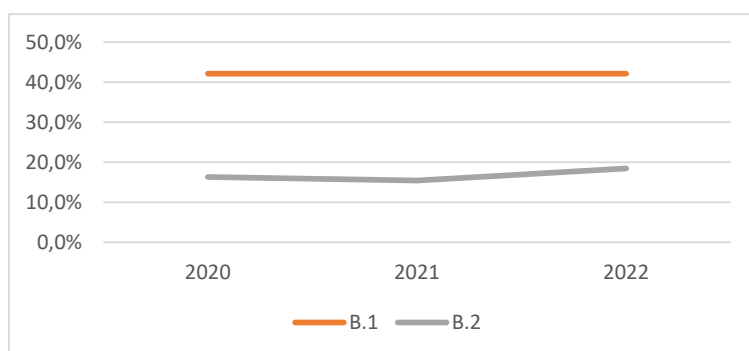

Zeitliche Entwicklung

BOR-Brenig

Demografie	Quartierswerte im Jahr			Gesamtwerte BOR im Jahr		
	2020	2021	2022	2020	2021	2022
D.1 Aging-Index	126	128	130	107	111	111
D.2 Greying-Index	37	36	35	47	48	46
D.3 Geburtenrate	56	51	44	43	45	42

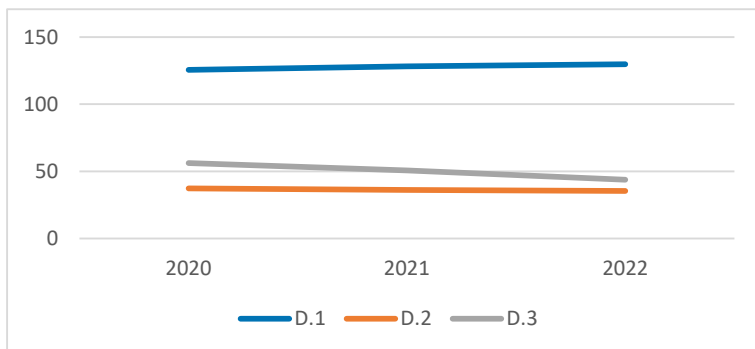

Erwerbstätigkeit	Quartierswerte im Jahr			Gesamtwerte BOR im Jahr		
	2020	2021	2022	2020	2021	2022
E.1 Aufstockerquote SGB II	26,4%	21,2%	23,2%	24,6%	26,1%	21,1%
E.1 Langzeitarbeitslosigkeit	1,8%	1,8%	1,7%	1,9%	1,9%	1,6%

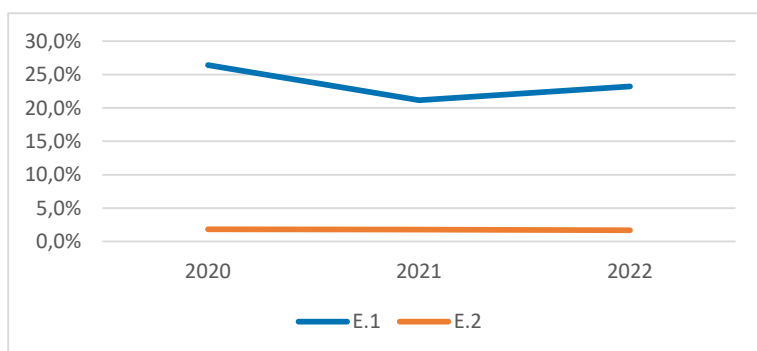

Gesundheit und Wohlergehen	Quartierswerte im Jahr			Gesamtwerte BOR im Jahr		
	2020	2021	2022	2020	2021	2022
G.1 Übergewicht bei Einschulung	0,0%	0,0%	0,0%	6,8%	6,8%	6,8%
G.2 Vorzeitige Sterblichkeit	261	88	261	203	182	198
G.3 Schwerbehinderung	7,1%	9,5%	9,5%	8,3%	10,6%	10,6%

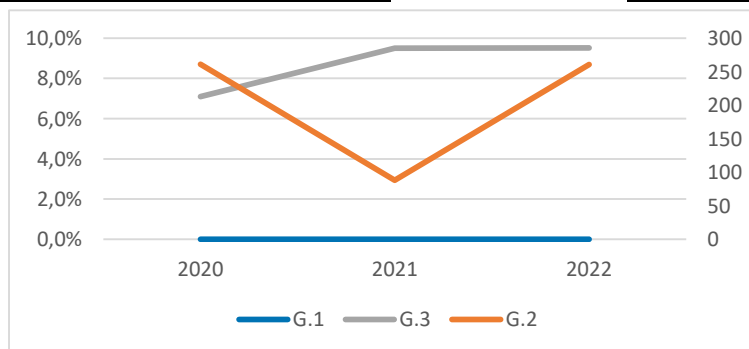

BOR-Dersdorf



-  Apotheke
-  Krankenhaus
-  Grundschule
-  Kindertagesstätte
-  Spielplatz/ Bolzplatz
-  Schwimmbad
-  Quartiersgrenze



0 250 500 m



Land NRW (2022) / Sozialamt, Amt für Katasterwesen und
 Geoinformation des Rhein-Sieg-Kreises (2024) /
 Hintergrundkarte BKG (2020) - Lizenz dl-de/zero-2-0
 (www.govdata.de/dl-de/zero-2-0)

Quartier BOR-Dersdorf

Altersklassen

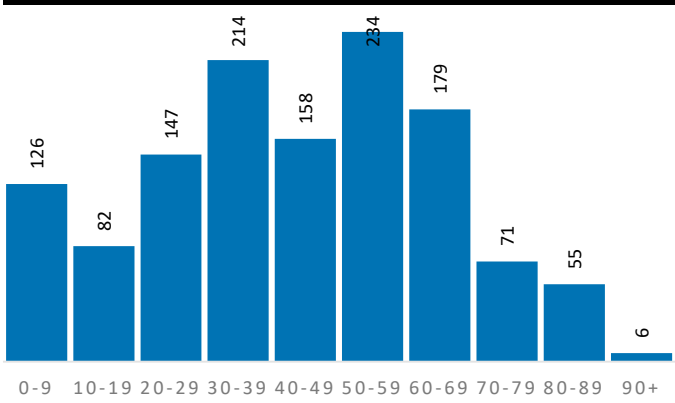

Demografische Grunddaten

	Quartier	BOR	RSK
Bevölkerung (Erstwohnung) 2022	1.272	50.060	625.312
davon: 0-19 Jahre	208	9.405	121.095
davon: 20-64 Jahre	845	30.234	365.354
davon: 65 Jahre und darüber	219	10.421	138.863
Durchschnittsalter	42,8	44,1	44,4
Bev. mit Migrationshintergrund	286	13.302	189.698

Privathaushalte

	Quartier	BOR	RSK
Einpersonenhaushalte	263	9.503	119.194
Privathaushalte mit Kindern	118	5.057	63.256
Alleinerziehenden-Haushalte	15	786	9.795

Aufmerksamkeitsbedarf 2022

Aufmerksamkeitsbedarf 2022

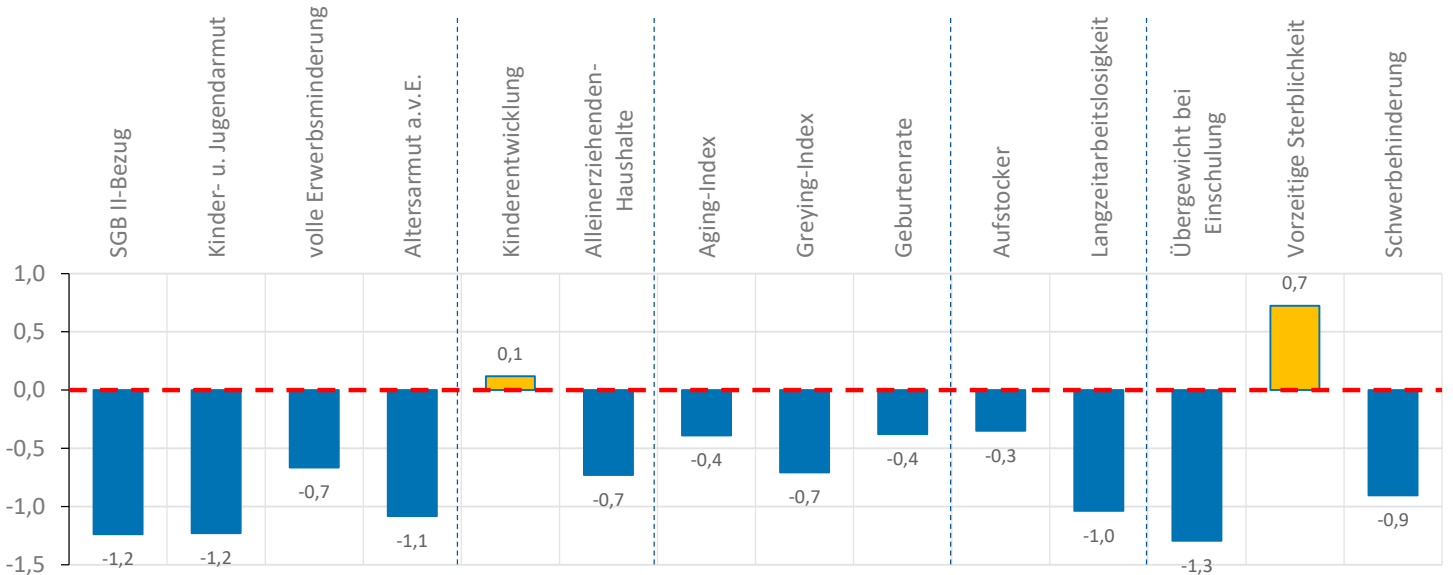
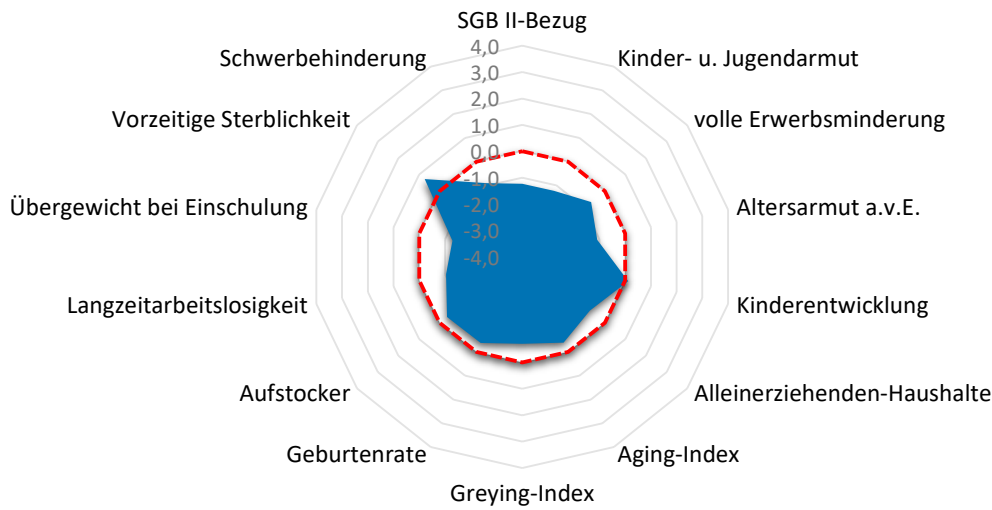

Quartier BOR-Dersdorf

Armut	Quartier	BOR	RSK
SGB II-Bezug	2,2%	5,7%	7,2%
Kinder- u. Jugendarmut	3,2%	10,0%	11,4%
volle Erwerbsminderung	0,3%	0,4%	0,6%
Altersarmut außerhalb v. Einrichtung	0,5%	2,3%	2,6%

Bildung, Erziehung, Entwicklung	Quartier	BOR	RSK
Kinderentwicklung	33,3%	33,0%	32,6%
Alleinerziehenden-Haushalte	12,7%	15,5%	15,5%

Demografie	Quartier	BOR	RSK
Aging-Index	105	111	115
Greying-Index	39	46	48
Geburtenrate	47	42	44

Erwerbstätigkeit	Quartier	BOR	RSK
Aufstockerquote SGB II	19,8%	21,1%	21,4%
Langzeitarbeitslosigkeit	1,0%	1,6%	2,5%

Gesundheit und Wohlergehen	Quartier	BOR	RSK
Übergewicht bei Einschulung	0,0%	6,8%	7,3%
Vorzeitige Sterblichkeit	314	198	224
Schwerbehinderung	9,4%	10,6%	10,9%

Aufmerksamkeitsbedarf standard.	Quartier	BOR	RSK
insgesamt	-0,7	-0,2	0,0
Armut	-1,1	-0,3	0,0
Bildung, Erziehung	-0,3	0,0	0,0
Demografie	-0,5	0,0	0,0
Erwerbsarbeit	-0,7	-0,4	0,0
Gesundheit	-0,5	-0,1	0,0

Kita- und Schulstandorte	Quartier	BOR	RSK
Kindertageseinrichtungen	1	13	403
Grundschulen	0	8	105
Familienzentren	0	7	110

Wohn- und Betreuungsangebote	Quartier	BOR	RSK
Tagespflege-Plätze	0	16	397
stat. Kurzzeitpflege-Plätze	0	0	81
stat. Dauerpflege-Plätze	0	370	5.614
Plätze in Pflege-WGs	0	0	296
stat. EGH-Plätze	0	58	1.043
Plätze in EGH-WGs	0	19	138
Hospiz-Plätze	0	0	29

Gesundheitsversorgung	Quartier	BOR	RSK
hausärztlich tätige Ärzte	0	43	459
Apotheken	0	10	139

Zeitliche Entwicklung

BOR-Dersdorf

In diesem letzten Abschnitt werden die Indikatorenwerte für die Themenfelder in ihrer zeitlichen Entwicklung 2020 - 2022 dargestellt. Dies erfolgt tabellarisch für die Quartiere und auch als Gesamtentwicklung für die Kommune.

Die Liniendiagramme illustrieren ergänzend die aufgeführten Daten für das Quartier. Für das Themenfeld Gesundheit ist eine zweite Skala auf der rechten Seite abgebildet, die die Werte für die frühzeitige Sterblichkeit wiedergibt.

Armut	Quartierswerte im Jahr			Gesamtwerte BOR im Jahr		
	2020	2021	2022	2020	2021	2022
A.1 SGB II-Bezug	1,3%	1,9%	2,2%	3,6%	5,1%	5,7%
A.2 Kinder- u. Jugendarmut	1,1%	2,2%	3,2%	8,5%	9,1%	10,0%
A.3 volle Erwerbsminderung	0,4%	0,3%	0,3%	0,4%	0,5%	0,4%
A.4 Altersarmut auß. v. Einrichtungen	1,0%	0,5%	0,5%	2,3%	2,4%	2,3%

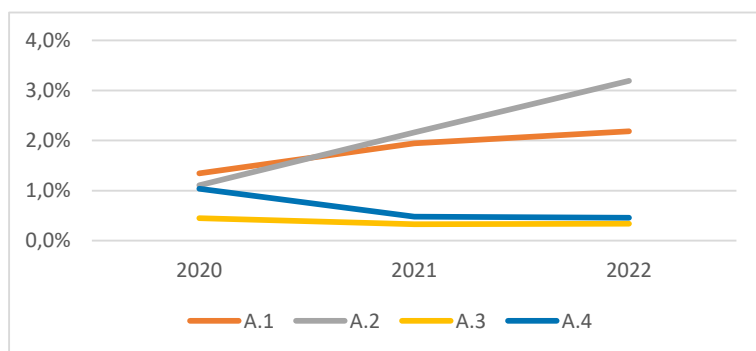

Bildung, Erziehung, Entwicklung	Quartierswerte im Jahr			Gesamtwerte BOR im Jahr		
	2020	2021	2022	2020	2021	2022
B.1 Kinderentwicklung	33,3%	33,3%	33,3%	33,0%	33,0%	33,0%
B.2 Alleinerziehenden-Haushalte	10,4%	10,3%	12,7%	15,3%	14,9%	15,5%

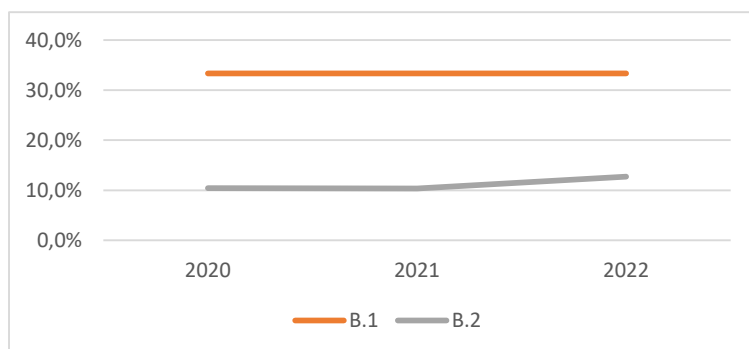

BOR-Hemmerich



-  Apotheke
-  Krankenhaus
-  Grundschule
-  Kindertagesstätte
-  Spielplatz/ Bolzplatz
-  Schwimmbad
-  Quartiersgrenze

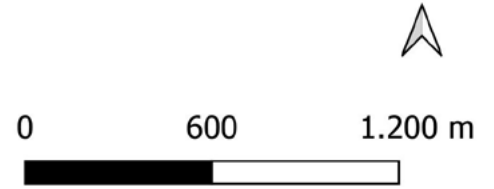

Land NRW (2022) / Sozialamt, Amt für Katasterwesen und Geoinformation des Rhein-Sieg-Kreises (2024) / Hintergrundkarte BKG (2020) - Lizenz dl-de/zero-2-0 (www.govdata.de/dl-de/zero-2-0)

Quartier BOR-Hemmerich

Altersklassen

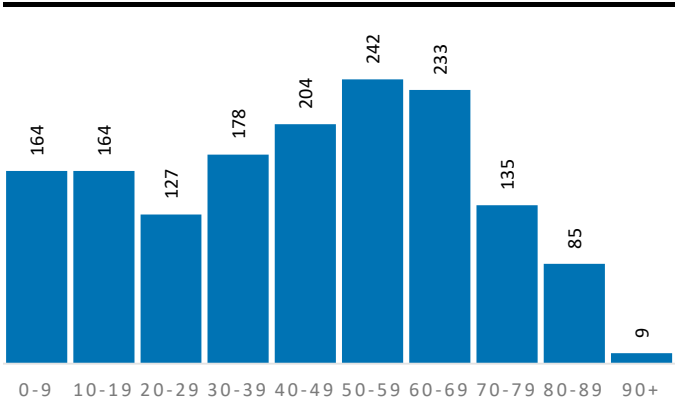

Demografische Grunddaten

	Quartier	BOR	RSK
Bevölkerung (Erstwohnung) 2022	1.541	50.060	625.312
davon: 0-19 Jahre	328	9.405	121.095
davon: 20-64 Jahre	887	30.234	365.354
davon: 65 Jahre und darüber	326	10.421	138.863
Durchschnittsalter	43,9	44,1	44,4
Bev. mit Migrationshintergrund	283	13.302	189.698

Privathaushalte

	Quartier	BOR	RSK
Einpersonenhaushalte	186	9.503	119.194
Privathaushalte mit Kindern	173	5.057	63.256
Alleinerziehenden-Haushalte	17	786	9.795

Aufmerksamkeitsbedarf 2022

Aufmerksamkeitsbedarf 2022

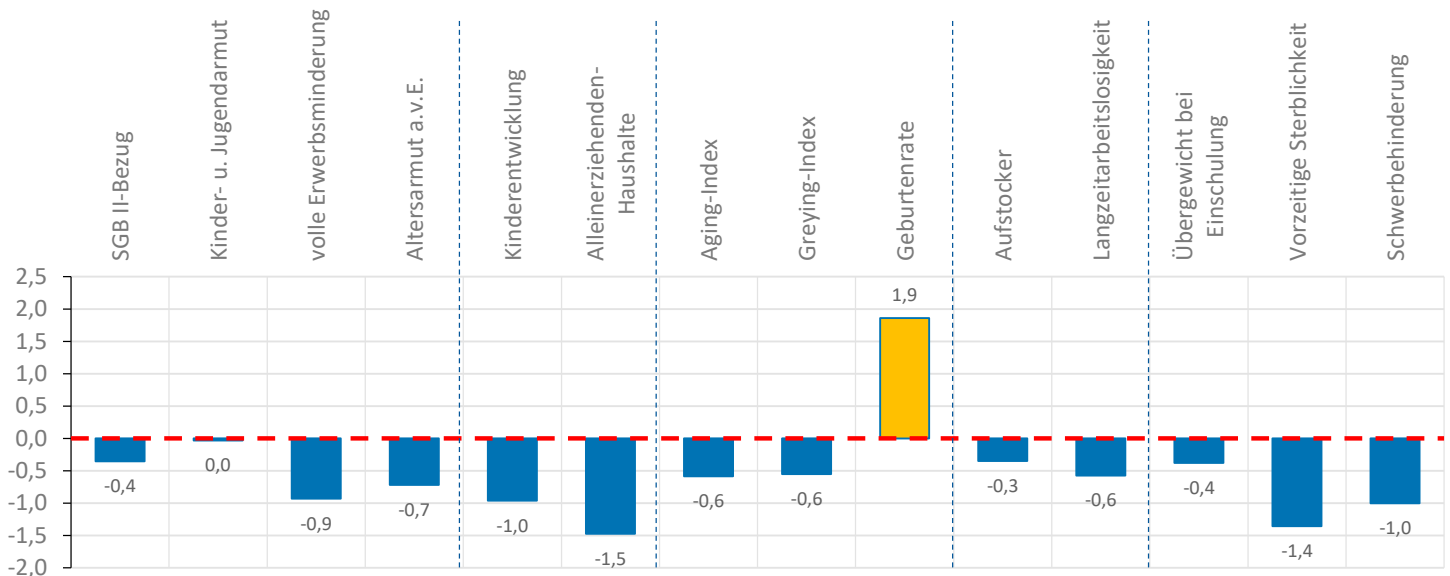
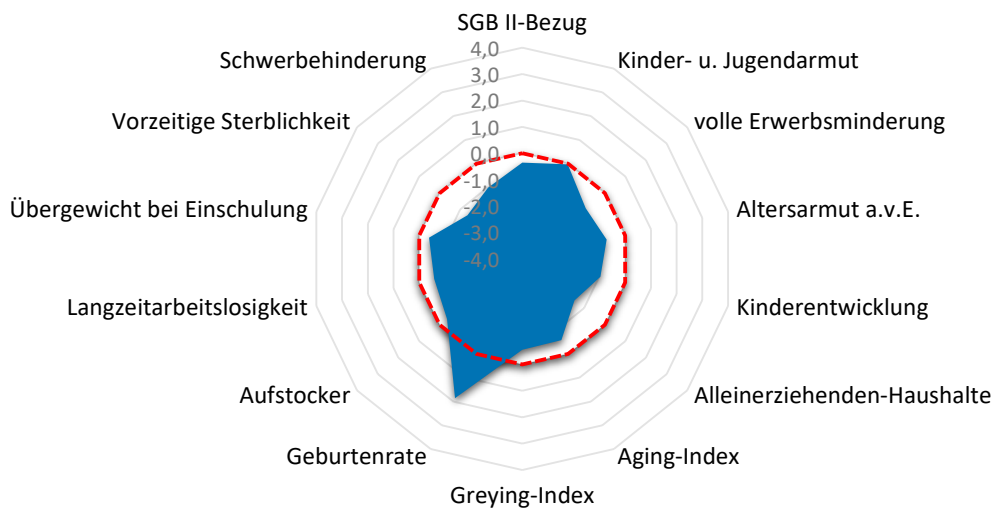

Quartier BOR-Hemmerich

Armut	Quartier	BOR	RSK
SGB II-Bezug	5,8%	5,7%	7,2%
Kinder- u. Jugendarmut	11,4%	10,0%	11,4%
volle Erwerbsminderung	0,2%	0,4%	0,6%
Altersarmut außerhalb v. Einrichtung	1,2%	2,3%	2,6%

Bildung, Erziehung, Entwicklung	Quartier	BOR	RSK
Kinderentwicklung	20,0%	33,0%	32,6%
Alleinerziehenden-Haushalte	9,8%	15,5%	15,5%

Demografie	Quartier	BOR	RSK
Aging-Index	99	111	115
Greying-Index	41	46	48
Geburtenrate	27	42	44

Erwerbstätigkeit	Quartier	BOR	RSK
Aufstockerquote SGB II	19,8%	21,1%	21,4%
Langzeitarbeitslosigkeit	1,7%	1,6%	2,5%

Gesundheit und Wohlergehen	Quartier	BOR	RSK
Übergewicht bei Einschulung	5,0%	6,8%	7,3%
Vorzeitige Sterblichkeit	65	198	224
Schwerbehinderung	9,3%	10,6%	10,9%

Aufmerksamkeitsbedarf standard.	Quartier	BOR	RSK
insgesamt	-0,5	-0,2	0,0
Armut	-0,5	-0,3	0,0
Bildung, Erziehung	-1,2	0,0	0,0
Demografie	0,2	0,0	0,0
Erwerbsarbeit	-0,5	-0,4	0,0
Gesundheit	-0,9	-0,1	0,0

Kita- und Schulstandorte	Quartier	BOR	RSK
Kindertageseinrichtungen	3	13	403
Grundschulen	0	8	105
Familienzentren	0	7	110

Wohn- und Betreuungsangebote	Quartier	BOR	RSK
Tagespflege-Plätze	0	16	397
stat. Kurzzeitpflege-Plätze	0	0	81
stat. Dauerpflege-Plätze	0	370	5.614
Plätze in Pflege-WGs	0	0	296
stat. EGH-Plätze	0	58	1.043
Plätze in EGH-WGs	0	19	138
Hospiz-Plätze	0	0	29

Gesundheitsversorgung	Quartier	BOR	RSK
hausärztlich tätige Ärzte	0	43	459
Apotheken	0	10	139

Zeitliche Entwicklung

BOR-Hemmerich

In diesem letzten Abschnitt werden die Indikatorenwerte für die Themenfelder in ihrer zeitlichen Entwicklung 2020 - 2022 dargestellt. Dies erfolgt tabellarisch für die Quartiere und auch als Gesamtentwicklung für die Kommune.

Die Liniendiagramme illustrieren ergänzend die aufgeführten Daten für das Quartier. Für das Themenfeld Gesundheit ist eine zweite Skala auf der rechten Seite abgebildet, die die Werte für die frühzeitige Sterblichkeit wiedergibt.

Armut	Quartierswerte im Jahr			Gesamtwerte BOR im Jahr		
	2020	2021	2022	2020	2021	2022
A.1 SGB II-Bezug	2,7%	4,7%	5,8%	3,6%	5,1%	5,7%
A.2 Kinder- u. Jugendarmut	5,9%	7,3%	11,4%	8,5%	9,1%	10,0%
A.3 volle Erwerbsminderung	0,1%	0,1%	0,2%	0,4%	0,5%	0,4%
A.4 Altersarmut auß. v. Einrichtungen	0,6%	0,9%	1,2%	2,3%	2,4%	2,3%

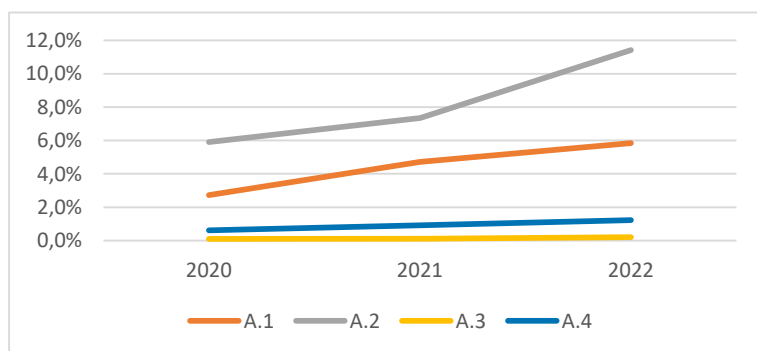

Bildung, Erziehung, Entwicklung	Quartierswerte im Jahr			Gesamtwerte BOR im Jahr		
	2020	2021	2022	2020	2021	2022
B.1 Kinderentwicklung	20,0%	20,0%	20,0%	33,0%	33,0%	33,0%
B.2 Alleinerziehenden-Haushalte	8,9%	9,4%	9,8%	15,3%	14,9%	15,5%

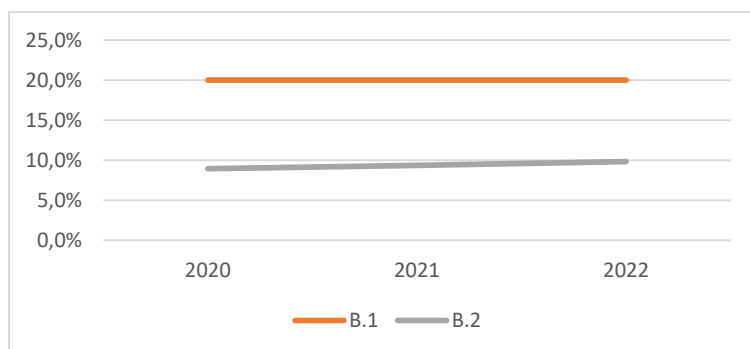

Zeitliche Entwicklung

BOR-Hemmerich

Demografie	Quartierswerte im Jahr			Gesamtwerte BOR im Jahr		
	2020	2021	2022	2020	2021	2022
D.1 Aging-Index	100	102	99	107	111	111
D.2 Greying-Index	38	39	41	47	48	46
D.3 Geburtenrate	40	57	27	43	45	42

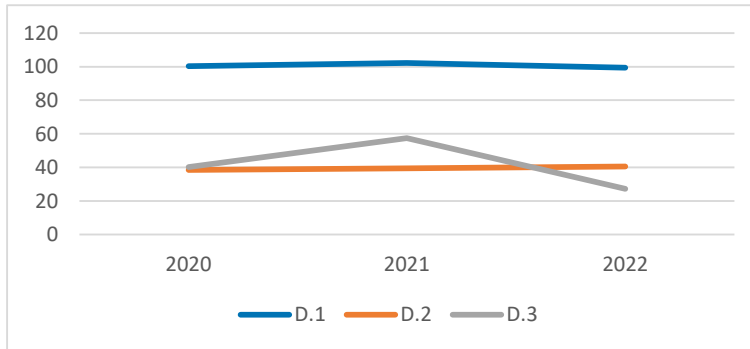

Erwerbstätigkeit	Quartierswerte im Jahr			Gesamtwerte BOR im Jahr		
	2020	2021	2022	2020	2021	2022
E.1 Aufstockerquote SGB II	22,0%	26,3%	19,8%	24,6%	26,1%	21,1%
E.1 Langzeitarbeitslosigkeit	1,1%	1,3%	1,7%	1,9%	1,9%	1,6%

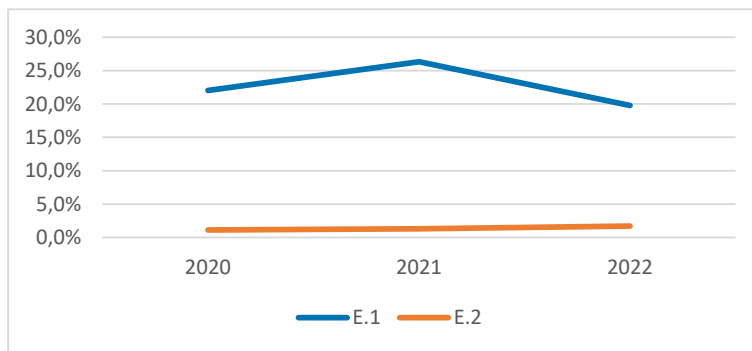

Gesundheit und Wohlergehen	Quartierswerte im Jahr			Gesamtwerte BOR im Jahr		
	2020	2021	2022	2020	2021	2022
G.1 Übergewicht bei Einschulung	5,0%	5,0%	5,0%	6,8%	6,8%	6,8%
G.2 Vorzeitige Sterblichkeit	196	65	65	203	182	198
G.3 Schwerbehinderung	7,2%	9,6%	9,3%	8,3%	10,6%	10,6%

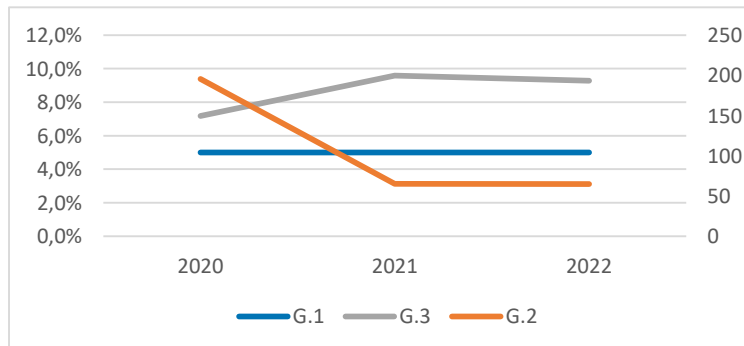

BOR-Hersel



-  Apotheke
-  Krankenhaus
-  Grundschule
-  Kindertagesstätte
-  Spielplatz/ Bolzplatz
-  Schwimmbad
-  Quartiersgrenze



Land NRW (2022) / Sozialamt, Amt für Katasterwesen und Geoinformation des Rhein-Sieg-Kreises (2024) / Hintergrundkarte BKG (2020) - Lizenz dl-de/zero-2-0 (www.govdata.de/dl-de/zero-2-0)

Quartier BOR-Hersel

Altersklassen

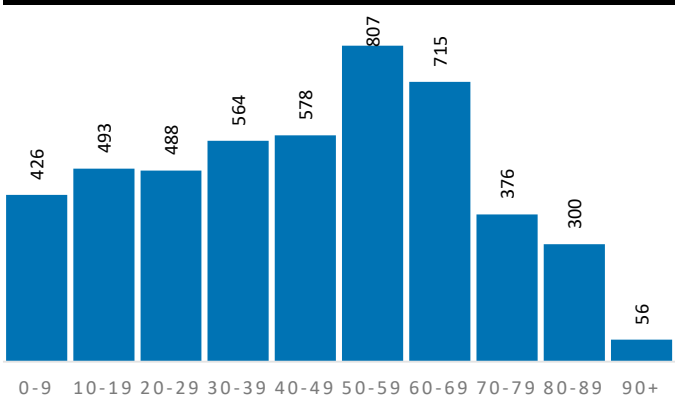

Demografische Grunddaten

	Quartier	BOR	RSK
Bevölkerung (Erstwohnung) 2022	4.803	50.060	625.312
davon: 0-19 Jahre	919	9.405	121.095
davon: 20-64 Jahre	2.869	30.234	365.354
davon: 65 Jahre und darüber	1.015	10.421	138.863
Durchschnittsalter	44,6	44,1	44,4
Bev. mit Migrationshintergrund	1.360	13.302	189.698

Privathaushalte

	Quartier	BOR	RSK
Einpersonenhaushalte	915	9.503	119.194
Privathaushalte mit Kindern	488	5.057	63.256
Alleinerziehenden-Haushalte	68	786	9.795

Aufmerksamkeitsbedarf 2022

Aufmerksamkeitsbedarf 2022

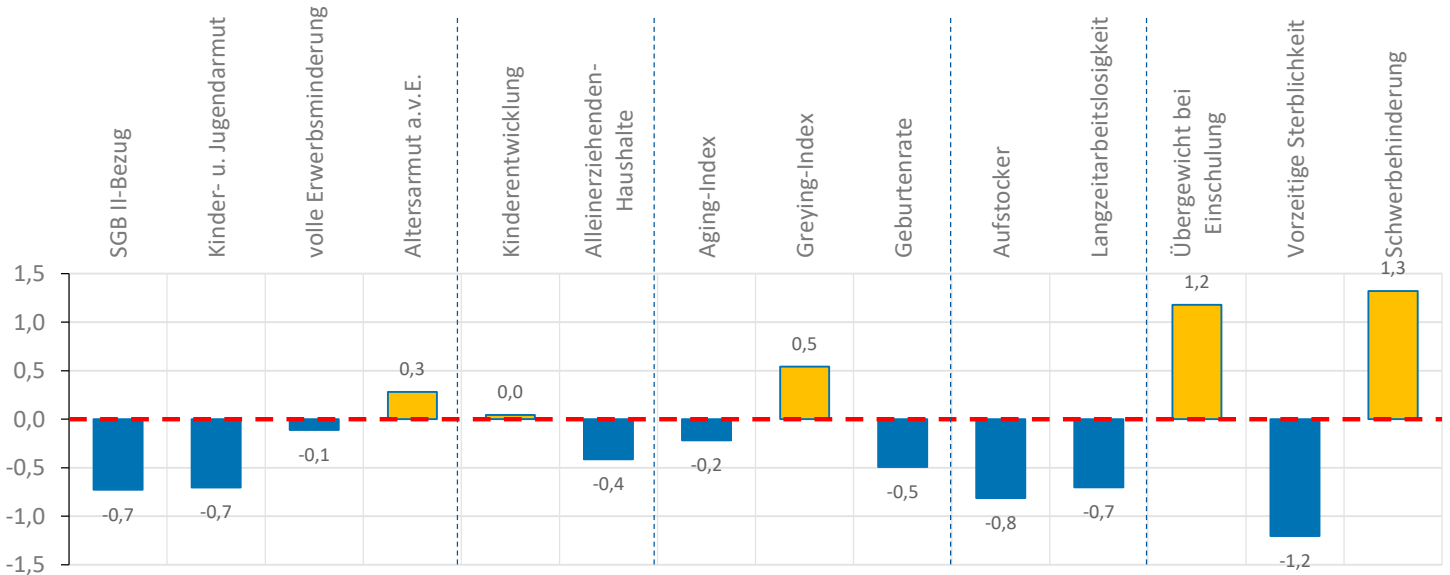
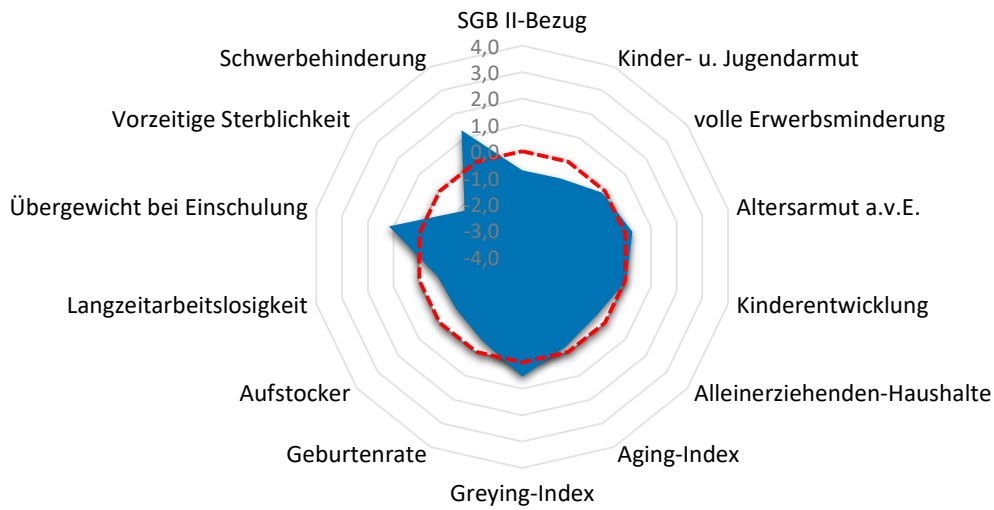

Quartier BOR-Hersel

Armut	Quartier	BOR	RSK
SGB II-Bezug	4,3%	5,7%	7,2%
Kinder- u. Jugendarmut	6,8%	10,0%	11,4%
volle Erwerbsminderung	0,6%	0,4%	0,6%
Altersarmut außerhalb v. Einrichtung	3,3%	2,3%	2,6%

Bildung, Erziehung, Entwicklung	Quartier	BOR	RSK
Kinderentwicklung	32,4%	33,0%	32,6%
Alleinerziehenden-Haushalte	13,9%	15,5%	15,5%

Demografie	Quartier	BOR	RSK
Aging-Index	110	111	115
Greying-Index	54	46	48
Geburtenrate	48	42	44

Erwerbstätigkeit	Quartier	BOR	RSK
Aufstockerquote SGB II	17,5%	21,1%	21,4%
Langzeitarbeitslosigkeit	1,5%	1,6%	2,5%

Gesundheit und Wohlergehen	Quartier	BOR	RSK
Übergewicht bei Einschulung	13,5%	6,8%	7,3%
Vorzeitige Sterblichkeit	83	198	224
Schwerbehinderung	12,8%	10,6%	10,9%

Aufmerksamkeitsbedarf standard.	Quartier	BOR	RSK
insgesamt	-0,1	-0,2	0,0
Armut	-0,3	-0,3	0,0
Bildung, Erziehung	-0,2	0,0	0,0
Demografie	-0,1	0,0	0,0
Erwerbsarbeit	-0,8	-0,4	0,0
Gesundheit	0,4	-0,1	0,0

Kita- und Schulstandorte	Quartier	BOR	RSK
Kindertageseinrichtungen	3	13	403
Grundschulen	1	8	105
Familienzentren	1	7	110

Wohn- und Betreuungsangebote	Quartier	BOR	RSK
Tagespflege-Plätze	0	16	397
stat. Kurzzeitpflege-Plätze	0	0	81
stat. Dauerpflege-Plätze	68	370	5.614
Plätze in Pflege-WGs	0	0	296
stat. EGH-Plätze	48	58	1.043
Plätze in EGH-WGs	17	19	138
Hospiz-Plätze	0	0	29

Gesundheitsversorgung	Quartier	BOR	RSK
hausärztlich tätige Ärzte	5	43	459
Apotheken	1	10	139

Zeitliche Entwicklung

BOR-Hersel

In diesem letzten Abschnitt werden die Indikatorenwerte für die Themenfelder in ihrer zeitlichen Entwicklung 2020 - 2022 dargestellt. Dies erfolgt tabellarisch für die Quartiere und auch als Gesamtentwicklung für die Kommune.

Die Liniendiagramme illustrieren ergänzend die aufgeführten Daten für das Quartier. Für das Themenfeld Gesundheit ist eine zweite Skala auf der rechten Seite abgebildet, die die Werte für die frühzeitige Sterblichkeit wiedergibt.

Armut	Quartierswerte im Jahr			Gesamtwerte BOR im Jahr		
	2020	2021	2022	2020	2021	2022
A.1 SGB II-Bezug	2,7%	3,3%	4,3%	3,6%	5,1%	5,7%
A.2 Kinder- u. Jugendarmut	6,0%	4,2%	6,8%	8,5%	9,1%	10,0%
A.3 volle Erwerbsminderung	0,8%	0,7%	0,6%	0,4%	0,5%	0,4%
A.4 Altersarmut auß. v. Einrichtungen	2,7%	3,4%	3,3%	2,3%	2,4%	2,3%

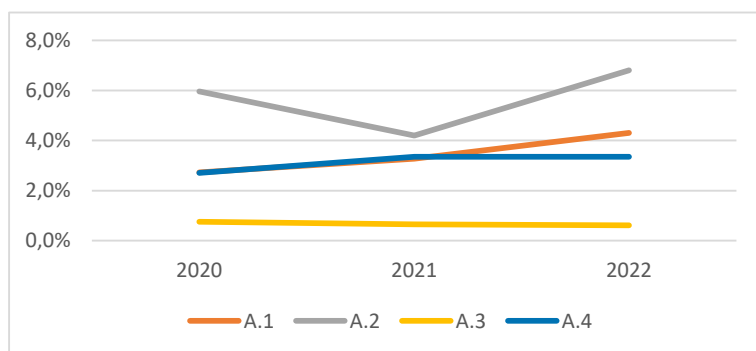

Bildung, Erziehung, Entwicklung	Quartierswerte im Jahr			Gesamtwerte BOR im Jahr		
	2020	2021	2022	2020	2021	2022
B.1 Kinderentwicklung	32,4%	32,4%	32,4%	33,0%	33,0%	33,0%
B.2 Alleinerziehenden-Haushalte	14,7%	12,3%	13,9%	15,3%	14,9%	15,5%

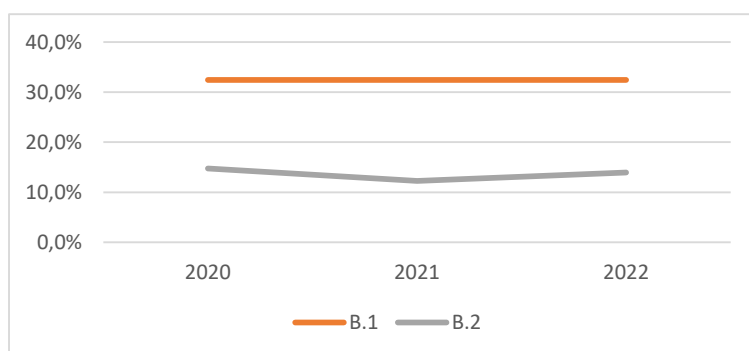

Zeitliche Entwicklung

BOR-Hersel

Demografie	Quartierswerte im Jahr			Gesamtwerte BOR im Jahr		
	2020	2021	2022	2020	2021	2022
D.1 Aging-Index	108	112	110	107	111	111
D.2 Greying-Index	55	57	54	47	48	46
D.3 Geburtenrate	40	42	48	43	45	42

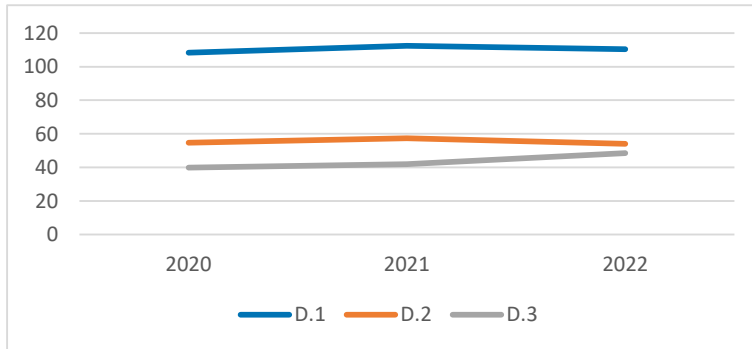

Erwerbstätigkeit	Quartierswerte im Jahr			Gesamtwerte BOR im Jahr		
	2020	2021	2022	2020	2021	2022
E.1 Aufstockerquote SGB II	30,7%	25,5%	17,5%	24,6%	26,1%	21,1%
E.1 Langzeitarbeitslosigkeit	2,1%	1,7%	1,5%	1,9%	1,9%	1,6%

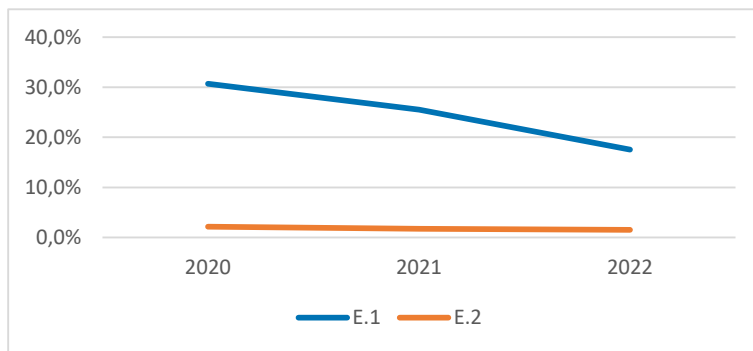



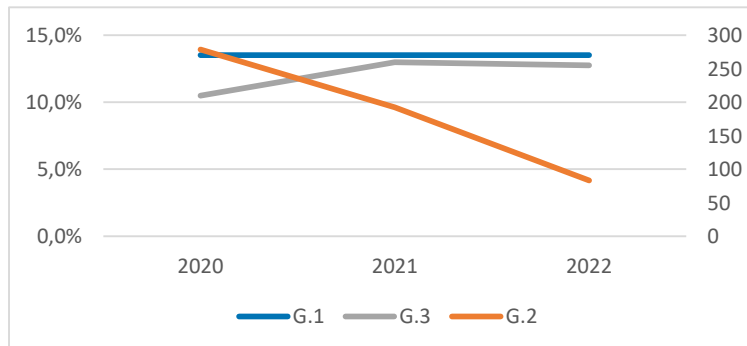

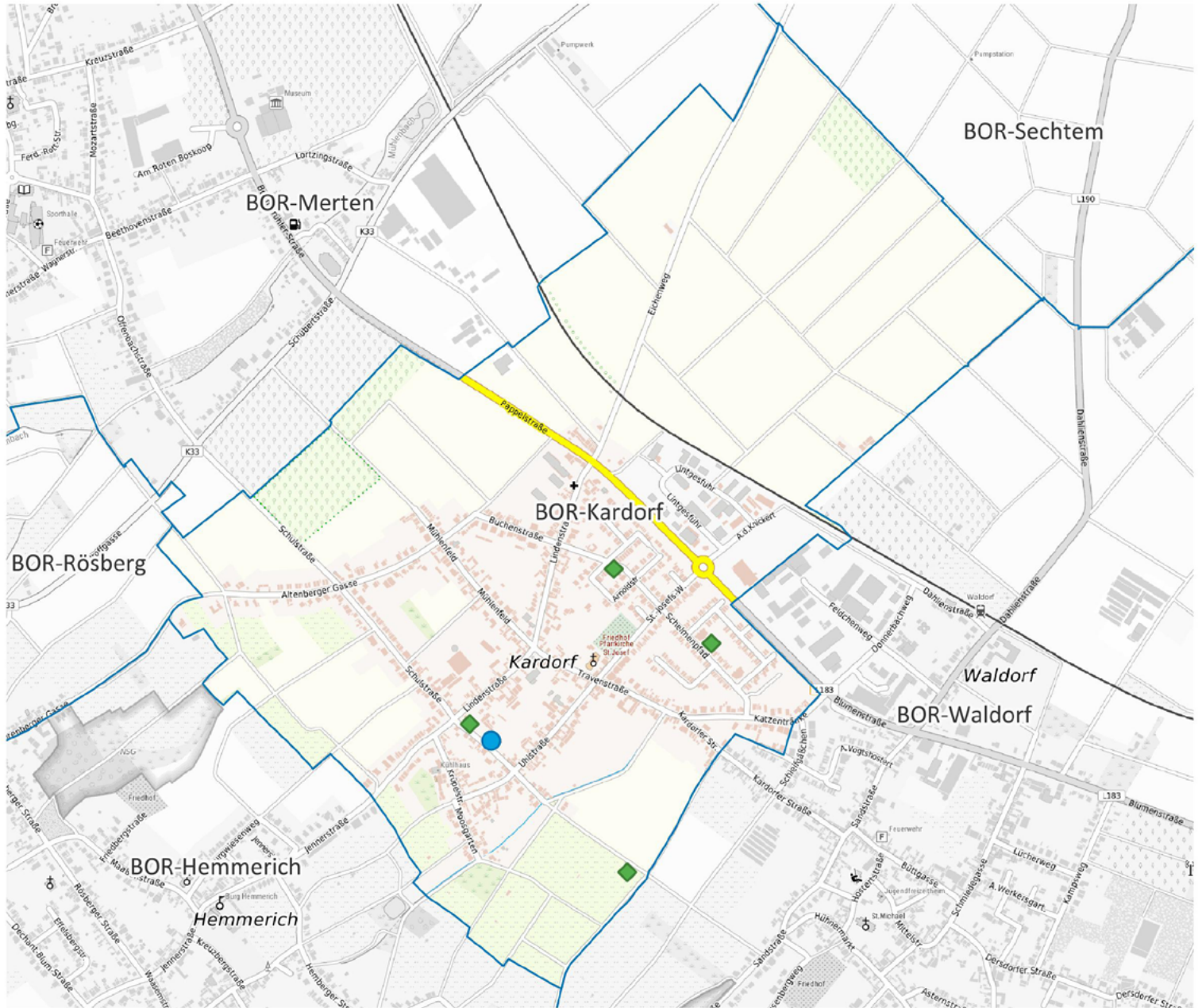

Gesundheit und Wohlergehen	Quartierswerte im Jahr			Gesamtwerte BOR im Jahr		
	2020	2021	2022	2020	2021	2022
G.1 Übergewicht bei Einschulung	13,5%	13,5%	13,5%	6,8%	6,8%	6,8%
G.2 Vorzeitige Sterblichkeit	279	192	83	203	182	198
G.3 Schwerbehinderung	10,5%	13,0%	12,8%	8,3%	10,6%	10,6%



BOR-Kardorf



-  Apotheke
-  Krankenhaus
-  Grundschule
-  Kindertagesstätte
-  Spielplatz/ Bolzplatz
-  Schwimmbad
-  Quartiersgrenze

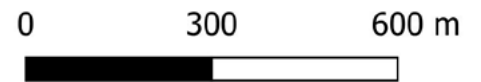

Land NRW (2022) / Sozialamt, Amt für Katasterwesen und Geoinformation des Rhein-Sieg-Kreises (2024) / Hintergrundkarte BKG (2020) - Lizenz dl-de/zero-2-0 (www.govdata.de/dl-de/zero-2-0)

Quartier BOR-Kardorf

Altersklassen

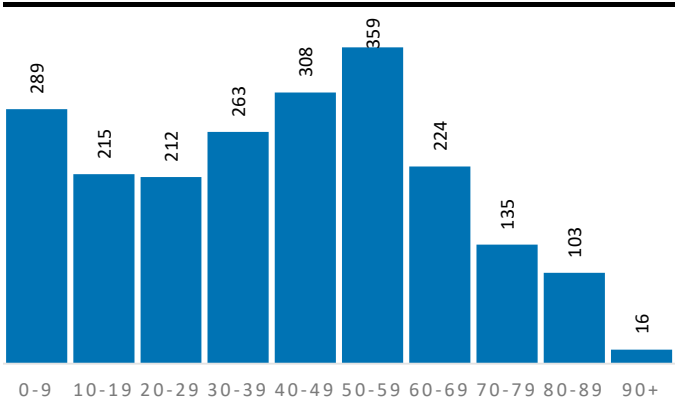

Demografische Grunddaten

	Quartier	BOR	RSK
Bevölkerung (Erstwohnung) 2022	2.124	50.060	625.312
davon: 0-19 Jahre	504	9.405	121.095
davon: 20-64 Jahre	1.282	30.234	365.354
davon: 65 Jahre und darüber	338	10.421	138.863
Durchschnittsalter	40,7	44,1	44,4
Bev. mit Migrationshintergrund	459	13.302	189.698

Privathaushalte

	Quartier	BOR	RSK
Einpersonenhaushalte	298	9.503	119.194
Privathaushalte mit Kindern	268	5.057	63.256
Alleinerziehenden-Haushalte	23	786	9.795

Aufmerksamkeitsbedarf 2022

Aufmerksamkeitsbedarf 2022

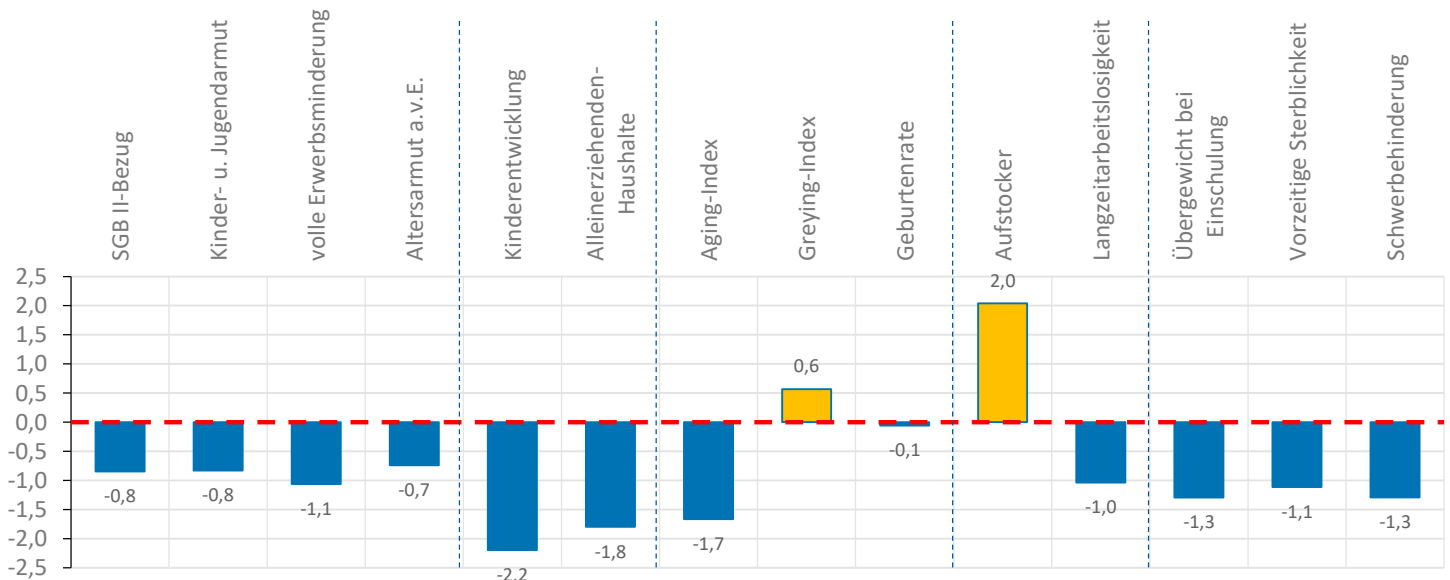
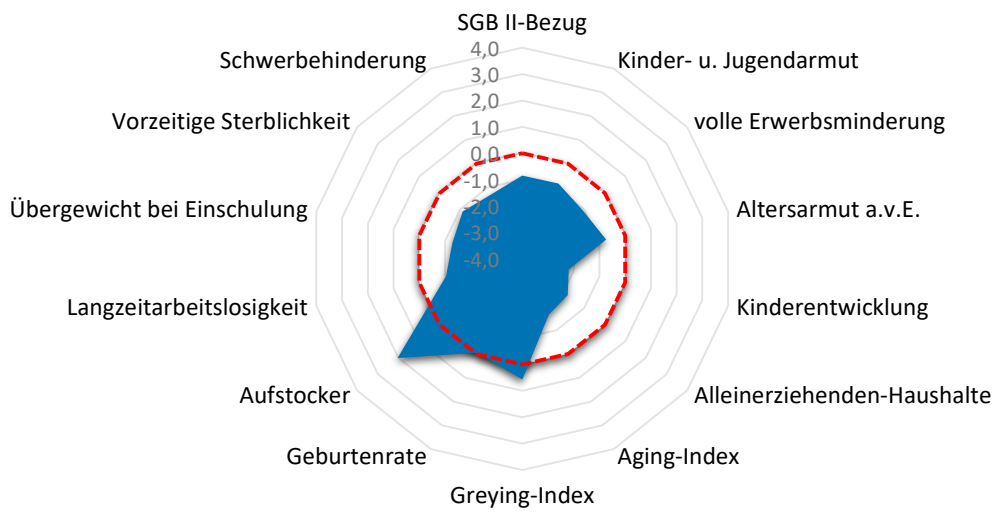

Quartier BOR-Kardorf

Armut	Quartier	BOR	RSK
SGB II-Bezug	3,8%	5,7%	7,2%
Kinder- u. Jugendarmut	5,9%	10,0%	11,4%
volle Erwerbsminderung	0,1%	0,4%	0,6%
Altersarmut außerhalb v. Einrichtung	1,2%	2,3%	2,6%

Bildung, Erziehung, Entwicklung	Quartier	BOR	RSK
Kinderentwicklung	4,8%	33,0%	32,6%
Alleinerziehenden-Haushalte	8,6%	15,5%	15,5%

Demografie	Quartier	BOR	RSK
Aging-Index	67	111	115
Greying-Index	54	46	48
Geburtenrate	45	42	44

Erwerbstätigkeit	Quartier	BOR	RSK
Aufstockerquote SGB II	31,3%	21,1%	21,4%
Langzeitarbeitslosigkeit	1,0%	1,6%	2,5%

Gesundheit und Wohlergehen	Quartier	BOR	RSK
Übergewicht bei Einschulung	0,0%	6,8%	7,3%
Vorzeitige Sterblichkeit	94	198	224
Schwerbehinderung	8,9%	10,6%	10,9%

Aufmerksamkeitsbedarf standard.	Quartier	BOR	RSK
insgesamt	-0,8	-0,2	0,0
Armut	-0,9	-0,3	0,0
Bildung, Erziehung	-2,0	0,0	0,0
Demografie	-0,4	0,0	0,0
Erwerbsarbeit	0,5	-0,4	0,0
Gesundheit	-1,2	-0,1	0,0

Kita- und Schulstandorte	Quartier	BOR	RSK
Kindertageseinrichtungen	1	13	403
Grundschulen	0	8	105
Familienzentren	0	7	110

Wohn- und Betreuungsangebote	Quartier	BOR	RSK
Tagespflege-Plätze	0	16	397
stat. Kurzzeitpflege-Plätze	0	0	81
stat. Dauerpflege-Plätze	0	370	5.614
Plätze in Pflege-WGs	0	0	296
stat. EGH-Plätze	0	58	1.043
Plätze in EGH-WGs	0	19	138
Hospiz-Plätze	0	0	29

Gesundheitsversorgung	Quartier	BOR	RSK
hausärztlich tätige Ärzte	0	43	459
Apotheken	0	10	139

Zeitliche Entwicklung

BOR-Kardorf

In diesem letzten Abschnitt werden die Indikatorenwerte für die Themenfelder in ihrer zeitlichen Entwicklung 2020 - 2022 dargestellt. Dies erfolgt tabellarisch für die Quartiere und auch als Gesamtentwicklung für die Kommune.

Die Liniendiagramme illustrieren ergänzend die aufgeführten Daten für das Quartier. Für das Themenfeld Gesundheit ist eine zweite Skala auf der rechten Seite abgebildet, die die Werte für die frühzeitige Sterblichkeit wiedergibt.

Armut	Quartierswerte im Jahr			Gesamtwerte BOR im Jahr		
	2020	2021	2022	2020	2021	2022
A.1 SGB II-Bezug	2,6%	4,1%	3,8%	3,6%	5,1%	5,7%
A.2 Kinder- u. Jugendarmut	6,2%	7,4%	5,9%	8,5%	9,1%	10,0%
A.3 volle Erwerbsminderung	0,1%	0,2%	0,1%	0,4%	0,5%	0,4%
A.4 Altersarmut auß. v. Einrichtungen	1,5%	2,1%	1,2%	2,3%	2,4%	2,3%

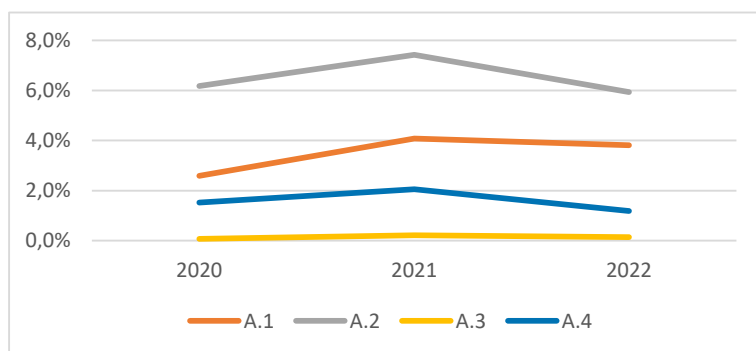

Bildung, Erziehung, Entwicklung	Quartierswerte im Jahr			Gesamtwerte BOR im Jahr		
	2020	2021	2022	2020	2021	2022
B.1 Kinderentwicklung	4,8%	4,8%	4,8%	33,0%	33,0%	33,0%
B.2 Alleinerziehenden-Haushalte	8,1%	8,5%	8,6%	15,3%	14,9%	15,5%

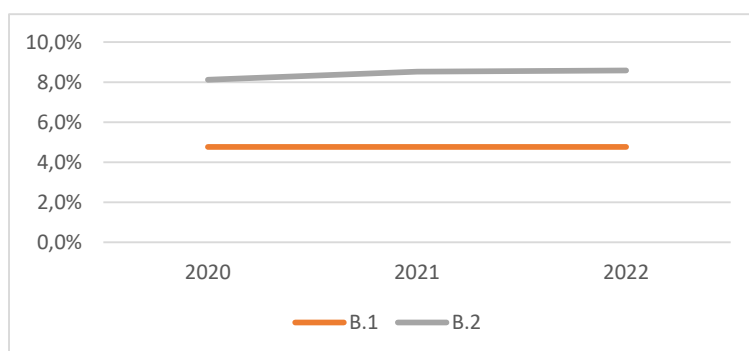

Zeitliche Entwicklung

BOR-Kardorf

Demografie	Quartierswerte im Jahr			Gesamtwerte BOR im Jahr		
	2020	2021	2022	2020	2021	2022
D.1 Aging-Index	64	66	67	107	111	111
D.2 Greying-Index	51	50	54	47	48	46
D.3 Geburtenrate	48	57	45	43	45	42

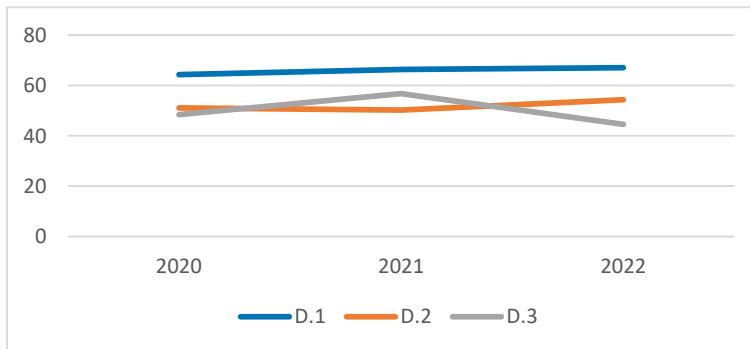

Erwerbstätigkeit	Quartierswerte im Jahr			Gesamtwerte BOR im Jahr		
	2020	2021	2022	2020	2021	2022
E.1 Aufstockerquote SGB II	22,0%	32,6%	31,3%	24,6%	26,1%	21,1%
E.1 Langzeitarbeitslosigkeit	1,2%	1,1%	1,0%	1,9%	1,9%	1,6%

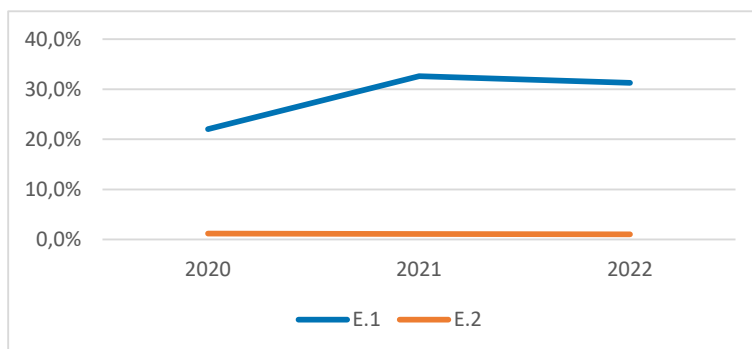

Gesundheit und Wohlergehen	Quartierswerte im Jahr			Gesamtwerte BOR im Jahr		
	2020	2021	2022	2020	2021	2022
G.1 Übergewicht bei Einschulung	0,0%	0,0%	0,0%	6,8%	6,8%	6,8%
G.2 Vorzeitige Sterblichkeit	233	94	94	203	182	198
G.3 Schwerbehinderung	6,7%	8,8%	8,9%	8,3%	10,6%	10,6%

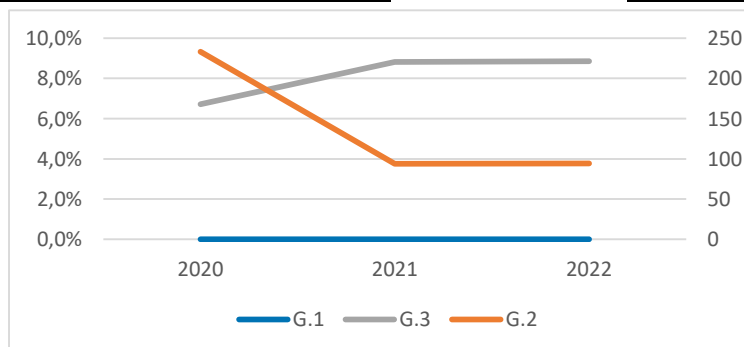

BOR-Merten

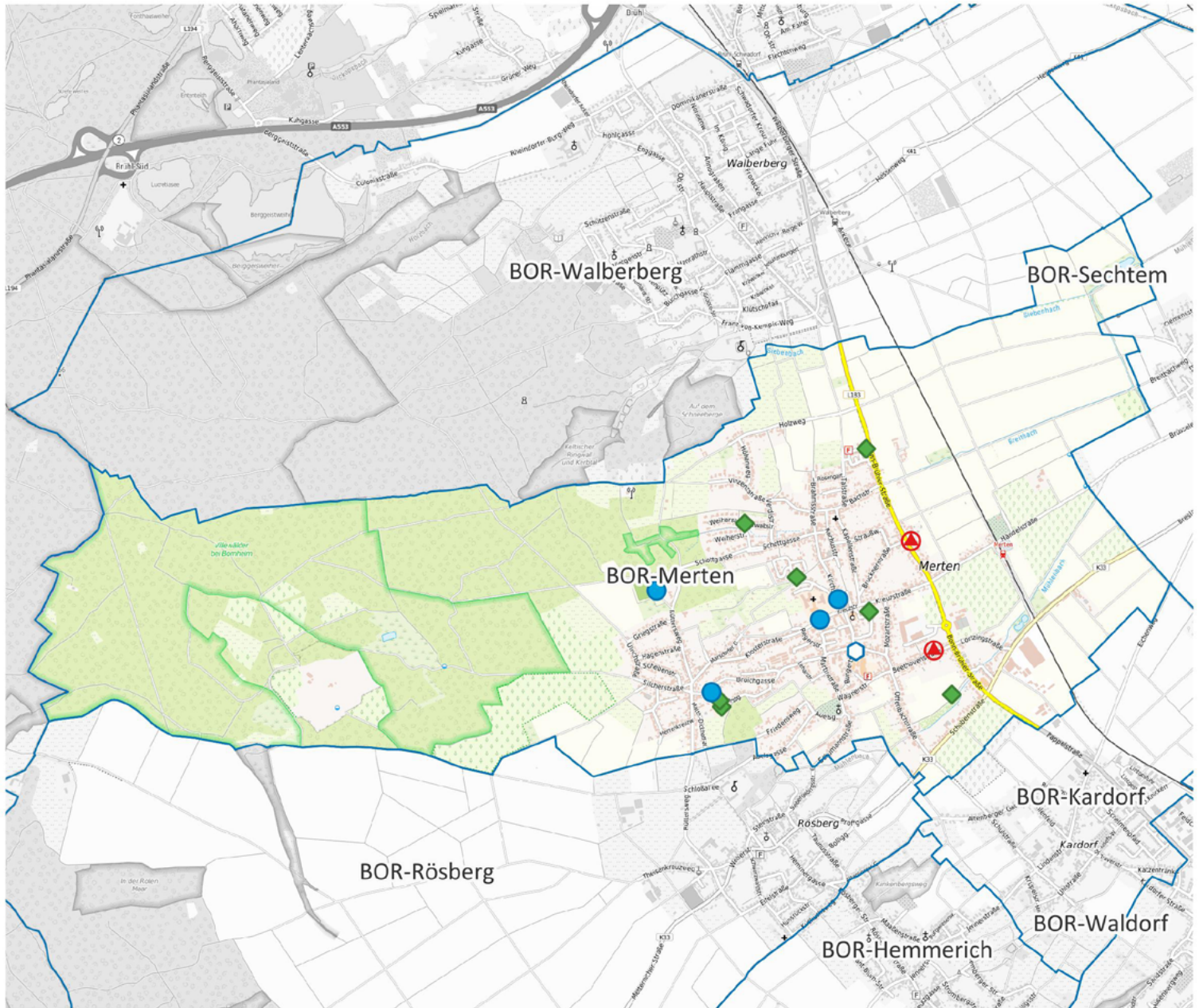

- Ⓜ Apotheke
- Ⓜ Krankenhaus
- Ⓜ Grundschule
- Kindertagesstätte
- ◆ Spielplatz/ Bolzplatz
- ▲ Schwimmbad
- Quartiersgrenze



0 700 1.400 m



Land NRW (2022) / Sozialamt, Amt für Katasterwesen und Geoinformation des Rhein-Sieg-Kreises (2024) / Hintergrundkarte BKG (2020) - Lizenz dl-de/zero-2-0 (www.govdata.de/dl-de/zero-2-0)

Quartier BOR-Merten

Altersklassen

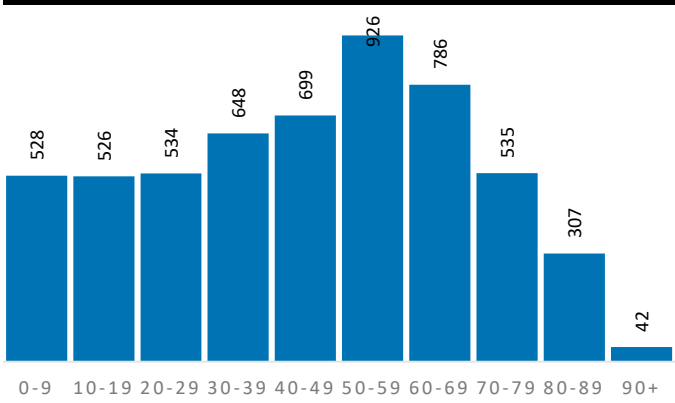

Demografische Grunddaten

	Quartier	BOR	RSK
Bevölkerung (Erstwohnung) 2022	5.531	50.060	625.312
davon: 0-19 Jahre	1.054	9.405	121.095
davon: 20-64 Jahre	3.248	30.234	365.354
davon: 65 Jahre und darüber	1.229	10.421	138.863
Durchschnittsalter	44,6	44,1	44,4
Bev. mit Migrationshintergrund	1.186	13.302	189.698

Privathaushalte

	Quartier	BOR	RSK
Einpersonenhaushalte	992	9.503	119.194
Privathaushalte mit Kindern	594	5.057	63.256
Alleinerziehenden-Haushalte	102	786	9.795

Aufmerksamkeitsbedarf 2022

Aufmerksamkeitsbedarf 2022

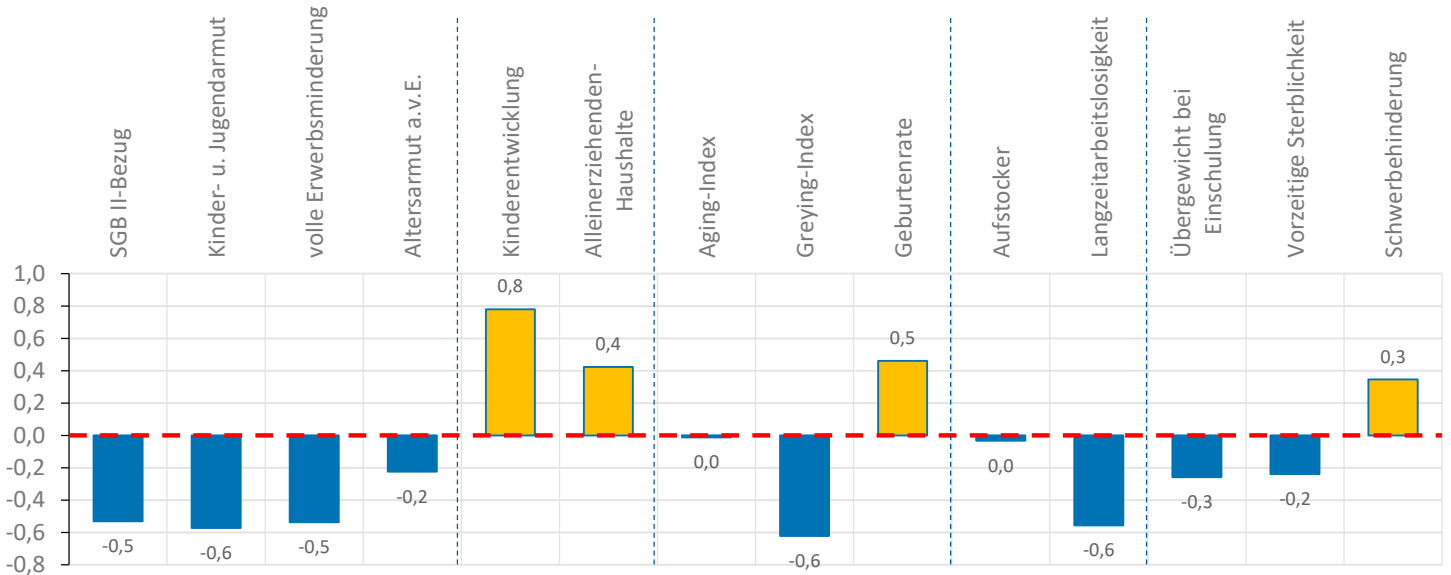
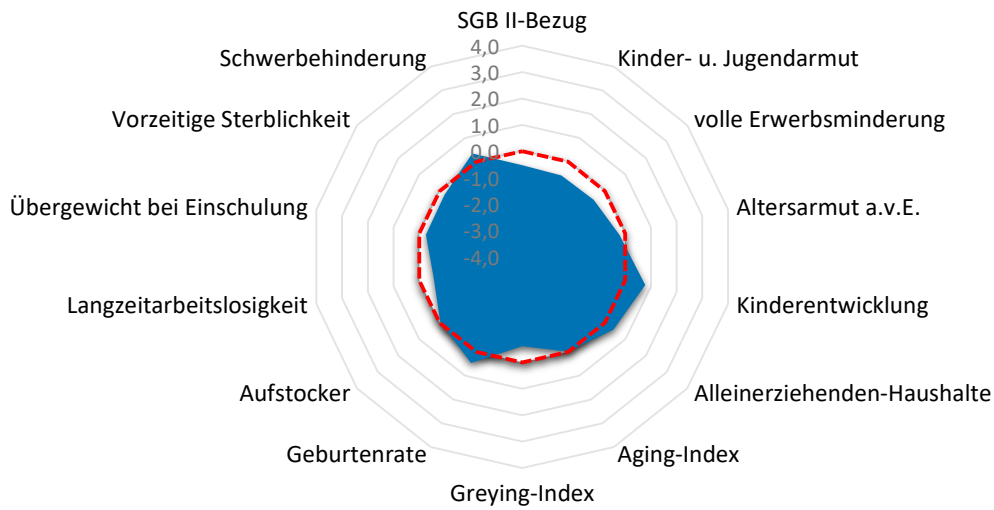

Quartier BOR-Merten

Armut	Quartier	BOR	RSK
SGB II-Bezug	5,1%	5,7%	7,2%
Kinder- u. Jugendarmut	7,7%	10,0%	11,4%
volle Erwerbsminderung	0,4%	0,4%	0,6%
Altersarmut außerhalb v. Einrichtung	2,3%	2,3%	2,6%

Bildung, Erziehung, Entwicklung	Quartier	BOR	RSK
Kinderentwicklung	41,5%	33,0%	32,6%
Alleinerziehenden-Haushalte	17,2%	15,5%	15,5%

Demografie	Quartier	BOR	RSK
Aging-Index	117	111	115
Greying-Index	40	46	48
Geburtenrate	40	42	44

Erwerbstätigkeit	Quartier	BOR	RSK
Aufstockerquote SGB II	21,3%	21,1%	21,4%
Langzeitarbeitslosigkeit	1,7%	1,6%	2,5%

Gesundheit und Wohlergehen	Quartier	BOR	RSK
Übergewicht bei Einschulung	5,7%	6,8%	7,3%
Vorzeitige Sterblichkeit	199	198	224
Schwerbehinderung	11,3%	10,6%	10,9%

Aufmerksamkeitsbedarf standard.	Quartier	BOR	RSK
insgesamt	-0,1	-0,2	0,0
Armut	-0,5	-0,3	0,0
Bildung, Erziehung	0,6	0,0	0,0
Demografie	-0,1	0,0	0,0
Erwerbsarbeit	-0,3	-0,4	0,0
Gesundheit	-0,1	-0,1	0,0

Kita- und Schulstandorte	Quartier	BOR	RSK
Kindertageseinrichtungen	4	13	403
Grundschulen	1	8	105
Familienzentren	1	7	110

Wohn- und Betreuungsangebote	Quartier	BOR	RSK
Tagespflege-Plätze	0	16	397
stat. Kurzzeitpflege-Plätze	0	0	81
stat. Dauerpflege-Plätze	80	370	5.614
Plätze in Pflege-WGs	0	0	296
stat. EGH-Plätze	0	58	1.043
Plätze in EGH-WGs	0	19	138
Hospiz-Plätze	0	0	29

Gesundheitsversorgung	Quartier	BOR	RSK
hausärztlich tätige Ärzte	10	43	459
Apotheken	2	10	139

Zeitliche Entwicklung

BOR-Merten

In diesem letzten Abschnitt werden die Indikatorenwerte für die Themenfelder in ihrer zeitlichen Entwicklung 2020 - 2022 dargestellt. Dies erfolgt tabellarisch für die Quartiere und auch als Gesamtentwicklung für die Kommune.

Die Liniendiagramme illustrieren ergänzend die aufgeführten Daten für das Quartier. Für das Themenfeld Gesundheit ist eine zweite Skala auf der rechten Seite abgebildet, die die Werte für die frühzeitige Sterblichkeit wiedergibt.

Armut	Quartierswerte im Jahr			Gesamtwerte BOR im Jahr		
	2020	2021	2022	2020	2021	2022
A.1 SGB II-Bezug	3,8%	6,2%	5,1%	3,6%	5,1%	5,7%
A.2 Kinder- u. Jugendarmut	8,9%	10,1%	7,7%	8,5%	9,1%	10,0%
A.3 volle Erwerbsminderung	0,3%	0,4%	0,4%	0,4%	0,5%	0,4%
A.4 Altersarmut auß. v. Einrichtungen	2,0%	2,0%	2,3%	2,3%	2,4%	2,3%

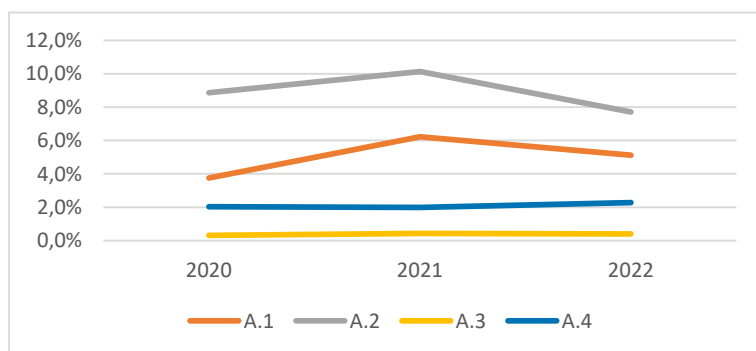

Bildung, Erziehung, Entwicklung	Quartierswerte im Jahr			Gesamtwerte BOR im Jahr		
	2020	2021	2022	2020	2021	2022
B.1 Kinderentwicklung	41,5%	41,5%	41,5%	33,0%	33,0%	33,0%
B.2 Alleinerziehenden-Haushalte	19,1%	18,2%	17,2%	15,3%	14,9%	15,5%

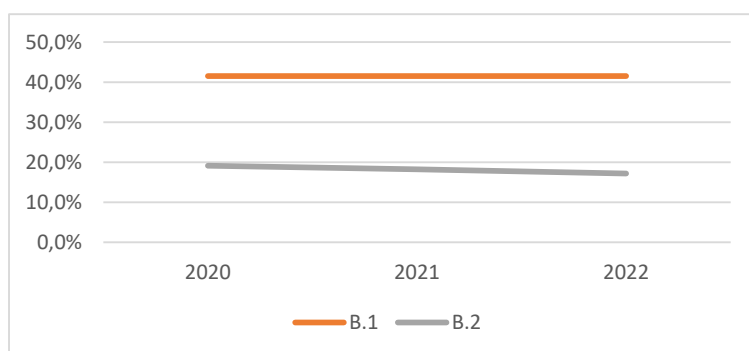

Zeitliche Entwicklung

BOR-Merten

Demografie	Quartierswerte im Jahr			Gesamtwerte BOR im Jahr		
	2020	2021	2022	2020	2021	2022
D.1 Aging-Index	109	112	117	107	111	111
D.2 Greying-Index	43	43	40	47	48	46
D.3 Geburtenrate	39	44	40	43	45	42

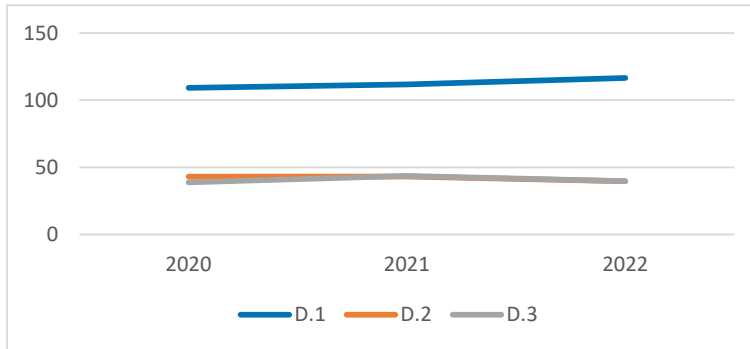

Erwerbstätigkeit	Quartierswerte im Jahr			Gesamtwerte BOR im Jahr		
	2020	2021	2022	2020	2021	2022
E.1 Aufstockerquote SGB II	25,9%	24,7%	21,3%	24,6%	26,1%	21,1%
E.1 Langzeitarbeitslosigkeit	1,8%	2,2%	1,7%	1,9%	1,9%	1,6%

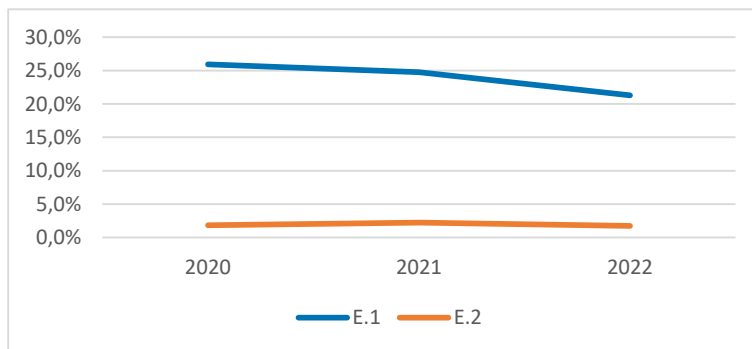

Gesundheit und Wohlergehen	Quartierswerte im Jahr			Gesamtwerte BOR im Jahr		
	2020	2021	2022	2020	2021	2022
G.1 Übergewicht bei Einschulung	5,7%	5,7%	5,7%	6,8%	6,8%	6,8%
G.2 Vorzeitige Sterblichkeit	236	199	199	203	182	198
G.3 Schwerbehinderung	8,9%	11,2%	11,3%	8,3%	10,6%	10,6%

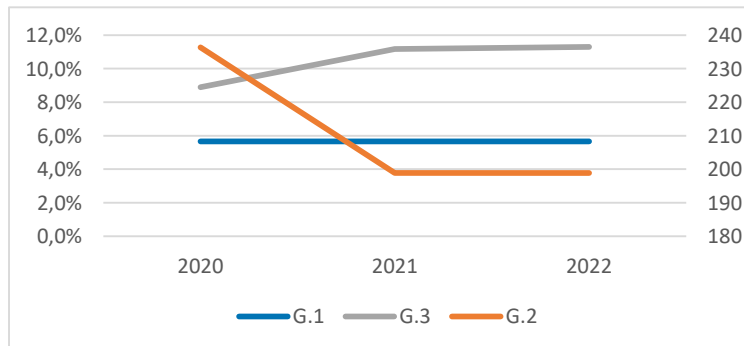

BOR-Roisdorf

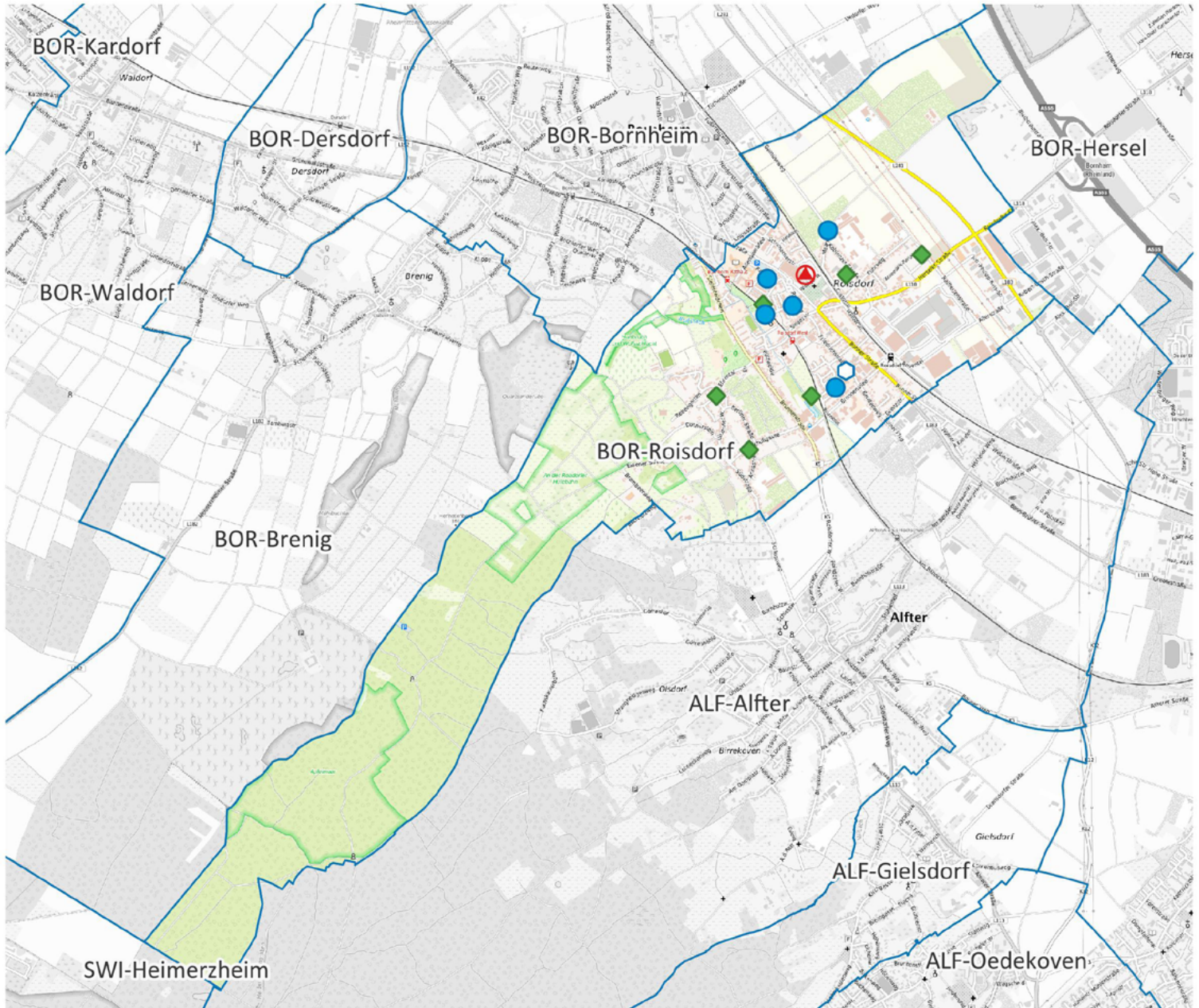

-  Apotheke
-  Krankenhaus
-  Grundschule
-  Kindertagesstätte
-  Spielplatz/ Bolzplatz
-  Schwimmbad
-  Quartiersgrenze



0 800 1.600 m



Land NRW (2022) / Sozialamt, Amt für Katasterwesen und
Geoinformation des Rhein-Sieg-Kreises (2024) /
Hintergrundkarte BKG (2020) - Lizenz dl-de/zero-2-0
(www.govdata.de/dl-de/zero-2-0)

Quartier BOR-Roisdorf

Altersklassen

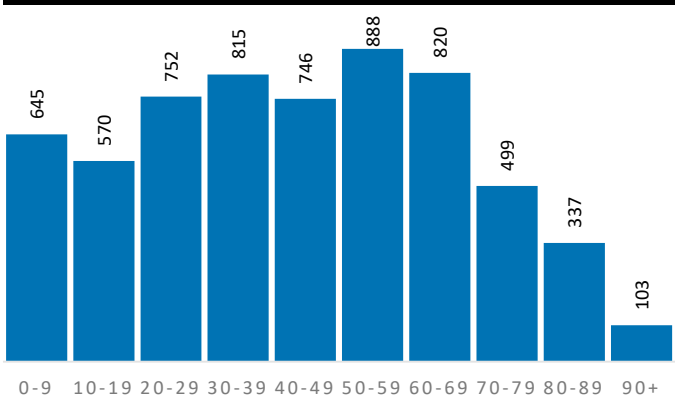

Demografische Grunddaten

	Quartier	BOR	RSK
Bevölkerung (Erstwohnung) 2022	6.175	50.060	625.312
davon: 0-19 Jahre	1.215	9.405	121.095
davon: 20-64 Jahre	3.674	30.234	365.354
davon: 65 Jahre und darüber	1.286	10.421	138.863
Durchschnittsalter	43,2	44,1	44,4
Bev. mit Migrationshintergrund	2.296	13.302	189.698

Privathaushalte

	Quartier	BOR	RSK
Einpersonenhaushalte	1.347	9.503	119.194
Privathaushalte mit Kindern	640	5.057	63.256
Alleinerziehenden-Haushalte	101	786	9.795

Aufmerksamkeitsbedarf 2022

Aufmerksamkeitsbedarf 2022

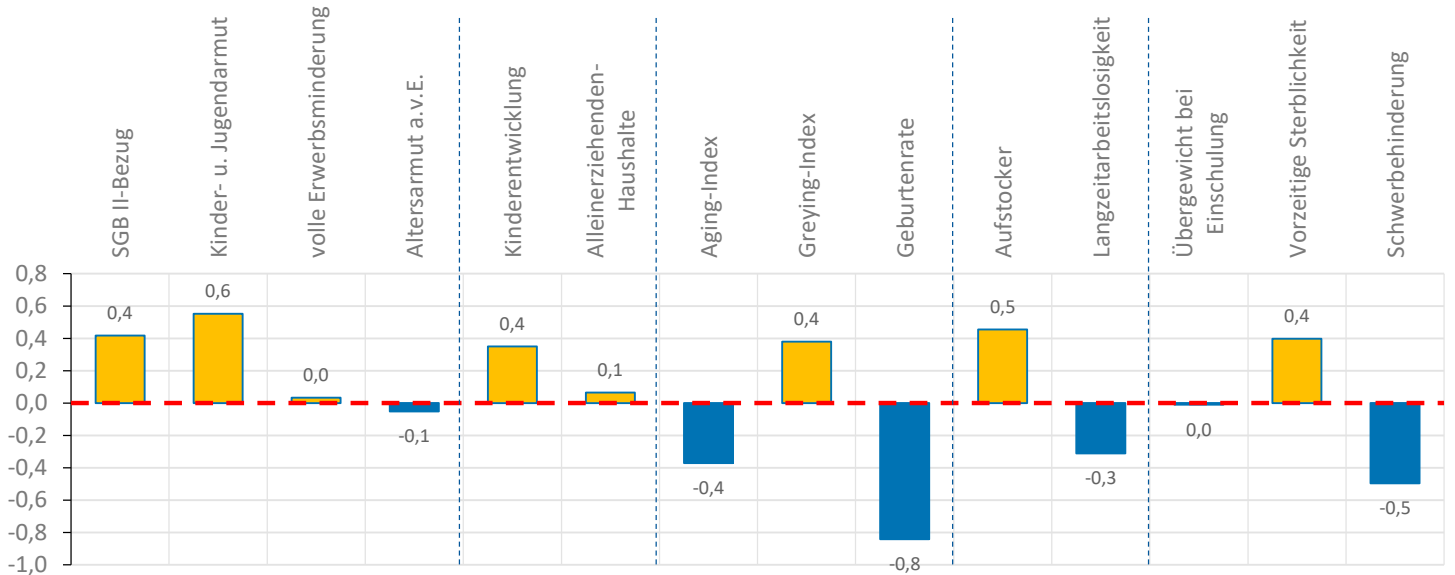
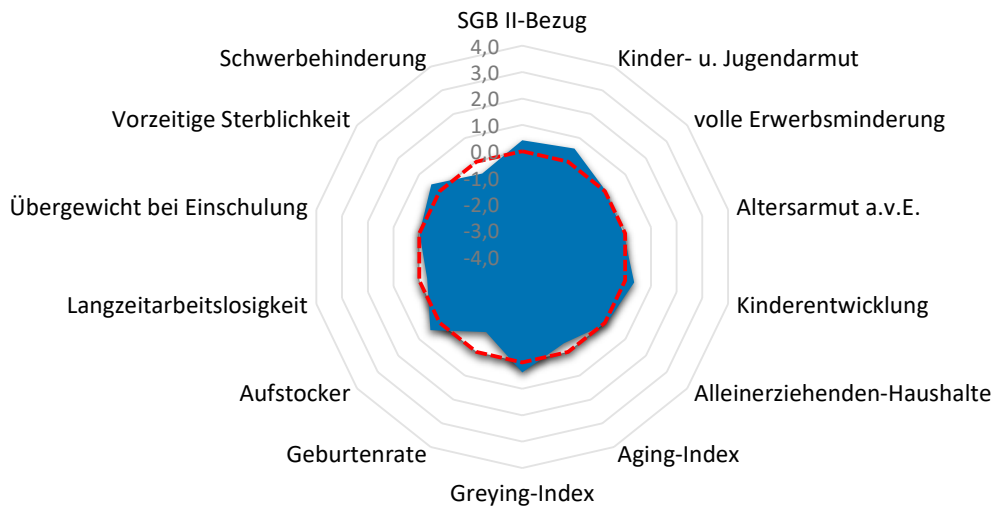

Quartier BOR-Roisdorf

Armut	Quartier	BOR	RSK
SGB II-Bezug	9,0%	5,7%	7,2%
Kinder- u. Jugendarmut	15,4%	10,0%	11,4%
volle Erwerbsminderung	0,7%	0,4%	0,6%
Altersarmut außerhalb v. Einrichtung	2,6%	2,3%	2,6%

Bildung, Erziehung, Entwicklung	Quartier	BOR	RSK
Kinderentwicklung	36,2%	33,0%	32,6%
Alleinerziehenden-Haushalte	15,8%	15,5%	15,5%

Demografie	Quartier	BOR	RSK
Aging-Index	106	111	115
Greying-Index	52	46	48
Geburtenrate	52	42	44

Erwerbstätigkeit	Quartier	BOR	RSK
Aufstockerquote SGB II	23,6%	21,1%	21,4%
Langzeitarbeitslosigkeit	2,1%	1,6%	2,5%

Gesundheit und Wohlergehen	Quartier	BOR	RSK
Übergewicht bei Einschulung	7,0%	6,8%	7,3%
Vorzeitige Sterblichkeit	275	198	224
Schwerbehinderung	10,0%	10,6%	10,9%

Aufmerksamkeitsbedarf standard.	Quartier	BOR	RSK
insgesamt	0,0	-0,2	0,0
Armut	0,2	-0,3	0,0
Bildung, Erziehung	0,2	0,0	0,0
Demografie	-0,3	0,0	0,0
Erwerbsarbeit	0,1	-0,4	0,0
Gesundheit	0,0	-0,1	0,0

Kita- und Schulstandorte	Quartier	BOR	RSK
Kindertageseinrichtungen	5	13	403
Grundschulen	1	8	105
Familienzentren	1	7	110

Wohn- und Betreuungsangebote	Quartier	BOR	RSK
Tagespflege-Plätze	16	16	397
stat. Kurzzeitpflege-Plätze	0	0	81
stat. Dauerpflege-Plätze	179	370	5.614
Plätze in Pflege-WGs	0	0	296
stat. EGH-Plätze	10	58	1.043
Plätze in EGH-WGs	2	19	138
Hospiz-Plätze	0	0	29

Gesundheitsversorgung	Quartier	BOR	RSK
hausärztlich tätige Ärzte	5	43	459
Apotheken	1	10	139

Zeitliche Entwicklung

BOR-Roisdorf

In diesem letzten Abschnitt werden die Indikatorenwerte für die Themenfelder in ihrer zeitlichen Entwicklung 2020 - 2022 dargestellt. Dies erfolgt tabellarisch für die Quartiere und auch als Gesamtentwicklung für die Kommune.

Die Liniendiagramme illustrieren ergänzend die aufgeführten Daten für das Quartier. Für das Themenfeld Gesundheit ist eine zweite Skala auf der rechten Seite abgebildet, die die Werte für die frühzeitige Sterblichkeit wiedergibt.

Armut	Quartierswerte im Jahr			Gesamtwerte BOR im Jahr		
	2020	2021	2022	2020	2021	2022
A.1 SGB II-Bezug	5,9%	9,1%	9,0%	3,6%	5,1%	5,7%
A.2 Kinder- u. Jugendarmut	15,4%	16,7%	15,4%	8,5%	9,1%	10,0%
A.3 volle Erwerbsminderung	0,7%	0,8%	0,7%	0,4%	0,5%	0,4%
A.4 Altersarmut auß. v. Einrichtungen	3,5%	3,5%	2,6%	2,3%	2,4%	2,3%

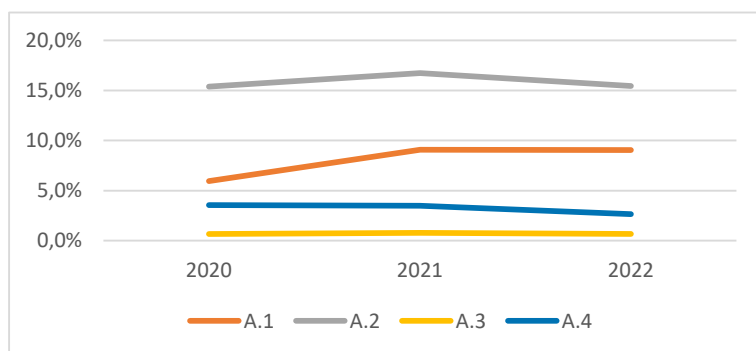

Bildung, Erziehung, Entwicklung	Quartierswerte im Jahr			Gesamtwerte BOR im Jahr		
	2020	2021	2022	2020	2021	2022
B.1 Kinderentwicklung	36,2%	36,2%	36,2%	33,0%	33,0%	33,0%
B.2 Alleinerziehenden-Haushalte	17,3%	17,1%	15,8%	15,3%	14,9%	15,5%

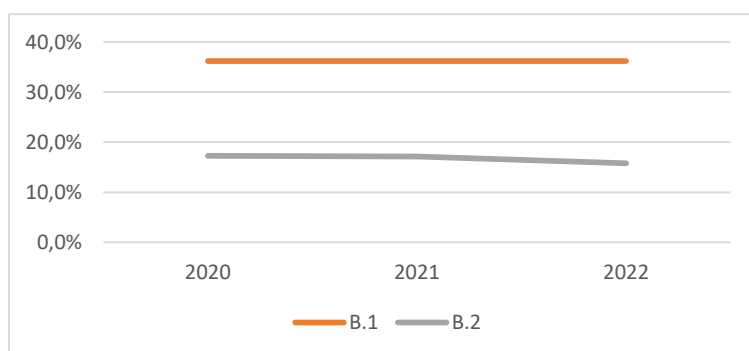

Zeitliche Entwicklung

BOR-Roisdorf

Demografie	Quartierswerte im Jahr			Gesamtwerte BOR im Jahr		
	2020	2021	2022	2020	2021	2022
D.1 Aging-Index	109	113	106	107	111	111
D.2 Greying-Index	51	52	52	47	48	46
D.3 Geburtenrate	47	47	52	43	45	42

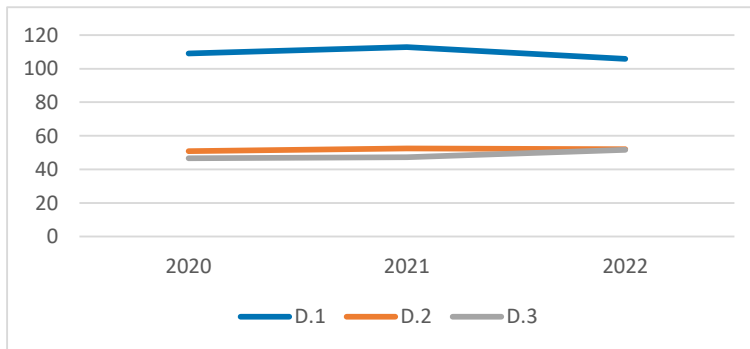

Erwerbstätigkeit	Quartierswerte im Jahr			Gesamtwerte BOR im Jahr		
	2020	2021	2022	2020	2021	2022
E.1 Aufstockerquote SGB II	22,5%	26,8%	23,6%	24,6%	26,1%	21,1%
E.1 Langzeitarbeitslosigkeit	2,9%	2,7%	2,1%	1,9%	1,9%	1,6%

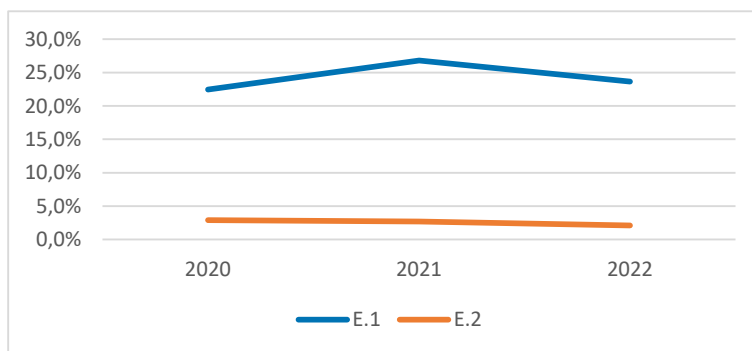

Gesundheit und Wohlergehen	Quartierswerte im Jahr			Gesamtwerte BOR im Jahr		
	2020	2021	2022	2020	2021	2022
G.1 Übergewicht bei Einschulung	7,0%	7,0%	7,0%	6,8%	6,8%	6,8%
G.2 Vorzeitige Sterblichkeit	166	217	275	203	182	198
G.3 Schwerbehinderung	8,4%	10,4%	10,0%	8,3%	10,6%	10,6%

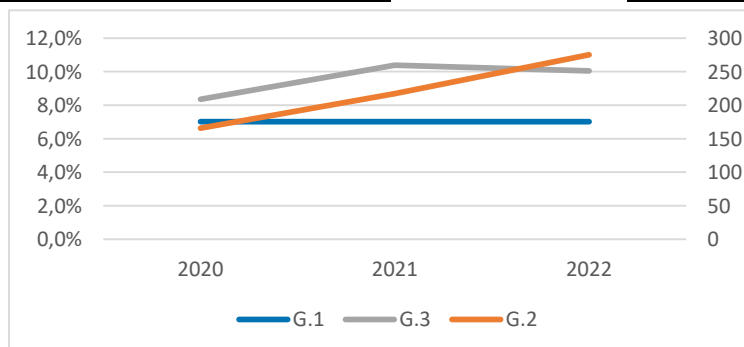

BOR-Rösberg



-  Apotheke
-  Krankenhaus
-  Grundschule
-  Kindertagesstätte
-  Spielplatz/ Bolzplatz
-  Schwimmbad
-  Quartiersgrenze



0 600 1.200 m



Land NRW (2022) / Sozialamt, Amt für Katasterwesen und Geoinformation des Rhein-Sieg-Kreises (2024) / Hintergrundkarte BKG (2020) - Lizenz dl-de/zero-2-0 (www.govdata.de/dl-de/zero-2-0)

Quartier BOR-Rösberg

Altersklassen

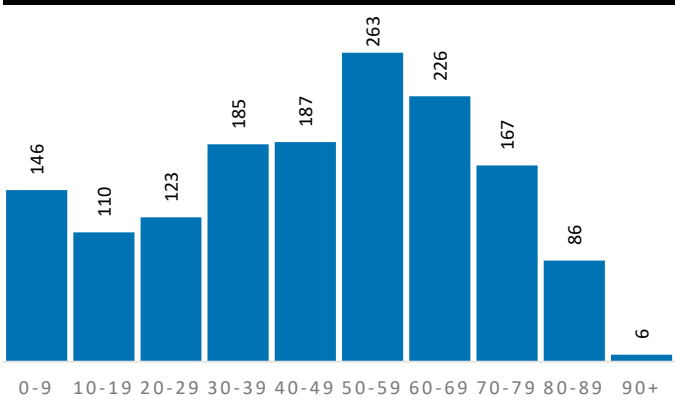

Demografische Grunddaten

	Quartier	BOR	RSK
Bevölkerung (Erstwohnung) 2022	1.499	50.060	625.312
davon: 0-19 Jahre	256	9.405	121.095
davon: 20-64 Jahre	898	30.234	365.354
davon: 65 Jahre und darüber	345	10.421	138.863
Durchschnittsalter	45,9	44,1	44,4
Bev. mit Migrationshintergrund	215	13.302	189.698

Privathaushalte

	Quartier	BOR	RSK
Einpersonenhaushalte	269	9.503	119.194
Privathaushalte mit Kindern	148	5.057	63.256
Alleinerziehenden-Haushalte	30	786	9.795

Aufmerksamkeitsbedarf 2022

Aufmerksamkeitsbedarf 2022

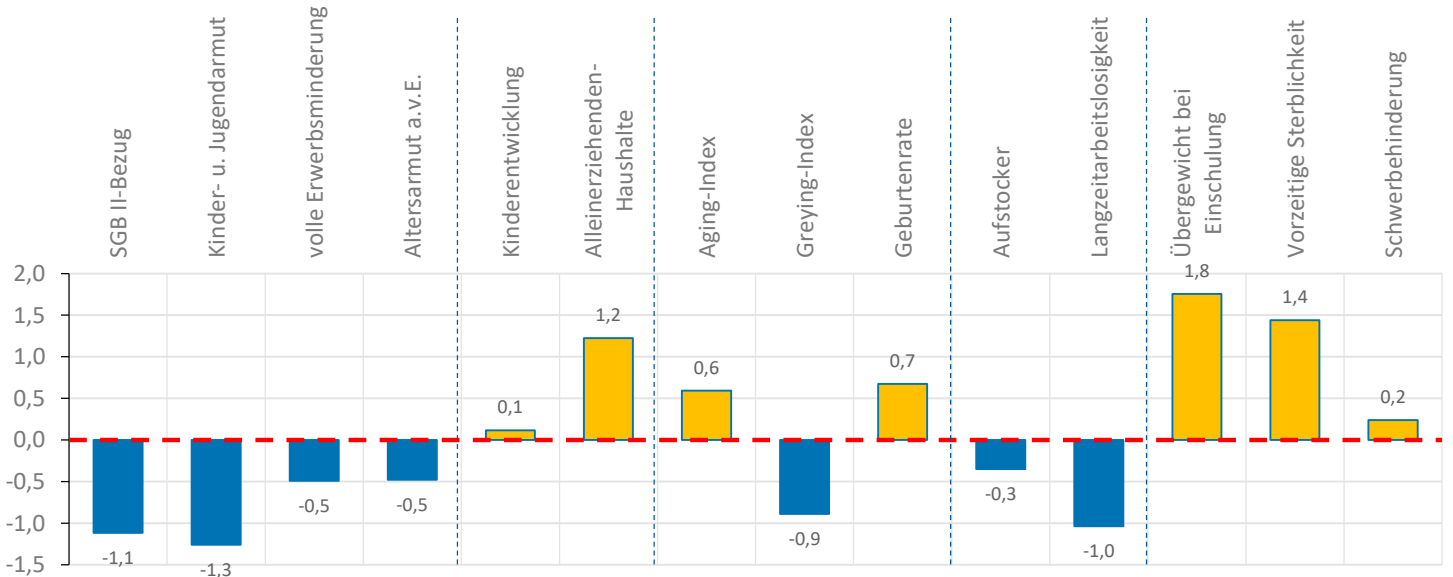
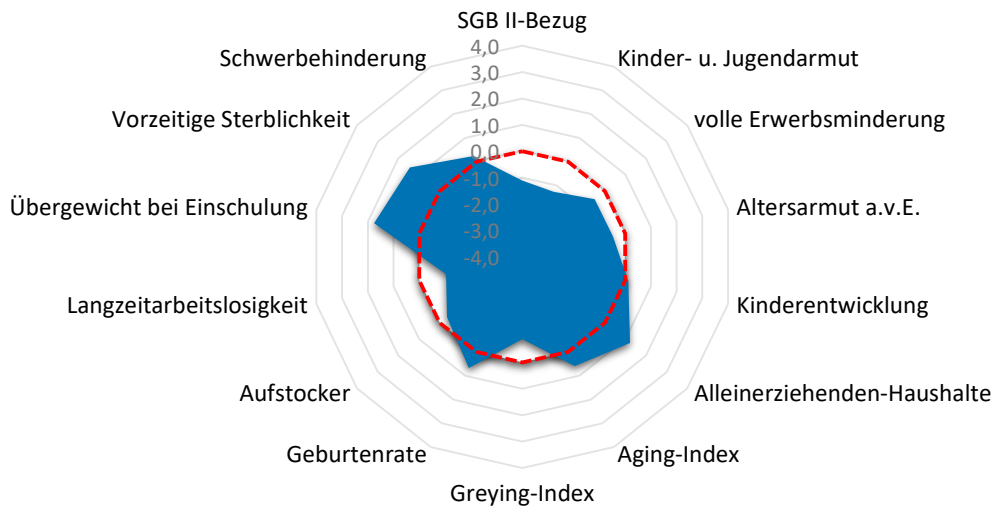

Quartier BOR-Rösberg

Armut	Quartier	BOR	RSK
SGB II-Bezug	2,7%	5,7%	7,2%
Kinder- u. Jugendarmut	3,0%	10,0%	11,4%
volle Erwerbsminderung	0,4%	0,4%	0,6%
Altersarmut außerhalb v. Einrichtung	1,7%	2,3%	2,6%

Bildung, Erziehung, Entwicklung	Quartier	BOR	RSK
Kinderentwicklung	33,3%	33,0%	32,6%
Alleinerziehenden-Haushalte	20,3%	15,5%	15,5%

Demografie	Quartier	BOR	RSK
Aging-Index	135	111	115
Greying-Index	36	46	48
Geburtenrate	38	42	44

Erwerbstätigkeit	Quartier	BOR	RSK
Aufstockerquote SGB II	19,8%	21,1%	21,4%
Langzeitarbeitslosigkeit	1,0%	1,6%	2,5%

Gesundheit und Wohlergehen	Quartier	BOR	RSK
Übergewicht bei Einschulung	16,7%	6,8%	7,3%
Vorzeitige Sterblichkeit	400	198	224
Schwerbehinderung	11,1%	10,6%	10,9%

Aufmerksamkeitsbedarf standard.	Quartier	BOR	RSK
insgesamt	0,0	-0,2	0,0
Armut	-0,8	-0,3	0,0
Bildung, Erziehung	0,7	0,0	0,0
Demografie	0,1	0,0	0,0
Erwerbsarbeit	-0,7	-0,4	0,0
Gesundheit	1,1	-0,1	0,0

Kita- und Schulstandorte	Quartier	BOR	RSK
Kindertageseinrichtungen	0	13	403
Grundschulen	1	8	105
Familienzentren	0	7	110

Wohn- und Betreuungsangebote	Quartier	BOR	RSK
Tagespflege-Plätze	0	16	397
stat. Kurzzeitpflege-Plätze	0	0	81
stat. Dauerpflege-Plätze	0	370	5.614
Plätze in Pflege-WGs	0	0	296
stat. EGH-Plätze	0	58	1.043
Plätze in EGH-WGs	0	19	138
Hospiz-Plätze	0	0	29

Gesundheitsversorgung	Quartier	BOR	RSK
hausärztlich tätige Ärzte	0	43	459
Apotheken	0	10	139

Zeitliche Entwicklung

BOR-Rösberg

In diesem letzten Abschnitt werden die Indikatorenwerte für die Themenfelder in ihrer zeitlichen Entwicklung 2020 - 2022 dargestellt. Dies erfolgt tabellarisch für die Quartiere und auch als Gesamtentwicklung für die Kommune.

Die Liniendiagramme illustrieren ergänzend die aufgeführten Daten für das Quartier. Für das Themenfeld Gesundheit ist eine zweite Skala auf der rechten Seite abgebildet, die die Werte für die frühzeitige Sterblichkeit wiedergibt.

Armut	Quartierswerte im Jahr			Gesamtwerte BOR im Jahr		
	2020	2021	2022	2020	2021	2022
A.1 SGB II-Bezug	2,1%	2,0%	2,7%	3,6%	5,1%	5,7%
A.2 Kinder- u. Jugendarmut	4,3%	2,2%	3,0%	8,5%	9,1%	10,0%
A.3 volle Erwerbsminderung	0,4%	0,4%	0,4%	0,4%	0,5%	0,4%
A.4 Altersarmut auß. v. Einrichtungen	0,9%	1,2%	1,7%	2,3%	2,4%	2,3%

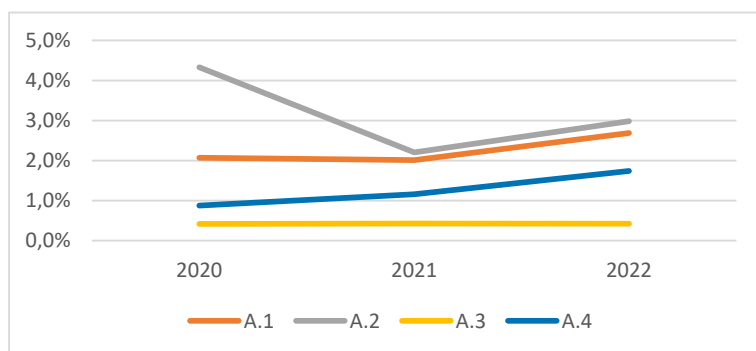

Bildung, Erziehung, Entwicklung	Quartierswerte im Jahr			Gesamtwerte BOR im Jahr		
	2020	2021	2022	2020	2021	2022
B.1 Kinderentwicklung	33,3%	33,3%	33,3%	33,0%	33,0%	33,0%
B.2 Alleinerziehenden-Haushalte	16,9%	17,5%	20,3%	15,3%	14,9%	15,5%

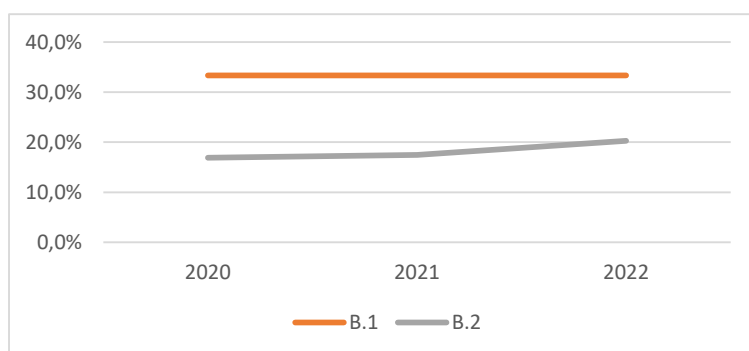

Zeitliche Entwicklung

BOR-Rösberg

Demografie	Quartierswerte im Jahr			Gesamtwerte BOR im Jahr		
	2020	2021	2022	2020	2021	2022
D.1 Aging-Index	135	139	135	107	111	111
D.2 Greying-Index	32	34	36	47	48	46
D.3 Geburtenrate	50	43	38	43	45	42

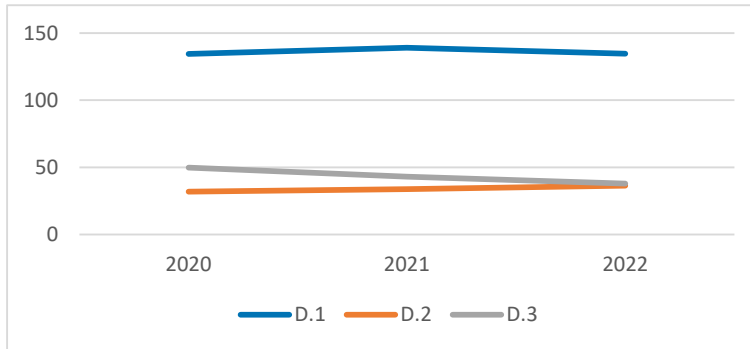

Erwerbstätigkeit	Quartierswerte im Jahr			Gesamtwerte BOR im Jahr		
	2020	2021	2022	2020	2021	2022
E.1 Aufstockerquote SGB II	22,0%	26,3%	19,8%	24,6%	26,1%	21,1%
E.1 Langzeitarbeitslosigkeit	1,1%	1,3%	1,0%	1,9%	1,9%	1,6%

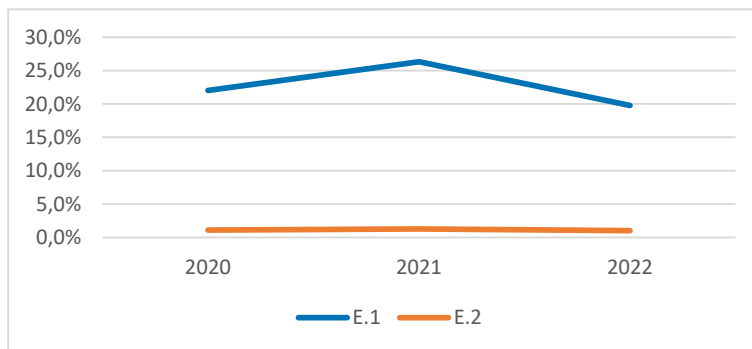

Gesundheit und Wohlergehen	Quartierswerte im Jahr			Gesamtwerte BOR im Jahr		
	2020	2021	2022	2020	2021	2022
G.1 Übergewicht bei Einschulung	16,7%	16,7%	16,7%	6,8%	6,8%	6,8%
G.2 Vorzeitige Sterblichkeit	333	336	400	203	182	198
G.3 Schwerbehinderung	8,7%	11,6%	11,1%	8,3%	10,6%	10,6%

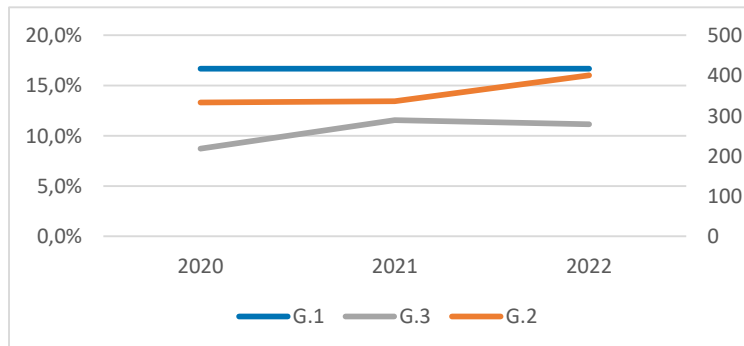

BOR-Sechtem

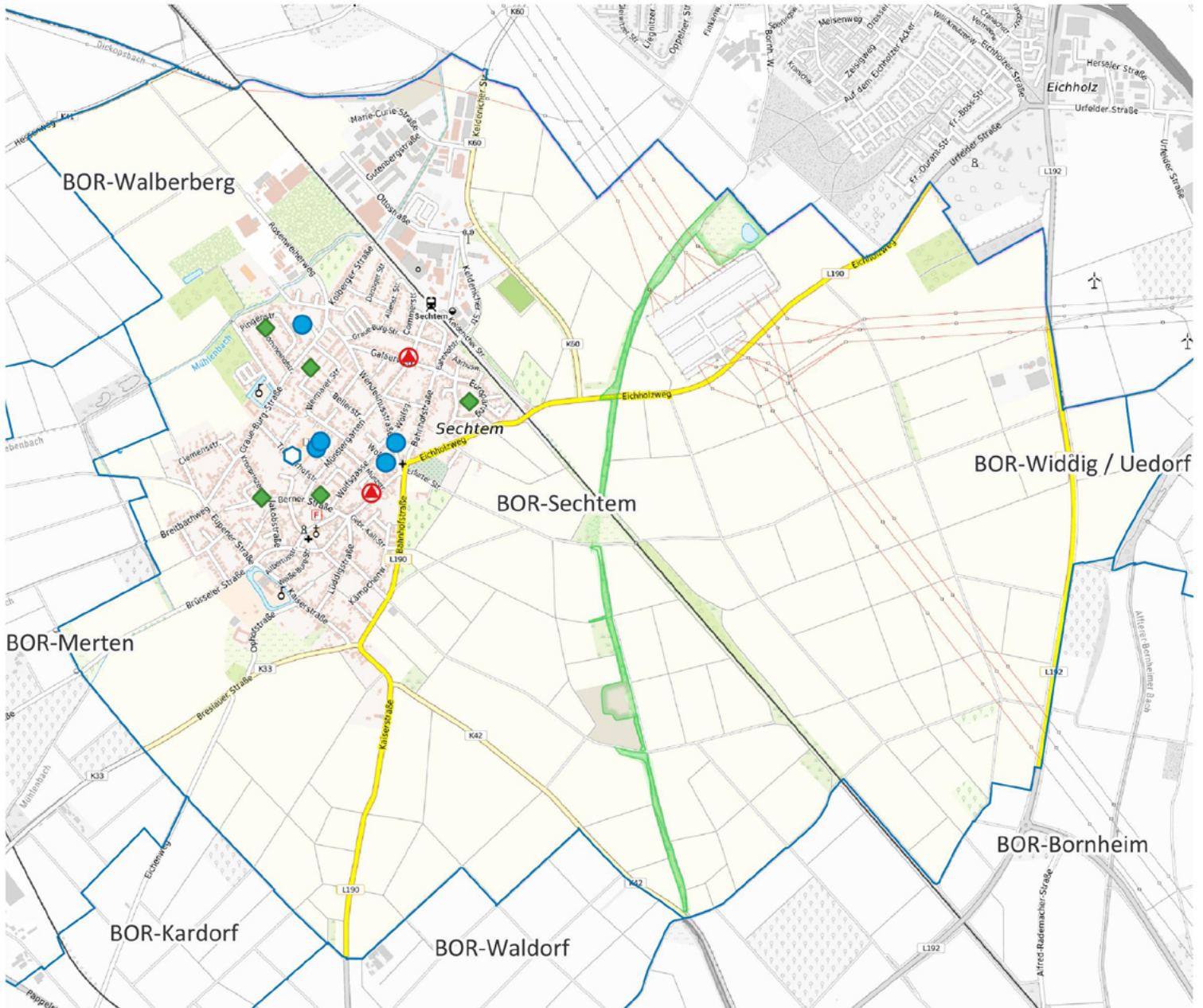

- Apotheke
- Krankenhaus
- Grundschule
- Kindertagesstätte
- Spielplatz/ Bolzplatz
- Schwimmbad
- Quartiersgrenze

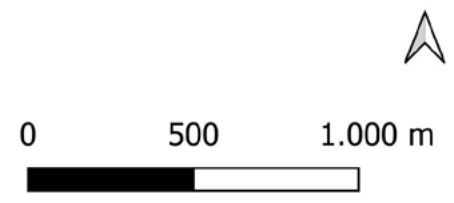

Land NRW (2022) / Sozialamt, Amt für Katasterwesen und Geoinformation des Rhein-Sieg-Kreises (2024) / Hintergrundkarte BKG (2020) - Lizenz dl-de/zero-2-0 (www.govdata.de/dl-de/zero-2-0)

Quartier BOR-Sechtem

Altersklassen

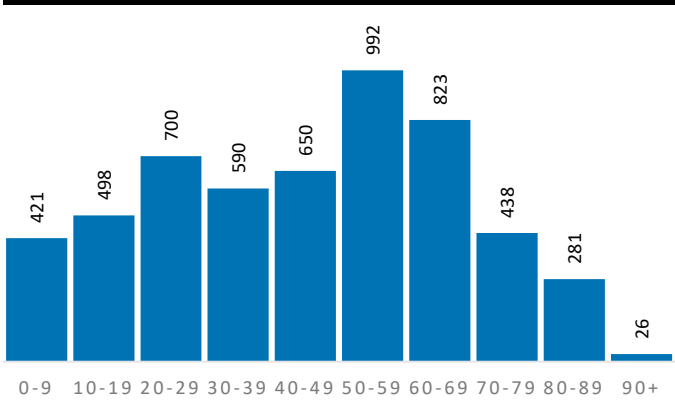

Demografische Grunddaten

	Quartier	BOR	RSK
Bevölkerung (Erstwohnung) 2022	5.419	50.060	625.312
davon: 0-19 Jahre	919	9.405	121.095
davon: 20-64 Jahre	3.449	30.234	365.354
davon: 65 Jahre und darüber	1.051	10.421	138.863
Durchschnittsalter	44,5	44,1	44,4
Bev. mit Migrationshintergrund	1.320	13.302	189.698

Privathaushalte

	Quartier	BOR	RSK
Einpersonenhaushalte	892	9.503	119.194
Privathaushalte mit Kindern	471	5.057	63.256
Alleinerziehenden-Haushalte	53	786	9.795

Aufmerksamkeitsbedarf 2022

Aufmerksamkeitsbedarf 2022

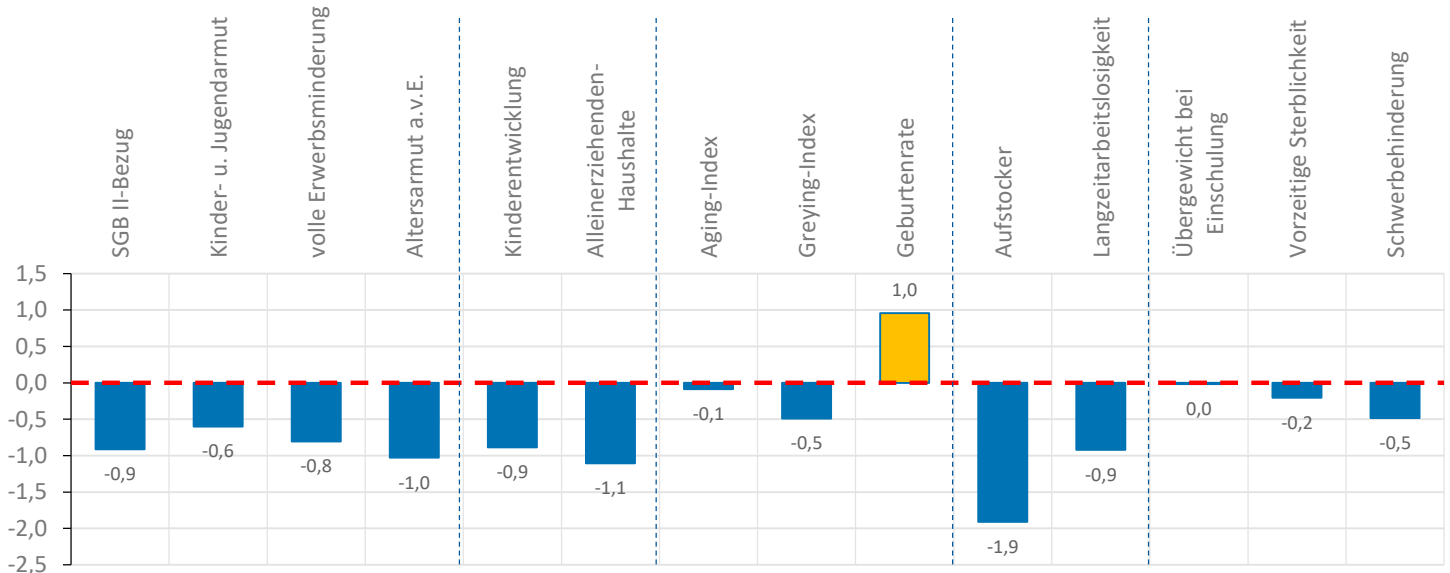
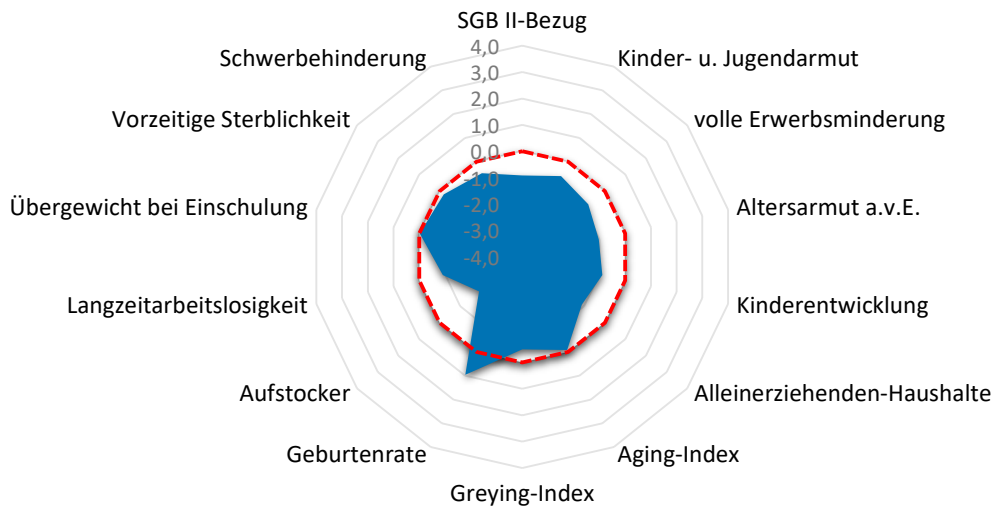

Quartier BOR-Sechtem

Armut	Quartier	BOR	RSK
SGB II-Bezug	3,5%	5,7%	7,2%
Kinder- u. Jugendarmut	7,5%	10,0%	11,4%
volle Erwerbsminderung	0,3%	0,4%	0,6%
Altersarmut außerhalb v. Einrichtung	0,6%	2,3%	2,6%

Bildung, Erziehung, Entwicklung	Quartier	BOR	RSK
Kinderentwicklung	20,9%	33,0%	32,6%
Alleinerziehenden-Haushalte	11,3%	15,5%	15,5%

Demografie	Quartier	BOR	RSK
Aging-Index	114	111	115
Greying-Index	41	46	48
Geburtenrate	35	42	44

Erwerbstätigkeit	Quartier	BOR	RSK
Aufstockerquote SGB II	12,3%	21,1%	21,4%
Langzeitarbeitslosigkeit	1,2%	1,6%	2,5%

Gesundheit und Wohlergehen	Quartier	BOR	RSK
Übergewicht bei Einschulung	7,0%	6,8%	7,3%
Vorzeitige Sterblichkeit	203	198	224
Schwerbehinderung	10,1%	10,6%	10,9%

Aufmerksamkeitsbedarf standard.	Quartier	BOR	RSK
insgesamt	-0,6	-0,2	0,0
Armut	-0,8	-0,3	0,0
Bildung, Erziehung	-1,0	0,0	0,0
Demografie	0,1	0,0	0,0
Erwerbsarbeit	-1,4	-0,4	0,0
Gesundheit	-0,2	-0,1	0,0

Kita- und Schulstandorte	Quartier	BOR	RSK
Kindertageseinrichtungen	5	13	403
Grundschulen	1	8	105
Familienzentren	2	7	110

Wohn- und Betreuungsangebote	Quartier	BOR	RSK
Tagespflege-Plätze	0	16	397
stat. Kurzzeitpflege-Plätze	0	0	81
stat. Dauerpflege-Plätze	0	370	5.614
Plätze in Pflege-WGs	0	0	296
stat. EGH-Plätze	0	58	1.043
Plätze in EGH-WGs	0	19	138
Hospiz-Plätze	0	0	29

Gesundheitsversorgung	Quartier	BOR	RSK
hausärztlich tätige Ärzte	5	43	459
Apotheken	1	10	139

Zeitliche Entwicklung

BOR-Sechtem

In diesem letzten Abschnitt werden die Indikatorenwerte für die Themenfelder in ihrer zeitlichen Entwicklung 2020 - 2022 dargestellt. Dies erfolgt tabellarisch für die Quartiere und auch als Gesamtentwicklung für die Kommune.

Die Liniendiagramme illustrieren ergänzend die aufgeführten Daten für das Quartier. Für das Themenfeld Gesundheit ist eine zweite Skala auf der rechten Seite abgebildet, die die Werte für die frühzeitige Sterblichkeit wiedergibt.

Armut	Quartierswerte im Jahr			Gesamtwerte BOR im Jahr		
	2020	2021	2022	2020	2021	2022
A.1 SGB II-Bezug	1,5%	1,9%	3,5%	3,6%	5,1%	5,7%
A.2 Kinder- u. Jugendarmut	3,3%	4,4%	7,5%	8,5%	9,1%	10,0%
A.3 volle Erwerbsminderung	0,3%	0,3%	0,3%	0,4%	0,5%	0,4%
A.4 Altersarmut auß. v. Einrichtungen	0,6%	0,7%	0,6%	2,3%	2,4%	2,3%

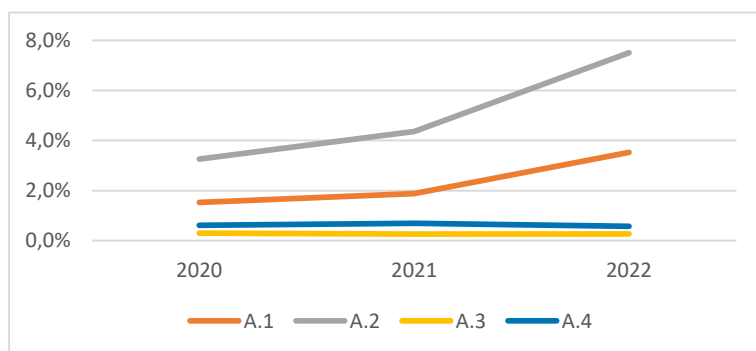

Bildung, Erziehung, Entwicklung	Quartierswerte im Jahr			Gesamtwerte BOR im Jahr		
	2020	2021	2022	2020	2021	2022
B.1 Kinderentwicklung	20,9%	20,9%	20,9%	33,0%	33,0%	33,0%
B.2 Alleinerziehenden-Haushalte	11,7%	11,0%	11,3%	15,3%	14,9%	15,5%

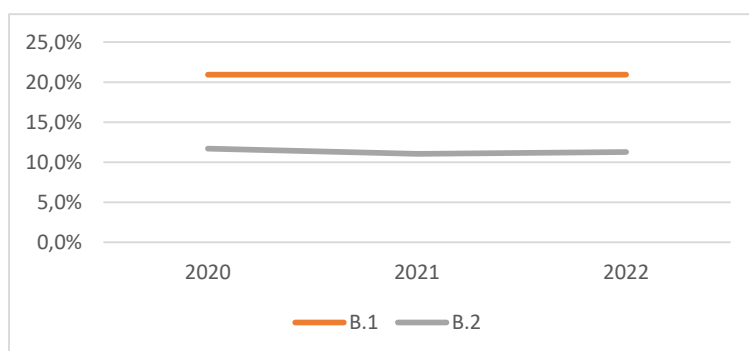

Zeitliche Entwicklung

BOR-Sechtem

Demografie	Quartierswerte im Jahr			Gesamtwerte BOR im Jahr		
	2020	2021	2022	2020	2021	2022
D.1 Aging-Index	104	108	114	107	111	111
D.2 Greying-Index	40	42	41	47	48	46
D.3 Geburtenrate	49	38	35	43	45	42

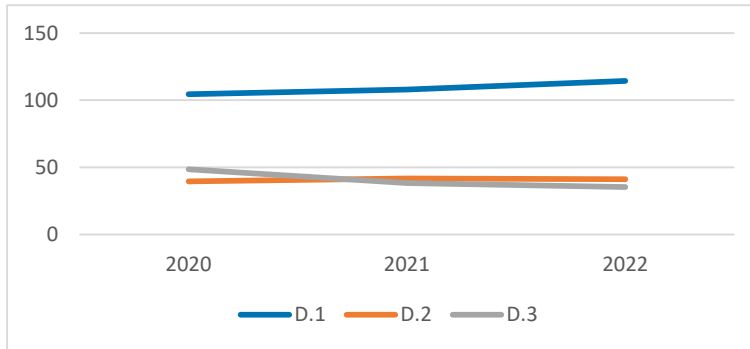

Erwerbstätigkeit	Quartierswerte im Jahr			Gesamtwerte BOR im Jahr		
	2020	2021	2022	2020	2021	2022
E.1 Aufstockerquote SGB II	19,7%	16,9%	12,3%	24,6%	26,1%	21,1%
E.1 Langzeitarbeitslosigkeit	0,9%	1,1%	1,2%	1,9%	1,9%	1,6%

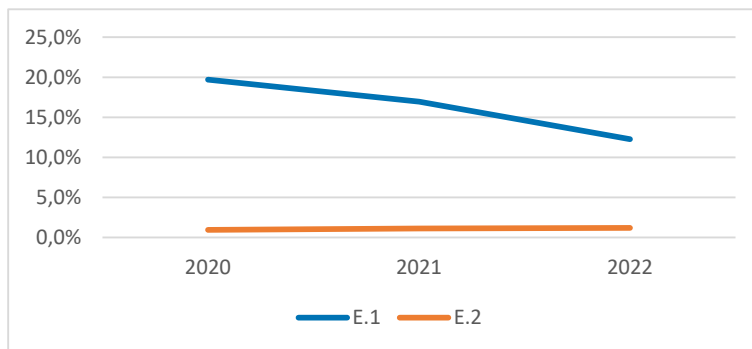

Gesundheit und Wohlergehen	Quartierswerte im Jahr			Gesamtwerte BOR im Jahr		
	2020	2021	2022	2020	2021	2022
G.1 Übergewicht bei Einschulung	7,0%	7,0%	7,0%	6,8%	6,8%	6,8%
G.2 Vorzeitige Sterblichkeit	94	110	203	203	182	198
G.3 Schwerbehinderung	7,5%	10,0%	10,1%	8,3%	10,6%	10,6%

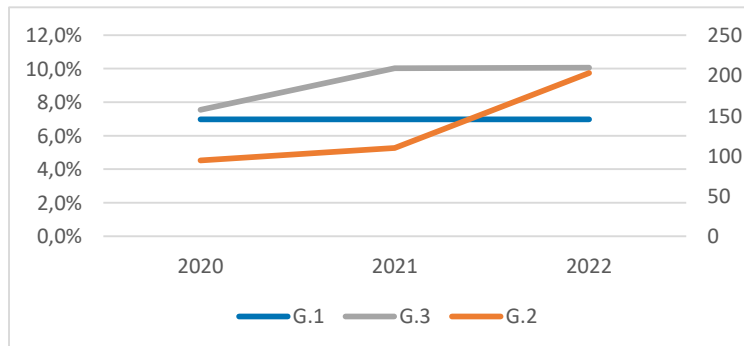

BOR-Walberberg

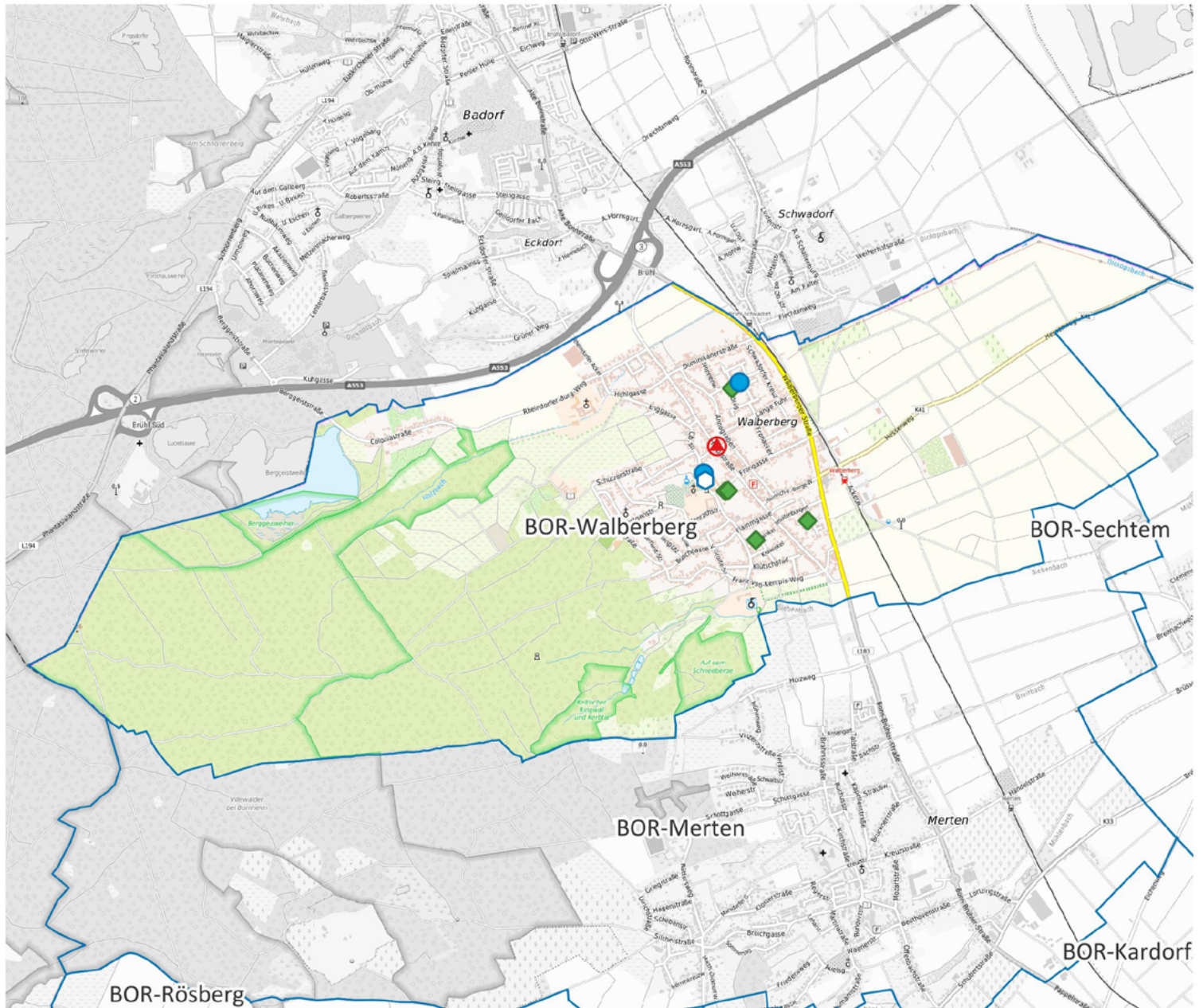

-  Apotheke
-  Krankenhaus
-  Grundschule
-  Kindertagesstätte
-  Spielplatz/ Bolzplatz
-  Schwimmbad
-  Quartiersgrenze



Land NRW (2022) / Sozialamt, Amt für Katasterwesen und Geoinformation des Rhein-Sieg-Kreises (2024) / Hintergrundkarte BKG (2020) - Lizenz dl-de/zero-2-0 (www.govdata.de/dl-de/zero-2-0)

Quartier BOR-Walberberg

Altersklassen

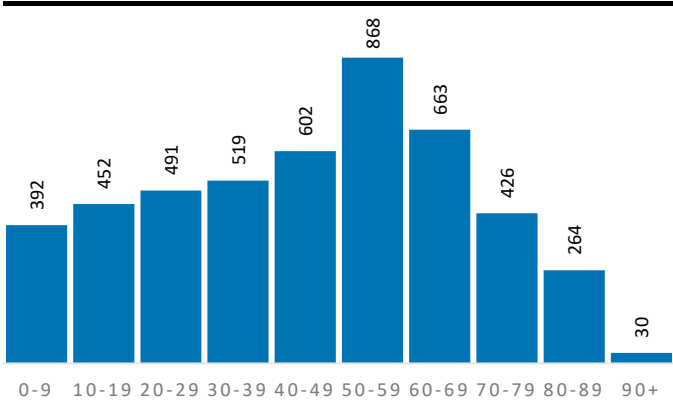

Demografische Grunddaten

	Quartier	BOR	RSK
Bevölkerung (Erstwohnung) 2022	4.707	50.060	625.312
davon: 0-19 Jahre	844	9.405	121.095
davon: 20-64 Jahre	2.882	30.234	365.354
davon: 65 Jahre und darüber	981	10.421	138.863
Durchschnittsalter	44,9	44,1	44,4
Bev. mit Migrationshintergrund	861	13.302	189.698

Privathaushalte

	Quartier	BOR	RSK
Einpersonenhaushalte	916	9.503	119.194
Privathaushalte mit Kindern	446	5.057	63.256
Alleinerziehenden-Haushalte	62	786	9.795

Aufmerksamkeitsbedarf 2022

Aufmerksamkeitsbedarf 2022

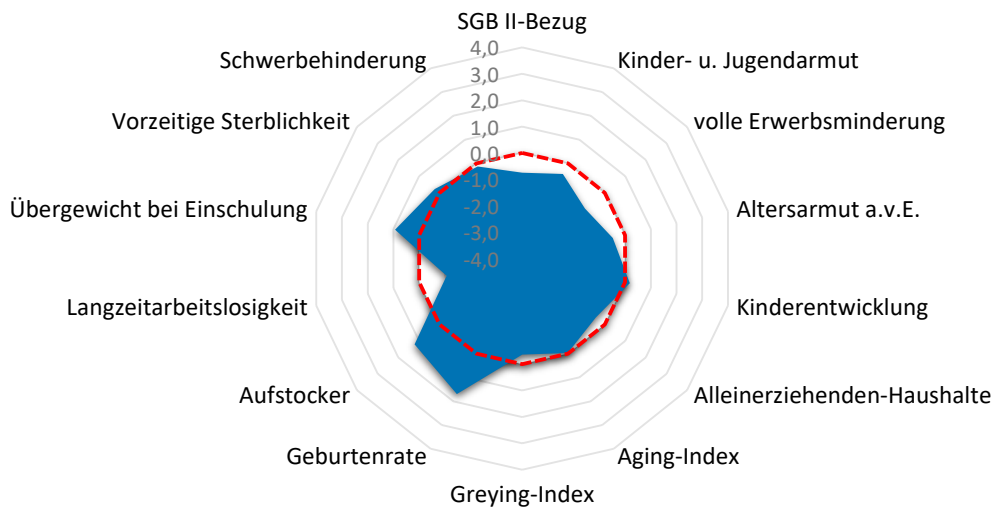

Quartier BOR-Walberberg

Armut	Quartier	BOR	RSK
SGB II-Bezug	4,2%	5,7%	7,2%
Kinder- u. Jugendarmut	8,5%	10,0%	11,4%
volle Erwerbsminderung	0,2%	0,4%	0,6%
Altersarmut außerhalb v. Einrichtung	1,7%	2,3%	2,6%

Bildung, Erziehung, Entwicklung	Quartier	BOR	RSK
Kinderentwicklung	34,1%	33,0%	32,6%
Alleinerziehenden-Haushalte	13,9%	15,5%	15,5%

Demografie	Quartier	BOR	RSK
Aging-Index	116	111	115
Greying-Index	43	46	48
Geburtenrate	29	42	44

Erwerbstätigkeit	Quartier	BOR	RSK
Aufstockerquote SGB II	27,3%	21,1%	21,4%
Langzeitarbeitslosigkeit	1,0%	1,6%	2,5%

Gesundheit und Wohlergehen	Quartier	BOR	RSK
Übergewicht bei Einschulung	12,2%	6,8%	7,3%
Vorzeitige Sterblichkeit	255	198	224
Schwerbehinderung	10,6%	10,6%	10,9%

Aufmerksamkeitsbedarf standard.	Quartier	BOR	RSK
insgesamt	0,0	-0,2	0,0
Armut	-0,7	-0,3	0,0
Bildung, Erziehung	-0,1	0,0	0,0
Demografie	0,4	0,0	0,0
Erwerbsarbeit	0,1	-0,4	0,0
Gesundheit	0,3	-0,1	0,0

Kita- und Schulstandorte	Quartier	BOR	RSK
Kindertageseinrichtungen	2	13	403
Grundschulen	1	8	105
Familienzentren	0	7	110

Wohn- und Betreuungsangebote	Quartier	BOR	RSK
Tagespflege-Plätze	0	16	397
stat. Kurzzeitpflege-Plätze	0	0	81
stat. Dauerpflege-Plätze	0	370	5.614
Plätze in Pflege-WGs	0	0	296
stat. EGH-Plätze	0	58	1.043
Plätze in EGH-WGs	0	19	138
Hospiz-Plätze	0	0	29

Gesundheitsversorgung	Quartier	BOR	RSK
hausärztlich tätige Ärzte	1	43	459
Apotheken	1	10	139

Zeitliche Entwicklung

BOR-Walberberg

In diesem letzten Abschnitt werden die Indikatorenwerte für die Themenfelder in ihrer zeitlichen Entwicklung 2020 - 2022 dargestellt. Dies erfolgt tabellarisch für die Quartiere und auch als Gesamtentwicklung für die Kommune.

Die Liniendiagramme illustrieren ergänzend die aufgeführten Daten für das Quartier. Für das Themenfeld Gesundheit ist eine zweite Skala auf der rechten Seite abgebildet, die die Werte für die frühzeitige Sterblichkeit wiedergibt.

Armut	Quartierswerte im Jahr			Gesamtwerte BOR im Jahr		
	2020	2021	2022	2020	2021	2022
A.1 SGB II-Bezug	2,7%	4,0%	4,2%	3,6%	5,1%	5,7%
A.2 Kinder- u. Jugendarmut	6,5%	7,7%	8,5%	8,5%	9,1%	10,0%
A.3 volle Erwerbsminderung	0,2%	0,2%	0,2%	0,4%	0,5%	0,4%
A.4 Altersarmut auß. v. Einrichtungen	1,7%	1,7%	1,7%	2,3%	2,4%	2,3%

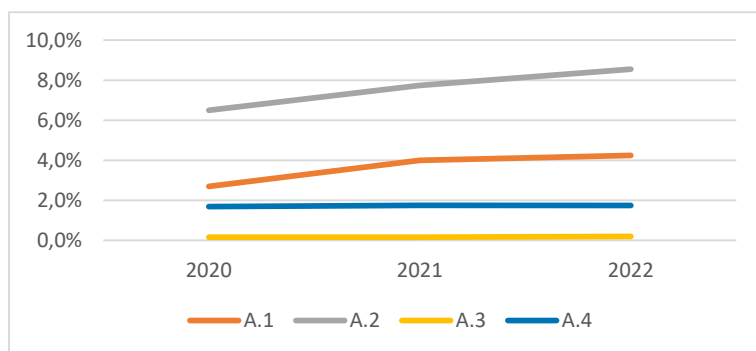

Bildung, Erziehung, Entwicklung	Quartierswerte im Jahr			Gesamtwerte BOR im Jahr		
	2020	2021	2022	2020	2021	2022
B.1 Kinderentwicklung	34,1%	34,1%	34,1%	33,0%	33,0%	33,0%
B.2 Alleinerziehenden-Haushalte	14,7%	13,9%	13,9%	15,3%	14,9%	15,5%

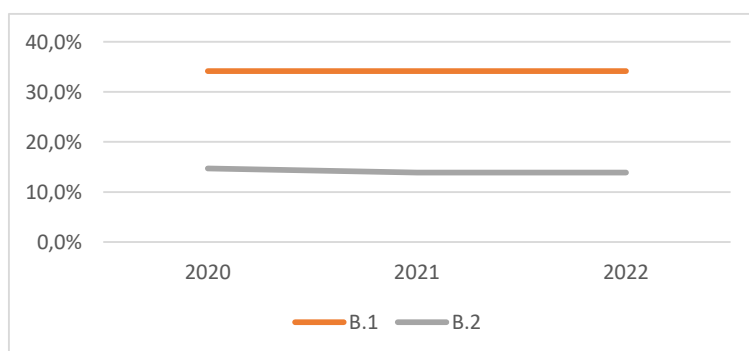

Zeitliche Entwicklung

BOR-Walberberg

Demografie	Quartierswerte im Jahr			Gesamtwerte BOR im Jahr		
	2020	2021	2022	2020	2021	2022
D.1 Aging-Index	111	115	116	107	111	111
D.2 Greying-Index	41	43	43	47	48	46
D.3 Geburtenrate	31	36	29	43	45	42

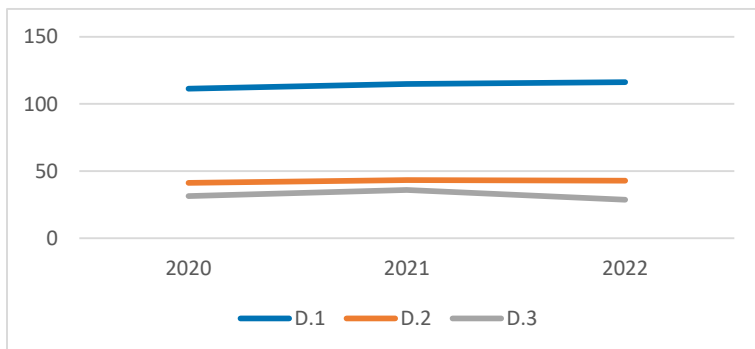

Erwerbstätigkeit	Quartierswerte im Jahr			Gesamtwerte BOR im Jahr		
	2020	2021	2022	2020	2021	2022
E.1 Aufstockerquote SGB II	27,7%	36,7%	27,3%	24,6%	26,1%	21,1%
E.1 Langzeitarbeitslosigkeit	1,5%	1,2%	1,0%	1,9%	1,9%	1,6%

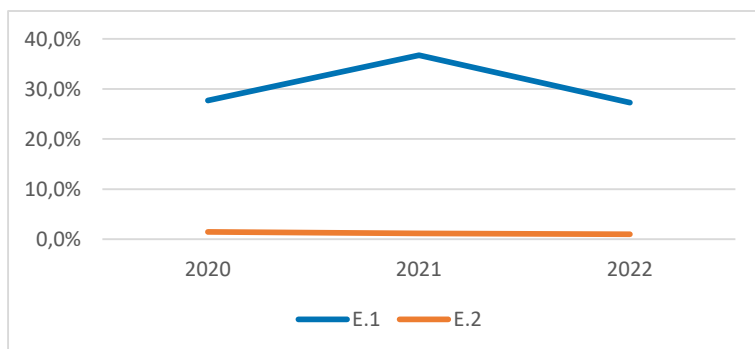



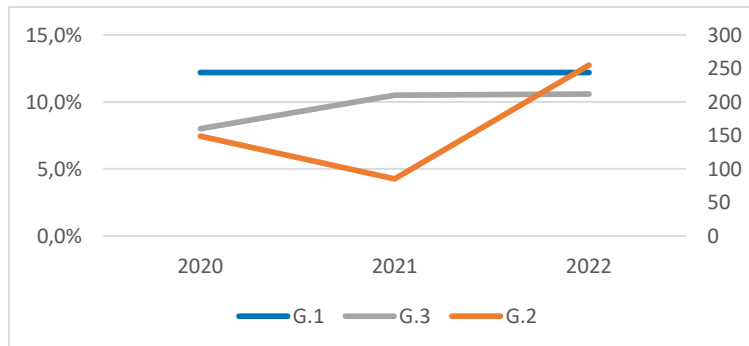



Gesundheit und Wohlergehen	Quartierswerte im Jahr			Gesamtwerte BOR im Jahr		
	2020	2021	2022	2020	2021	2022
G.1 Übergewicht bei Einschulung	12,2%	12,2%	12,2%	6,8%	6,8%	6,8%
G.2 Vorzeitige Sterblichkeit	149	85	255	203	182	198
G.3 Schwerbehinderung	8,0%	10,5%	10,6%	8,3%	10,6%	10,6%



BOR-Waldorf



-  Apotheke
-  Krankenhaus
-  Grundschule
-  Kindertagesstätte
-  Spielplatz/ Bolzplatz
-  Schwimmbad
-  Quartiersgrenze



0 700 1.400 m



Land NRW (2022) / Sozialamt, Amt für Katasterwesen und Geoinformation des Rhein-Sieg-Kreises (2024) / Hintergrundkarte BKG (2020) - Lizenz dl-de/zero-2-0 (www.govdata.de/dl-de/zero-2-0)

Quartier BOR-Waldorf

Altersklassen

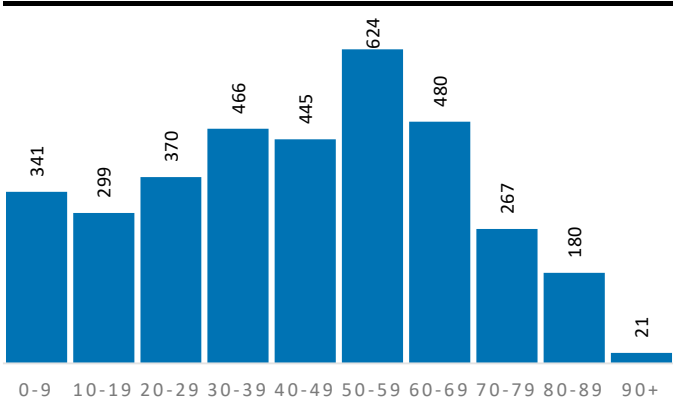

Demografische Grunddaten

	Quartier	BOR	RSK
Bevölkerung (Erstwohnung) 2022	3.493	50.060	625.312
davon: 0-19 Jahre	640	9.405	121.095
davon: 20-64 Jahre	2.186	30.234	365.354
davon: 65 Jahre und darüber	667	10.421	138.863
Durchschnittsalter	43,7	44,1	44,4
Bev. mit Migrationshintergrund	807	13.302	189.698

Privathaushalte

	Quartier	BOR	RSK
Einpersonenhaushalte	673	9.503	119.194
Privathaushalte mit Kindern	362	5.057	63.256
Alleinerziehenden-Haushalte	59	786	9.795

Aufmerksamkeitsbedarf 2022

Aufmerksamkeitsbedarf 2022

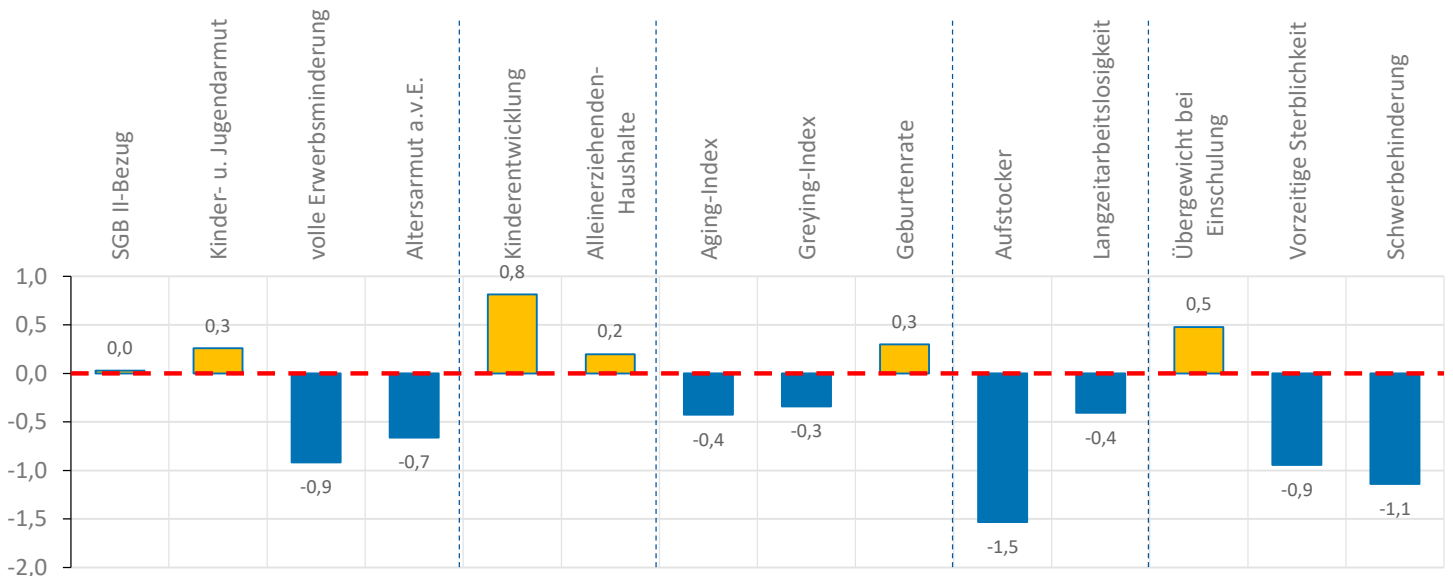
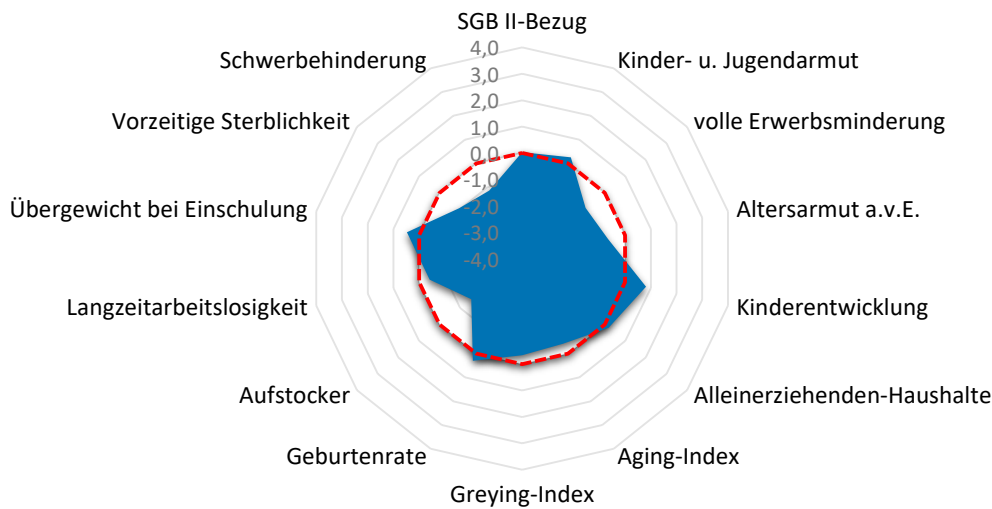

Quartier BOR-Waldorf

Armut	Quartier	BOR	RSK
SGB II-Bezug	7,4%	5,7%	7,2%
Kinder- u. Jugendarmut	13,4%	10,0%	11,4%
volle Erwerbsminderung	0,2%	0,4%	0,6%
Altersarmut außerhalb v. Einrichtung	1,3%	2,3%	2,6%

Bildung, Erziehung, Entwicklung	Quartier	BOR	RSK
Kinderentwicklung	41,9%	33,0%	32,6%
Alleinerziehenden-Haushalte	16,3%	15,5%	15,5%

Demografie	Quartier	BOR	RSK
Aging-Index	104	111	115
Greying-Index	43	46	48
Geburtenrate	41	42	44

Erwerbstätigkeit	Quartier	BOR	RSK
Aufstockerquote SGB II	14,1%	21,1%	21,4%
Langzeitarbeitslosigkeit	2,0%	1,6%	2,5%

Gesundheit und Wohlergehen	Quartier	BOR	RSK
Übergewicht bei Einschulung	9,7%	6,8%	7,3%
Vorzeitige Sterblichkeit	115	198	224
Schwerbehinderung	9,1%	10,6%	10,9%

Aufmerksamkeitsbedarf standard.	Quartier	BOR	RSK
insgesamt	-0,3	-0,2	0,0
Armut	-0,3	-0,3	0,0
Bildung, Erziehung	0,5	0,0	0,0
Demografie	-0,2	0,0	0,0
Erwerbsarbeit	-1,0	-0,4	0,0
Gesundheit	-0,5	-0,1	0,0

Kita- und Schulstandorte	Quartier	BOR	RSK
Kindertageseinrichtungen	2	13	403
Grundschulen	1	8	105
Familienzentren	0	7	110

Wohn- und Betreuungsangebote	Quartier	BOR	RSK
Tagespflege-Plätze	0	16	397
stat. Kurzzeitpflege-Plätze	0	0	81
stat. Dauerpflege-Plätze	0	370	5.614
Plätze in Pflege-WGs	0	0	296
stat. EGH-Plätze	0	58	1.043
Plätze in EGH-WGs	0	19	138
Hospiz-Plätze	0	0	29

Gesundheitsversorgung	Quartier	BOR	RSK
hausärztlich tätige Ärzte	0	43	459
Apotheken	1	10	139

Zeitliche Entwicklung

BOR-Waldorf

In diesem letzten Abschnitt werden die Indikatorenwerte für die Themenfelder in ihrer zeitlichen Entwicklung 2020 - 2022 dargestellt. Dies erfolgt tabellarisch für die Quartiere und auch als Gesamtentwicklung für die Kommune.

Die Liniendiagramme illustrieren ergänzend die aufgeführten Daten für das Quartier. Für das Themenfeld Gesundheit ist eine zweite Skala auf der rechten Seite abgebildet, die die Werte für die frühzeitige Sterblichkeit wiedergibt.

Armut	Quartierswerte im Jahr			Gesamtwerte BOR im Jahr		
	2020	2021	2022	2020	2021	2022
A.1 SGB II-Bezug	3,3%	4,7%	7,4%	3,6%	5,1%	5,7%
A.2 Kinder- u. Jugendarmut	6,6%	9,1%	13,4%	8,5%	9,1%	10,0%
A.3 volle Erwerbsminderung	0,2%	0,2%	0,2%	0,4%	0,5%	0,4%
A.4 Altersarmut auß. v. Einrichtungen	0,8%	1,1%	1,3%	2,3%	2,4%	2,3%

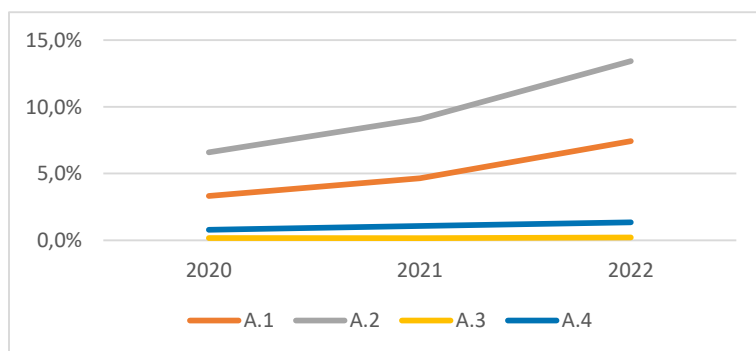

Bildung, Erziehung, Entwicklung	Quartierswerte im Jahr			Gesamtwerte BOR im Jahr		
	2020	2021	2022	2020	2021	2022
B.1 Kinderentwicklung	41,9%	41,9%	41,9%	33,0%	33,0%	33,0%
B.2 Alleinerziehenden-Haushalte	13,6%	14,4%	16,3%	15,3%	14,9%	15,5%

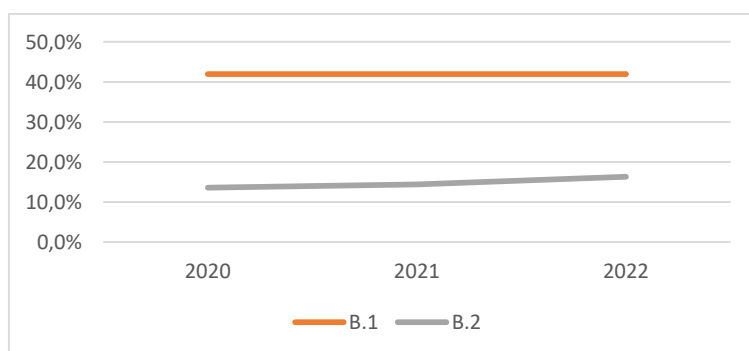

Zeitliche Entwicklung

BOR-Waldorf

Demografie	Quartierswerte im Jahr			Gesamtwerte BOR im Jahr		
	2020	2021	2022	2020	2021	2022
D.1 Aging-Index	103	109	104	107	111	111
D.2 Greying-Index	38	42	43	47	48	46
D.3 Geburtenrate	43	48	41	43	45	42

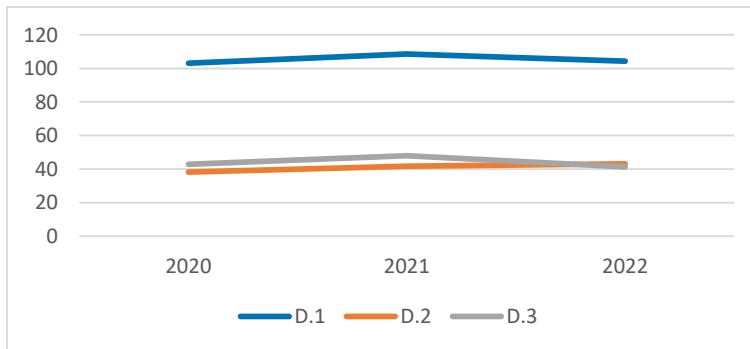

Erwerbstätigkeit	Quartierswerte im Jahr			Gesamtwerte BOR im Jahr		
	2020	2021	2022	2020	2021	2022
E.1 Aufstockerquote SGB II	17,4%	21,2%	14,1%	24,6%	26,1%	21,1%
E.1 Langzeitarbeitslosigkeit	1,7%	1,7%	2,0%	1,9%	1,9%	1,6%

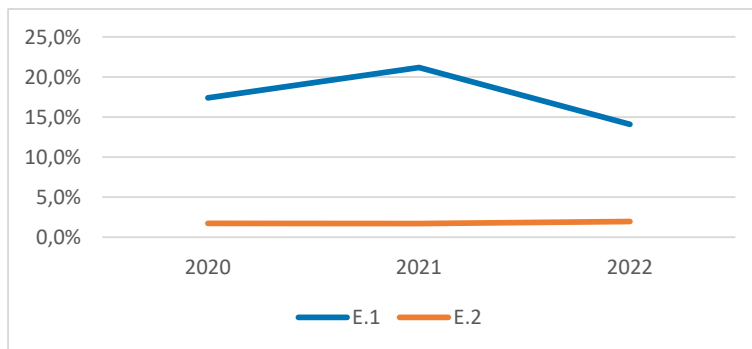

Gesundheit und Wohlergehen	Quartierswerte im Jahr			Gesamtwerte BOR im Jahr		
	2020	2021	2022	2020	2021	2022
G.1 Übergewicht bei Einschulung	9,7%	9,7%	9,7%	6,8%	6,8%	6,8%
G.2 Vorzeitige Sterblichkeit	176	148	115	203	182	198
G.3 Schwerbehinderung	6,9%	9,2%	9,1%	8,3%	10,6%	10,6%

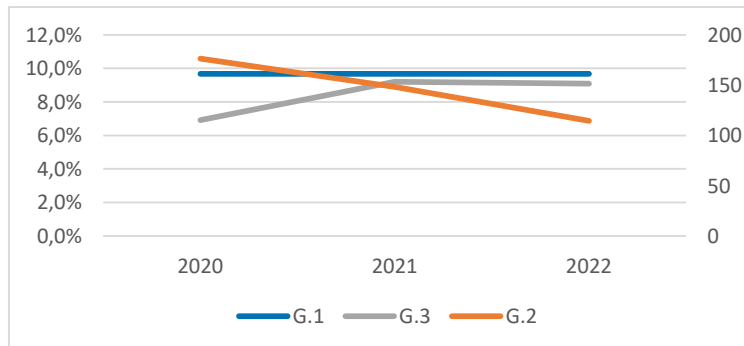

BOR-Widdig / Uedorf



-  Apotheke
-  Krankenhaus
-  Grundschule
-  Kindertagesstätte
-  Spielplatz/ Bolzplatz
-  Schwimmbad
-  Quartiersgrenze



0 500 1.000 m



Land NRW (2022) / Sozialamt, Amt für Katasterwesen und
 Geoinformation des Rhein-Sieg-Kreises (2024) /
 Hintergrundkarte BKG (2020) - Lizenz dl-de/zero-2-0
 (www.govdata.de/dl-de/zero-2-0)

Quartier BOR-Widdig / Uedorf

Altersklassen

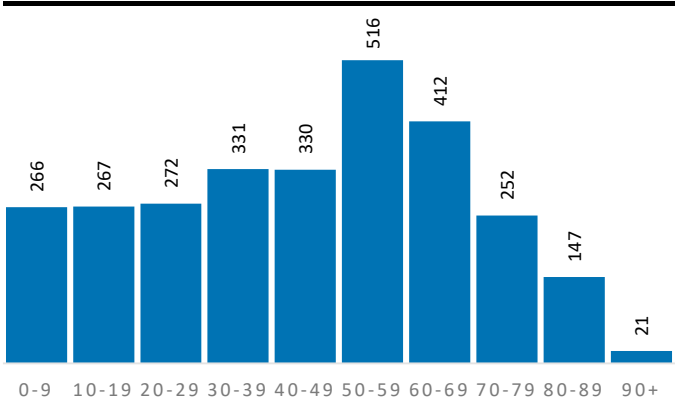

Demografische Grunddaten

	Quartier	BOR	RSK
Bevölkerung (Erstwohnung) 2022	2.814	50.060	625.312
davon: 0-19 Jahre	533	9.405	121.095
davon: 20-64 Jahre	1.684	30.234	365.354
davon: 65 Jahre und darüber	597	10.421	138.863
Durchschnittsalter	44,6	44,1	44,4
Bev. mit Migrationshintergrund	664	13.302	189.698

Privathaushalte

	Quartier	BOR	RSK
Einpersonenhaushalte	516	9.503	119.194
Privathaushalte mit Kindern	284	5.057	63.256
Alleinerziehenden-Haushalte	42	786	9.795

Aufmerksamkeitsbedarf 2022

Aufmerksamkeitsbedarf 2022

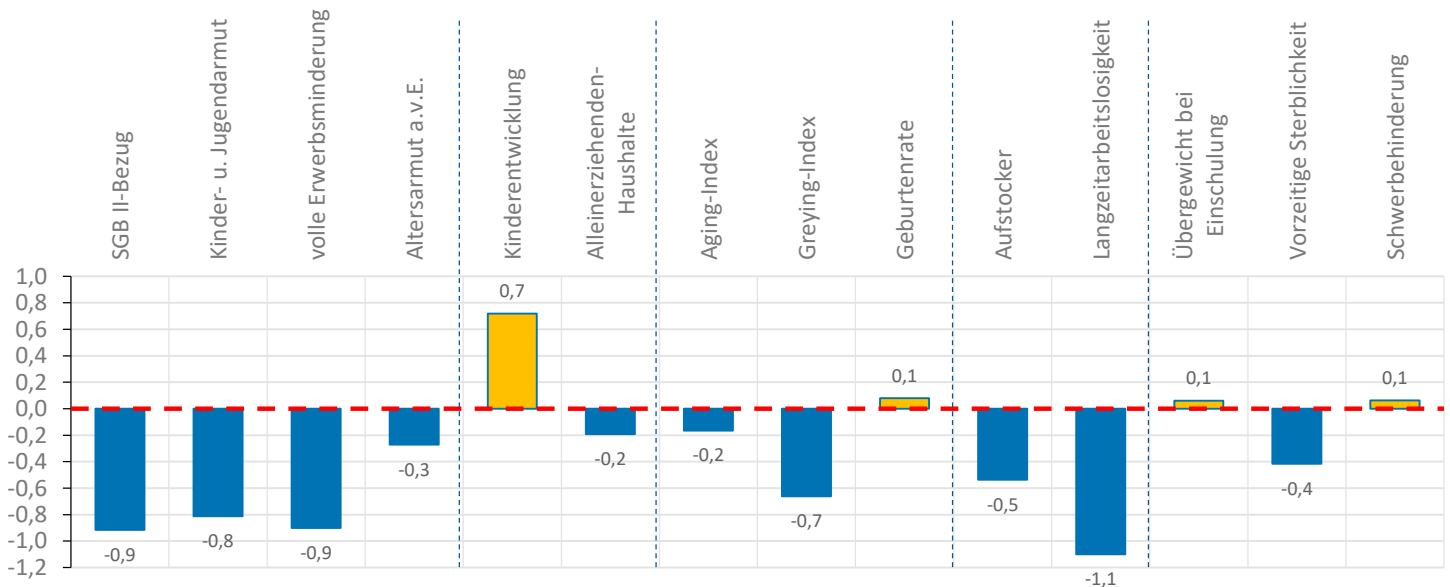
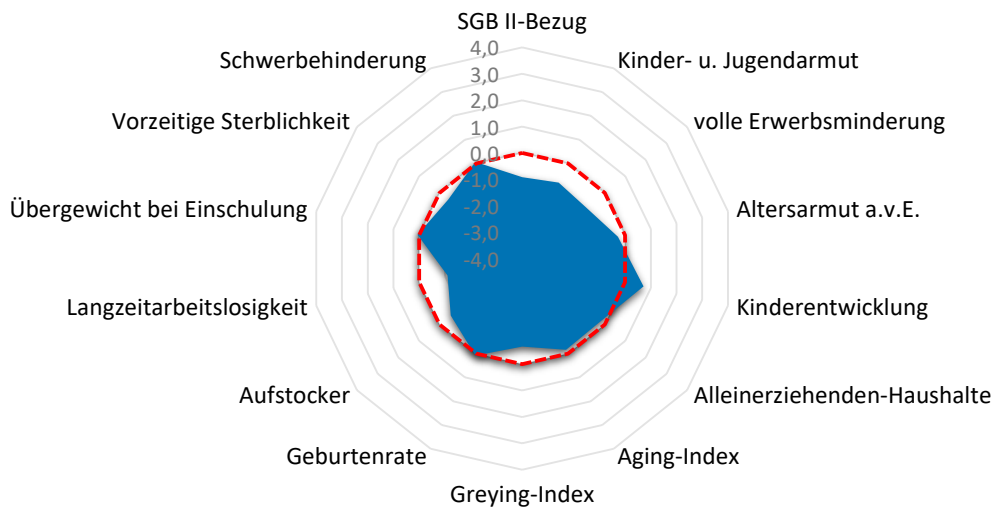

Quartier BOR-Widdig / Uedorf

Armut	Quartier	BOR	RSK
SGB II-Bezug	3,5%	5,7%	7,2%
Kinder- u. Jugendarmut	6,1%	10,0%	11,4%
volle Erwerbsminderung	0,2%	0,4%	0,6%
Altersarmut außerhalb v. Einrichtung	2,2%	2,3%	2,6%

Bildung, Erziehung, Entwicklung	Quartier	BOR	RSK
Kinderentwicklung	40,7%	33,0%	32,6%
Alleinerziehenden-Haushalte	14,8%	15,5%	15,5%

Demografie	Quartier	BOR	RSK
Aging-Index	112	111	115
Greying-Index	39	46	48
Geburtenrate	43	42	44

Erwerbstätigkeit	Quartier	BOR	RSK
Aufstockerquote SGB II	18,9%	21,1%	21,4%
Langzeitarbeitslosigkeit	0,9%	1,6%	2,5%

Gesundheit und Wohlergehen	Quartier	BOR	RSK
Übergewicht bei Einschulung	7,4%	6,8%	7,3%
Vorzeitige Sterblichkeit	178	198	224
Schwerbehinderung	10,9%	10,6%	10,9%

Aufmerksamkeitsbedarf standard.	Quartier	BOR	RSK
insgesamt	-0,4	-0,2	0,0
Armut	-0,7	-0,3	0,0
Bildung, Erziehung	0,3	0,0	0,0
Demografie	-0,2	0,0	0,0
Erwerbsarbeit	-0,8	-0,4	0,0
Gesundheit	-0,1	-0,1	0,0

Kita- und Schulstandorte	Quartier	BOR	RSK
Kindertageseinrichtungen	1	13	403
Grundschulen	0	8	105
Familienzentren	0	7	110

Wohn- und Betreuungsangebote	Quartier	BOR	RSK
Tagespflege-Plätze	0	16	397
stat. Kurzzeitpflege-Plätze	0	0	81
stat. Dauerpflege-Plätze	0	370	5.614
Plätze in Pflege-WGs	0	0	296
stat. EGH-Plätze	0	58	1.043
Plätze in EGH-WGs	0	19	138
Hospiz-Plätze	0	0	29

Gesundheitsversorgung	Quartier	BOR	RSK
hausärztlich tätige Ärzte	0	43	459
Apotheken	0	10	139

Zeitliche Entwicklung

BOR-Widdig / Uedorf

In diesem letzten Abschnitt werden die Indikatorenwerte für die Themenfelder in ihrer zeitlichen Entwicklung 2020 - 2022 dargestellt. Dies erfolgt tabellarisch für die Quartiere und auch als Gesamtentwicklung für die Kommune.

Die Liniendiagramme illustrieren ergänzend die aufgeführten Daten für das Quartier. Für das Themenfeld Gesundheit ist eine zweite Skala auf der rechten Seite abgebildet, die die Werte für die frühzeitige Sterblichkeit wiedergibt.

Armut	Quartierswerte im Jahr			Gesamtwerte BOR im Jahr		
	2020	2021	2022	2020	2021	2022
A.1 SGB II-Bezug	2,6%	2,7%	3,5%	3,6%	5,1%	5,7%
A.2 Kinder- u. Jugendarmut	4,8%	3,5%	6,1%	8,5%	9,1%	10,0%
A.3 volle Erwerbsminderung	0,2%	0,1%	0,2%	0,4%	0,5%	0,4%
A.4 Altersarmut auß. v. Einrichtungen	2,0%	2,0%	2,2%	2,3%	2,4%	2,3%

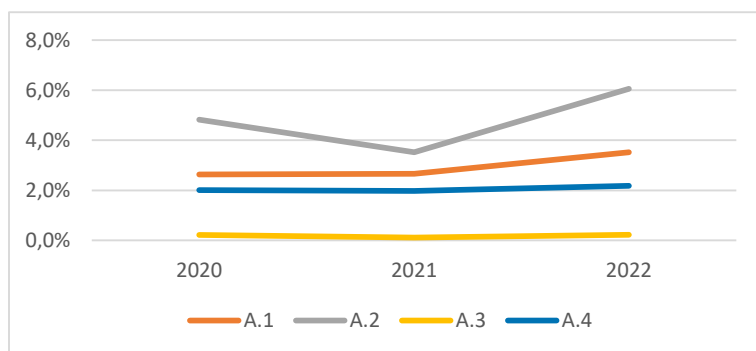

Bildung, Erziehung, Entwicklung	Quartierswerte im Jahr			Gesamtwerte BOR im Jahr		
	2020	2021	2022	2020	2021	2022
B.1 Kinderentwicklung	40,7%	40,7%	40,7%	33,0%	33,0%	33,0%
B.2 Alleinerziehenden-Haushalte	13,7%	14,4%	14,8%	15,3%	14,9%	15,5%

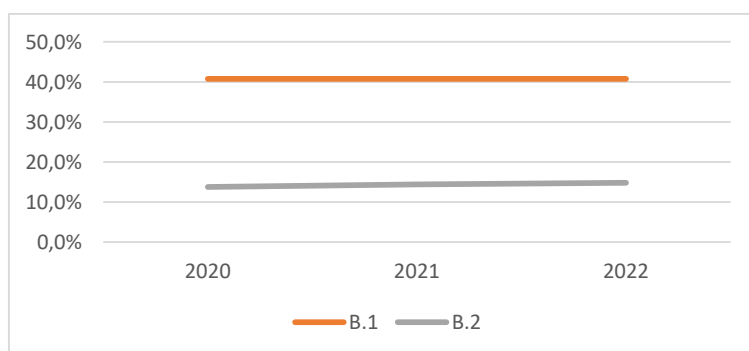

Zeitliche Entwicklung

BOR-Widdig / Uedorf

Demografie	Quartierswerte im Jahr			Gesamtwerte BOR im Jahr		
	2020	2021	2022	2020	2021	2022
D.1 Aging-Index	112	112	112	107	111	111
D.2 Greying-Index	41	41	39	47	48	46
D.3 Geburtenrate	54	42	43	43	45	42

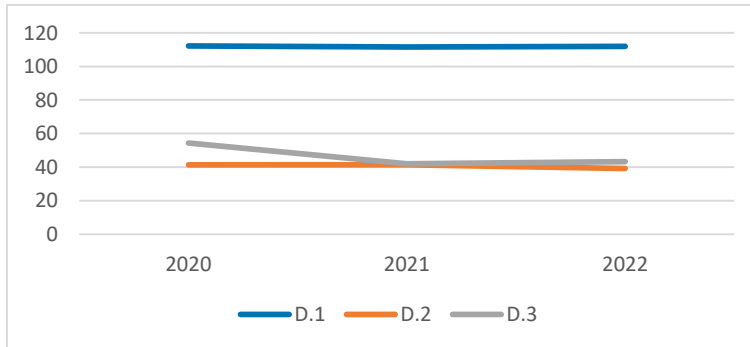

Erwerbstätigkeit	Quartierswerte im Jahr			Gesamtwerte BOR im Jahr		
	2020	2021	2022	2020	2021	2022
E.1 Aufstockerquote SGB II	23,7%	28,6%	18,9%	24,6%	26,1%	21,1%
E.1 Langzeitarbeitslosigkeit	1,9%	1,4%	0,9%	1,9%	1,9%	1,6%

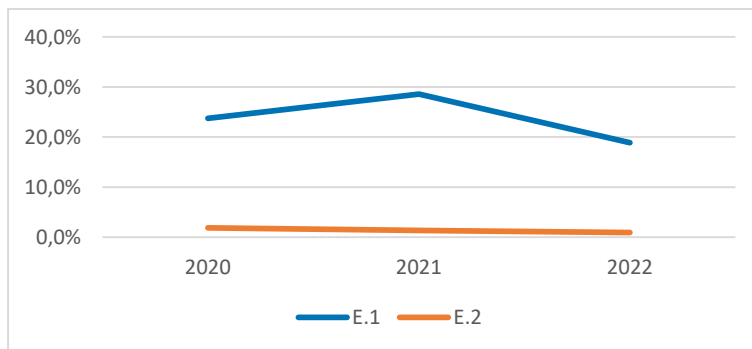

Gesundheit und Wohlergehen	Quartierswerte im Jahr			Gesamtwerte BOR im Jahr		
	2020	2021	2022	2020	2021	2022
G.1 Übergewicht bei Einschulung	7,4%	7,4%	7,4%	6,8%	6,8%	6,8%
G.2 Vorzeitige Sterblichkeit	246	283	178	203	182	198
G.3 Schwerbehinderung	8,6%	10,8%	10,9%	8,3%	10,6%	10,6%

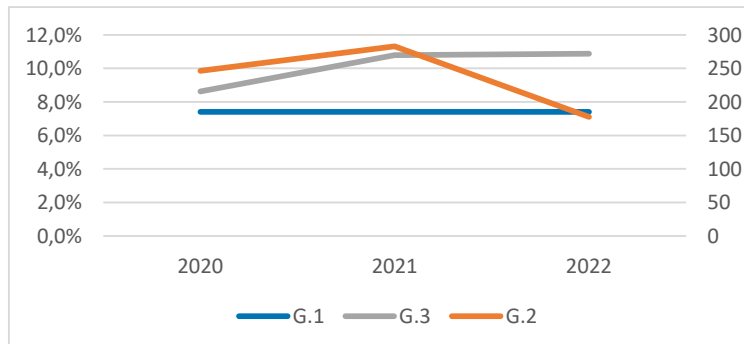

Gemeinde Eitorf

EIT-Süd

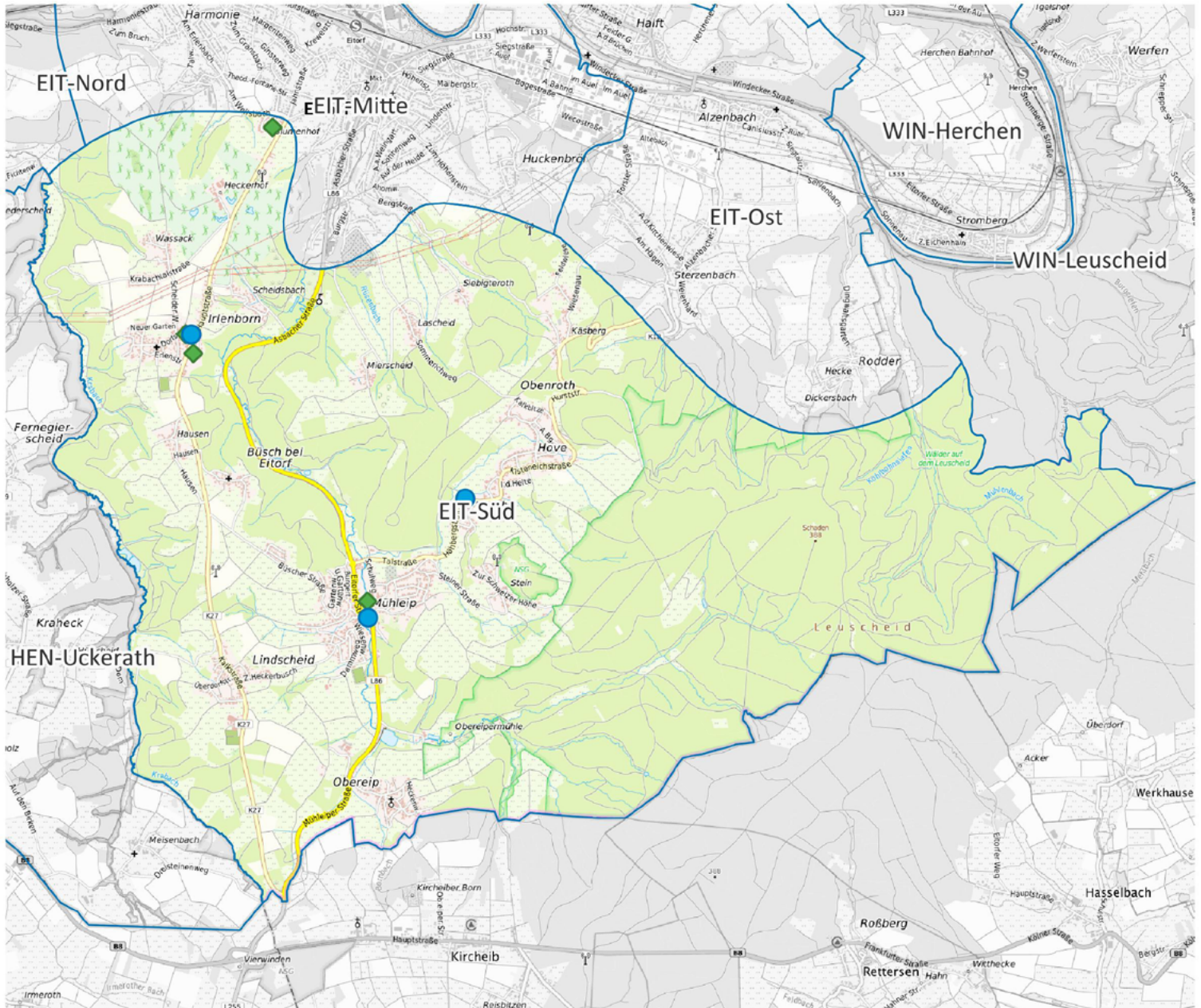

- Apotheke
- Krankenhaus
- Grundschule
- Kindertagesstätte
- Spielplatz/ Bolzplatz
- Schwimmbad
- Quartiersgrenze



Land NRW (2022) / Sozialamt, Amt für Katasterwesen und Geoinformation des Rhein-Sieg-Kreises (2024) / Hintergrundkarte BKG (2020) - Lizenz dl-de/zero-2-0 (www.govdata.de/dl-de/zero-2-0)

Quartier EIT-Süd

Altersklassen

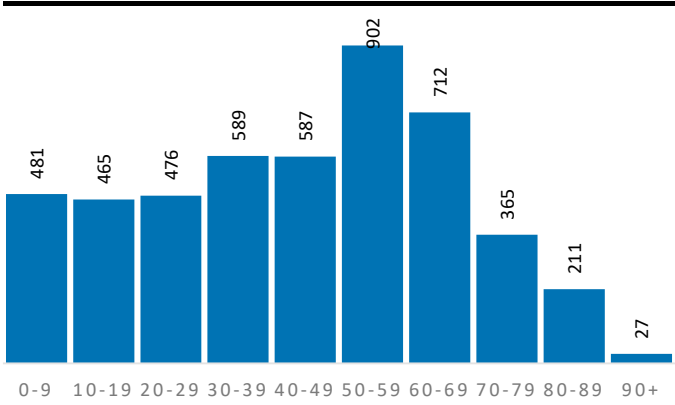

Demografische Grunddaten

	Quartier	EIT	RSK
Bevölkerung (Erstwohnung) 2022	4.815	20.014	625.312
davon: 0-19 Jahre	946	3.712	121.095
davon: 20-64 Jahre	2.960	11.950	365.354
davon: 65 Jahre und darüber	909	4.352	138.863
Durchschnittsalter	43,5	44,7	44,4
Bev. mit Migrationshintergrund	1.239	6.258	189.698

Privathaushalte

	Quartier	EIT	RSK
Einpersonenhaushalte	781	4.039	119.194
Privathaushalte mit Kindern	487	1.942	63.256
Alleinerziehenden-Haushalte	66	303	9.795

Aufmerksamkeitsbedarf 2022

Aufmerksamkeitsbedarf 2022

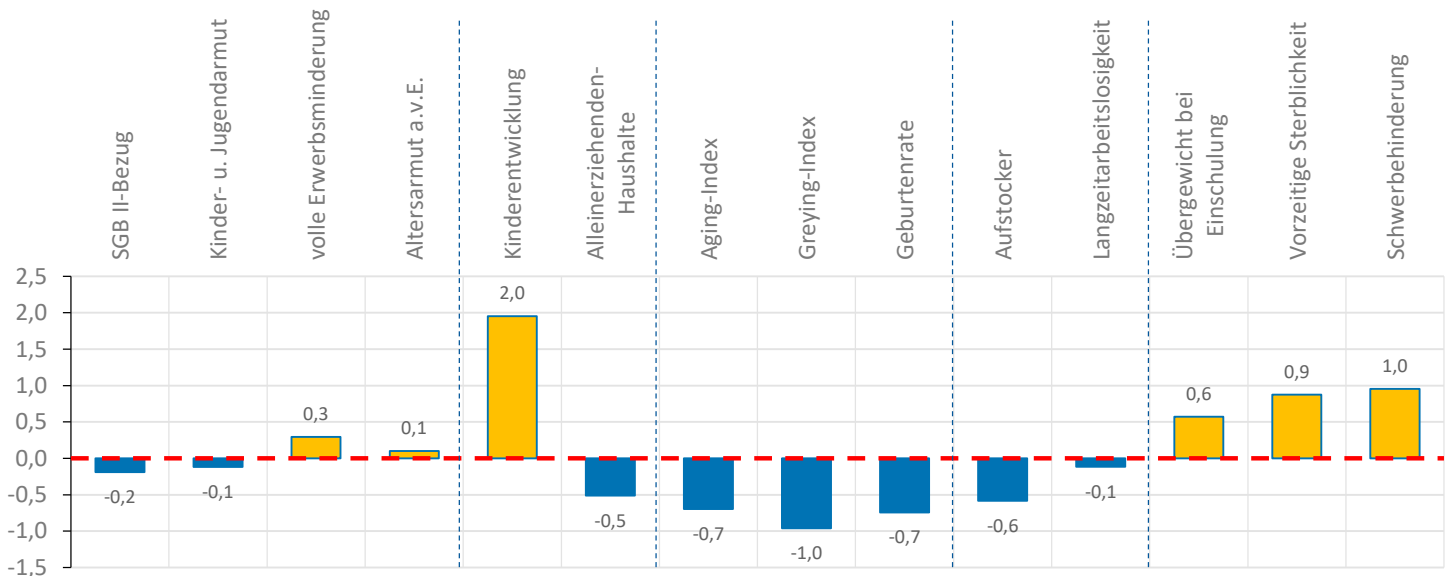
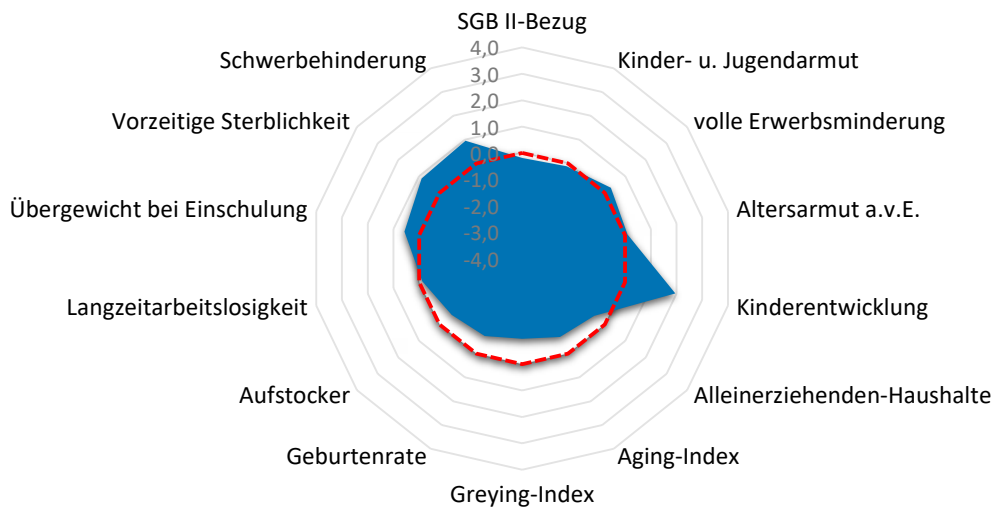

Quartier EIT-Süd

Armut	Quartier	EIT	RSK
SGB II-Bezug	6,5%	9,7%	7,2%
Kinder- u. Jugendarmut	10,8%	16,2%	11,4%
volle Erwerbsminderung	0,8%	1,0%	0,6%
Altersarmut außerhalb v. Einrichtung	3,0%	2,8%	2,6%

Bildung, Erziehung, Entwicklung	Quartier	EIT	RSK
Kinderentwicklung	56,0%	58,6%	32,6%
Alleinerziehenden-Haushalte	13,6%	15,6%	15,5%

Demografie	Quartier	EIT	RSK
Aging-Index	96	117	115
Greying-Index	35	46	48
Geburtenrate	51	44	44

Erwerbstätigkeit	Quartier	EIT	RSK
Aufstockerquote SGB II	18,6%	19,0%	21,4%
Langzeitarbeitslosigkeit	2,4%	3,4%	2,5%

Gesundheit und Wohlergehen	Quartier	EIT	RSK
Übergewicht bei Einschulung	10,2%	11,1%	7,3%
Vorzeitige Sterblichkeit	332	345	224
Schwerbehinderung	12,2%	13,7%	10,9%

Aufmerksamkeitsbedarf standard.	Quartier	EIT	RSK
insgesamt	0,1	0,6	0,0
Armut	0,0	0,5	0,0
Bildung, Erziehung	0,7	1,1	0,0
Demografie	-0,8	0,0	0,0
Erwerbsarbeit	-0,3	0,0	0,0
Gesundheit	0,8	1,2	0,0

Kita- und Schulstandorte	Quartier	EIT	RSK
Kindertageseinrichtungen	3	14	403
Grundschulen	1	4	105
Familienzentren	1	2	110

Wohn- und Betreuungsangebote	Quartier	EIT	RSK
Tagespflege-Plätze	0	12	397
stat. Kurzzeitpflege-Plätze	0	0	81
stat. Dauerpflege-Plätze	56	458	5.614
Plätze in Pflege-WGs	11	31	296
stat. EGH-Plätze	0	104	1.043
Plätze in EGH-WGs	0	7	138
Hospiz-Plätze	0	0	29

Gesundheitsversorgung	Quartier	EIT	RSK
hausärztlich tätige Ärzte	0	14	459
Apotheken	0	4	139

Zeitliche Entwicklung

EIT-Süd

In diesem letzten Abschnitt werden die Indikatorenwerte für die Themenfelder in ihrer zeitlichen Entwicklung 2020 - 2022 dargestellt. Dies erfolgt tabellarisch für die Quartiere und auch als Gesamtentwicklung für die Kommune.

Die Liniendiagramme illustrieren ergänzend die aufgeführten Daten für das Quartier. Für das Themenfeld Gesundheit ist eine zweite Skala auf der rechten Seite abgebildet, die die Werte für die frühzeitige Sterblichkeit wiedergibt.

Armut	Quartierswerte im Jahr			Gesamtwerte EIT im Jahr		
	2020	2021	2022	2020	2021	2022
A.1 SGB II-Bezug	4,9%	6,6%	6,5%	7,1%	9,7%	9,7%
A.2 Kinder- u. Jugendarmut	11,4%	10,5%	10,8%	16,9%	16,0%	16,2%
A.3 volle Erwerbsminderung	0,8%	0,8%	0,8%	1,1%	1,2%	1,0%
A.4 Altersarmut auß. v. Einrichtungen	2,6%	2,5%	3,0%	2,7%	2,7%	2,8%

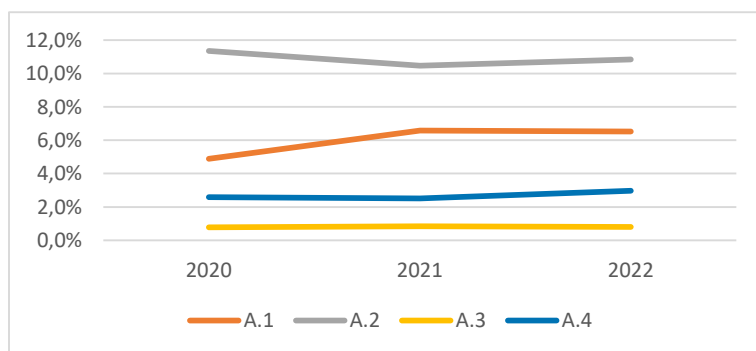

Bildung, Erziehung, Entwicklung	Quartierswerte im Jahr			Gesamtwerte EIT im Jahr		
	2020	2021	2022	2020	2021	2022
B.1 Kinderentwicklung	56,0%	56,0%	56,0%	58,6%	58,6%	58,6%
B.2 Alleinerziehenden-Haushalte	12,9%	12,7%	13,6%	15,2%	15,5%	15,6%

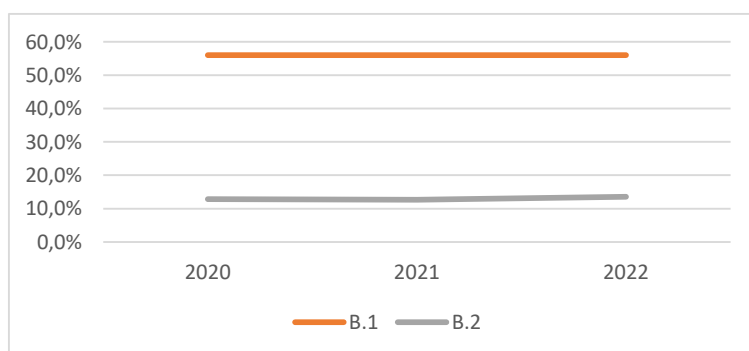

Zeitliche Entwicklung

EIT-Süd

Demografie	Quartierswerte im Jahr			Gesamtwerte EIT im Jahr		
	2020	2021	2022	2020	2021	2022
D.1 Aging-Index	96	98	96	122	123	117
D.2 Greying-Index	38	38	35	48	47	46
D.3 Geburtenrate	39	41	51	45	32	44

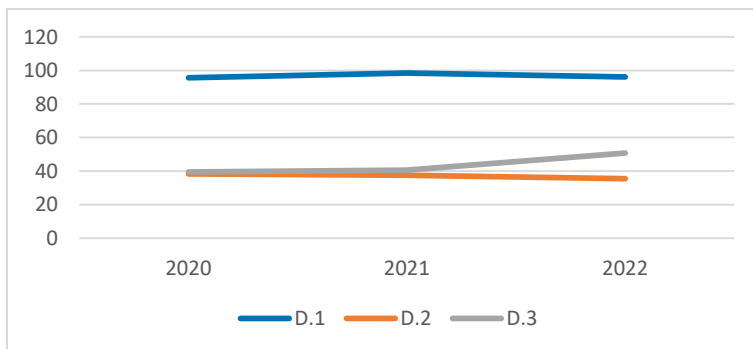

Erwerbstätigkeit	Quartierswerte im Jahr			Gesamtwerte EIT im Jahr		
	2020	2021	2022	2020	2021	2022
E.1 Aufstockerquote SGB II	21,3%	18,4%	18,6%	21,7%	20,9%	19,0%
E.1 Langzeitarbeitslosigkeit	2,7%	2,8%	2,4%	3,8%	3,5%	3,4%

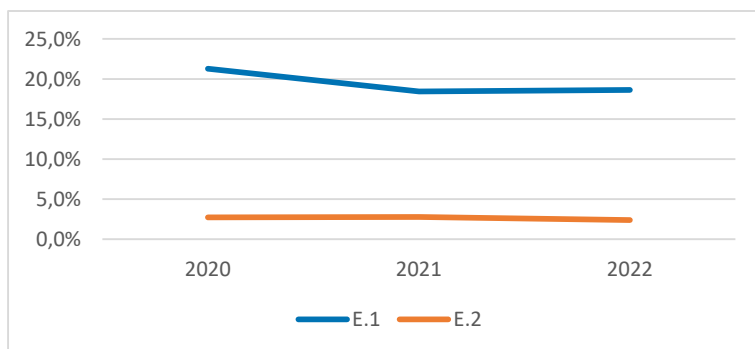

Gesundheit und Wohlergehen	Quartierswerte im Jahr			Gesamtwerte EIT im Jahr		
	2020	2021	2022	2020	2021	2022
G.1 Übergewicht bei Einschulung	10,2%	10,2%	10,2%	11,1%	11,1%	11,1%
G.2 Vorzeitige Sterblichkeit	277	212	332	358	209	345
G.3 Schwerbehinderung	9,5%	12,4%	12,2%	10,6%	13,9%	13,7%

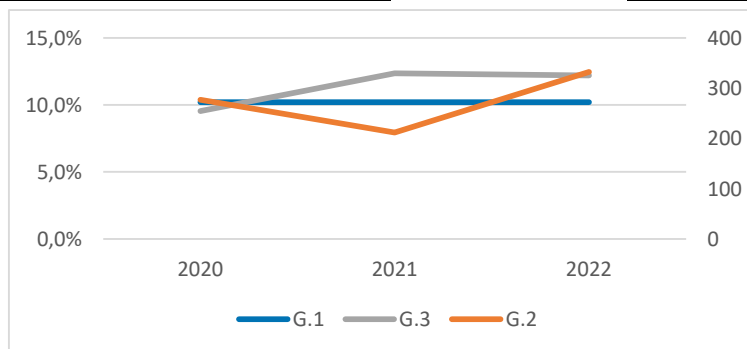

EIT-Mitte

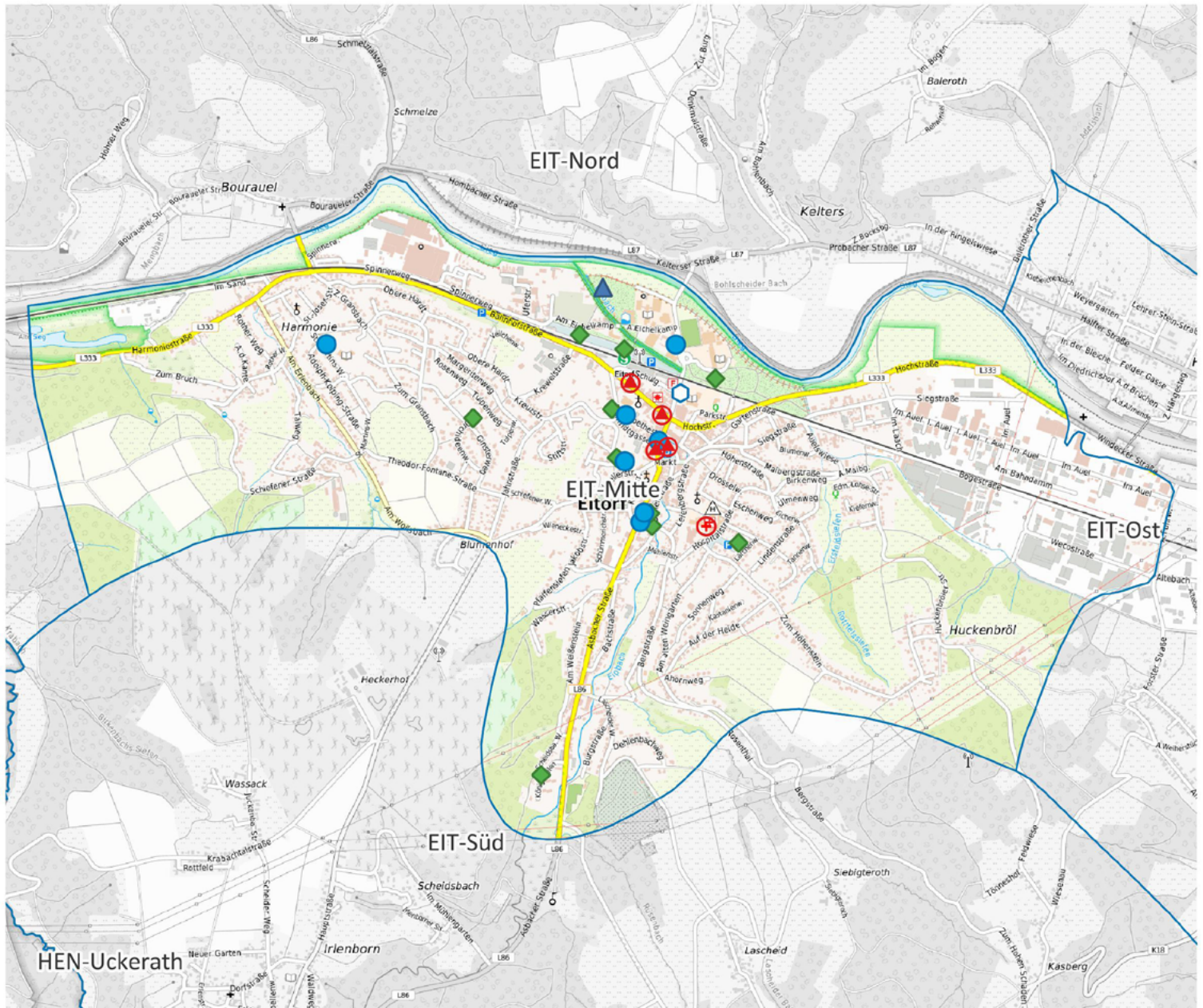

-  Apotheke
-  Krankenhaus
-  Grundschule
-  Kindertagesstätte
-  Spielplatz/ Bolzplatz
-  Schwimmbad
-  Quartiersgrenze

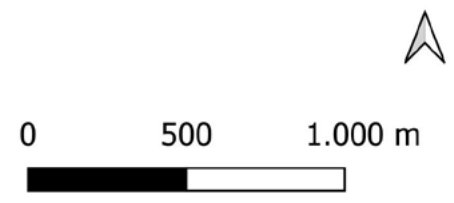

Land NRW (2022) / Sozialamt, Amt für Katasterwesen und Geoinformation des Rhein-Sieg-Kreises (2024) / Hintergrundkarte BKG (2020) - Lizenz dl-de/zero-2-0 (www.govdata.de/dl-de/zero-2-0)

Quartier EIT-Mitte

Altersklassen

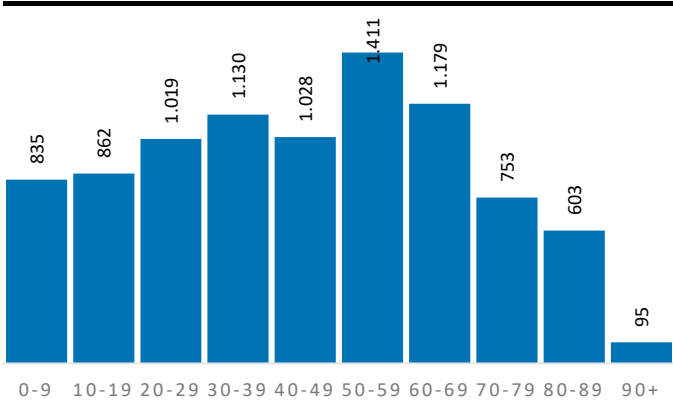

Demografische Grunddaten

	Quartier	EIT	RSK
Bevölkerung (Erstwohnung) 2022	8.915	20.014	625.312
davon: 0-19 Jahre	1.697	3.712	121.095
davon: 20-64 Jahre	5.244	11.950	365.354
davon: 65 Jahre und darüber	1.974	4.352	138.863
Durchschnittsalter	44,2	44,7	44,4
Bev. mit Migrationshintergrund	3.650	6.258	189.698

Privathaushalte

	Quartier	EIT	RSK
Einpersonenhaushalte	1.931	4.039	119.194
Privathaushalte mit Kindern	878	1.942	63.256
Alleinerziehenden-Haushalte	142	303	9.795

Aufmerksamkeitsbedarf 2022

Aufmerksamkeitsbedarf 2022

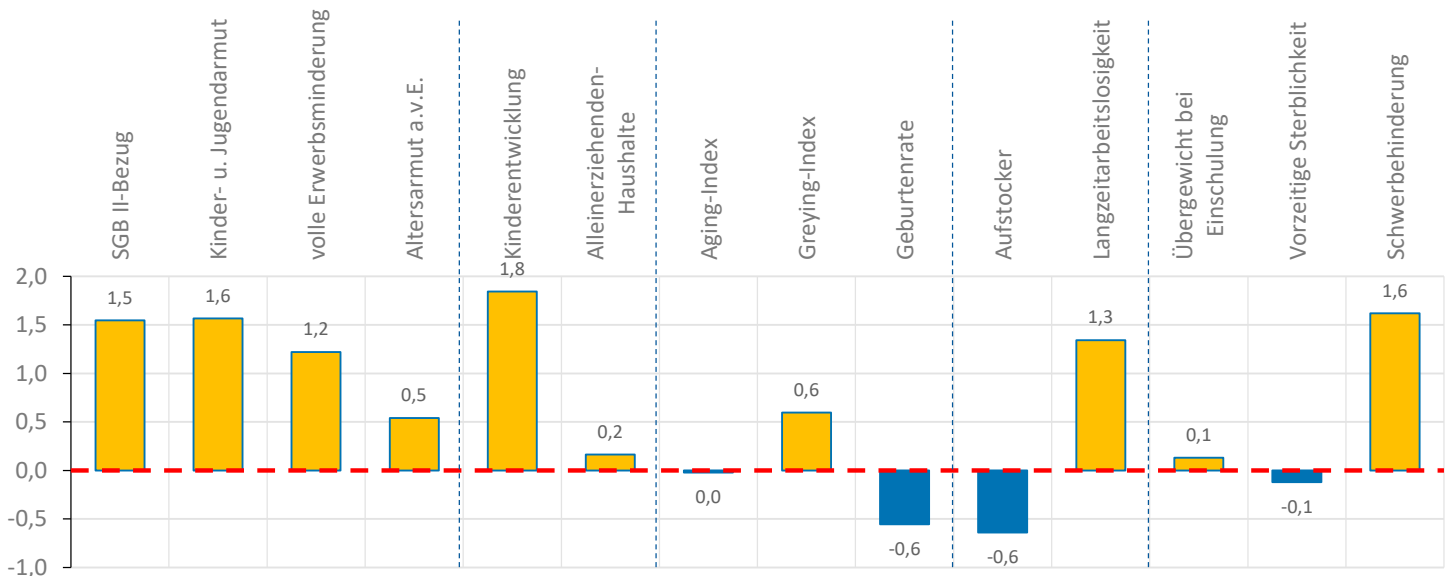
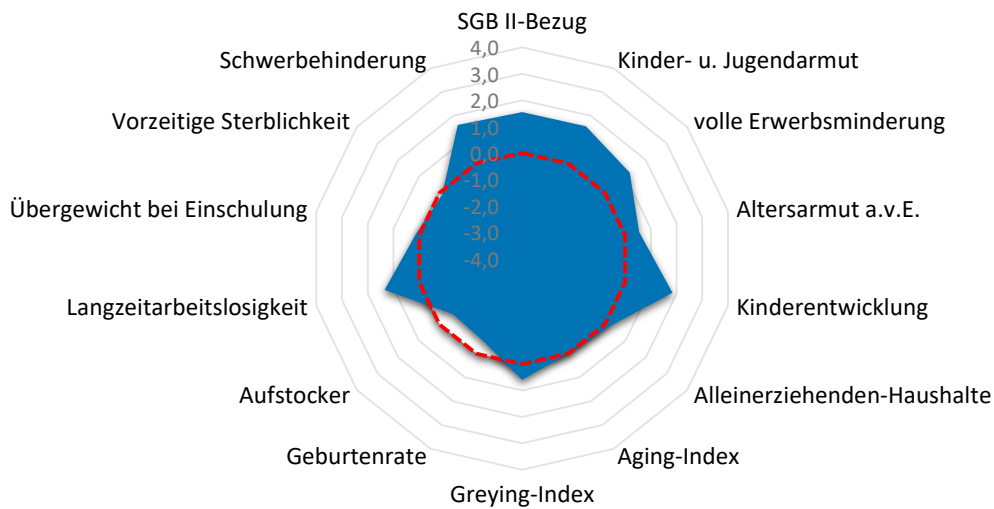

Quartier EIT-Mitte

Armut	Quartier	EIT	RSK
SGB II-Bezug	13,7%	9,7%	7,2%
Kinder- u. Jugendarmut	22,4%	16,2%	11,4%
volle Erwerbsminderung	1,3%	1,0%	0,6%
Altersarmut außerhalb v. Einrichtung	3,9%	2,8%	2,6%

Bildung, Erziehung, Entwicklung	Quartier	EIT	RSK
Kinderentwicklung	54,7%	58,6%	32,6%
Alleinerziehenden-Haushalte	16,2%	15,6%	15,5%

Demografie	Quartier	EIT	RSK
Aging-Index	116	117	115
Greying-Index	55	46	48
Geburtenrate	49	44	44

Erwerbstätigkeit	Quartier	EIT	RSK
Aufstockerquote SGB II	18,4%	19,0%	21,4%
Langzeitarbeitslosigkeit	4,5%	3,4%	2,5%

Gesundheit und Wohlergehen	Quartier	EIT	RSK
Übergewicht bei Einschulung	7,8%	11,1%	7,3%
Vorzeitige Sterblichkeit	213	345	224
Schwerbehinderung	13,2%	13,7%	10,9%

Aufmerksamkeitsbedarf standard.	Quartier	EIT	RSK
insgesamt	0,7	0,6	0,0
Armut	1,2	0,5	0,0
Bildung, Erziehung	1,0	1,1	0,0
Demografie	0,0	0,0	0,0
Erwerbsarbeit	0,4	0,0	0,0
Gesundheit	0,5	1,2	0,0

Kita- und Schulstandorte	Quartier	EIT	RSK
Kindertageseinrichtungen	7	14	403
Grundschulen	2	4	105
Familienzentren	1	2	110

Wohn- und Betreuungsangebote	Quartier	EIT	RSK
Tagespflege-Plätze	12	12	397
stat. Kurzzeitpflege-Plätze	0	0	81
stat. Dauerpflege-Plätze	151	458	5.614
Plätze in Pflege-WGs	10	31	296
stat. EGH-Plätze	56	104	1.043
Plätze in EGH-WGs	7	7	138
Hospiz-Plätze	0	0	29

Gesundheitsversorgung	Quartier	EIT	RSK
hausärztlich tätige Ärzte	14	14	459
Apotheken	4	4	139

Zeitliche Entwicklung

EIT-Mitte

In diesem letzten Abschnitt werden die Indikatorenwerte für die Themenfelder in ihrer zeitlichen Entwicklung 2020 - 2022 dargestellt. Dies erfolgt tabellarisch für die Quartiere und auch als Gesamtentwicklung für die Kommune.

Die Liniendiagramme illustrieren ergänzend die aufgeführten Daten für das Quartier. Für das Themenfeld Gesundheit ist eine zweite Skala auf der rechten Seite abgebildet, die die Werte für die frühzeitige Sterblichkeit wiedergibt.

Armut	Quartierswerte im Jahr			Gesamtwerte EIT im Jahr		
	2020	2021	2022	2020	2021	2022
A.1 SGB II-Bezug	9,7%	13,3%	13,7%	7,1%	9,7%	9,7%
A.2 Kinder- u. Jugendarmut	22,5%	21,9%	22,4%	16,9%	16,0%	16,2%
A.3 volle Erwerbsminderung	1,5%	1,5%	1,3%	1,1%	1,2%	1,0%
A.4 Altersarmut auß. v. Einrichtungen	3,8%	3,7%	3,9%	2,7%	2,7%	2,8%

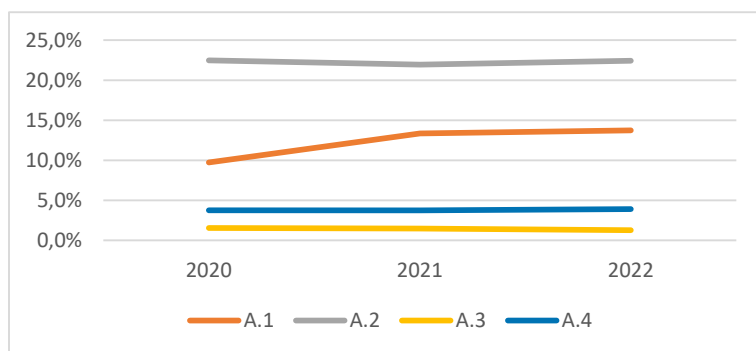

Bildung, Erziehung, Entwicklung	Quartierswerte im Jahr			Gesamtwerte EIT im Jahr		
	2020	2021	2022	2020	2021	2022
B.1 Kinderentwicklung	54,7%	54,7%	54,7%	58,6%	58,6%	58,6%
B.2 Alleinerziehenden-Haushalte	16,8%	16,2%	16,2%	15,2%	15,5%	15,6%

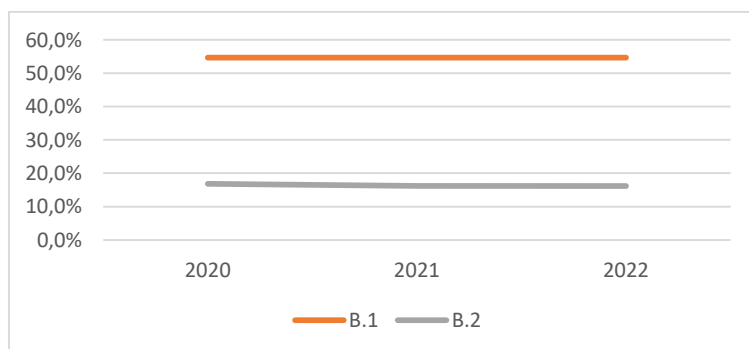

Zeitliche Entwicklung

EIT-Mitte

Demografie	Quartierswerte im Jahr			Gesamtwerte EIT im Jahr		
	2020	2021	2022	2020	2021	2022
D.1 Aging-Index	128	127	116	122	123	117
D.2 Greying-Index	57	56	55	48	47	46
D.3 Geburtenrate	46	33	49	45	32	44

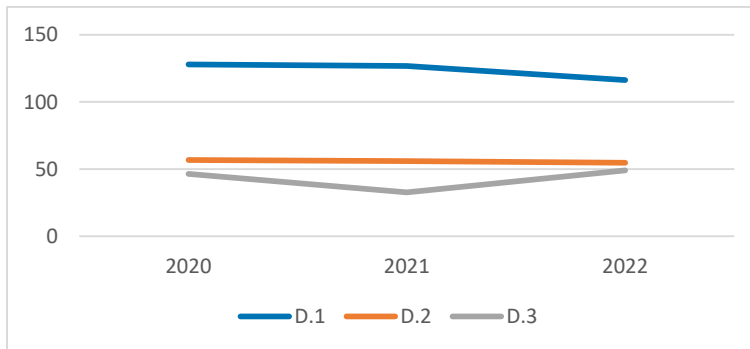

Erwerbstätigkeit	Quartierswerte im Jahr			Gesamtwerte EIT im Jahr		
	2020	2021	2022	2020	2021	2022
E.1 Aufstockerquote SGB II	22,0%	21,1%	18,4%	21,7%	20,9%	19,0%
E.1 Langzeitarbeitslosigkeit	5,2%	4,6%	4,5%	3,8%	3,5%	3,4%

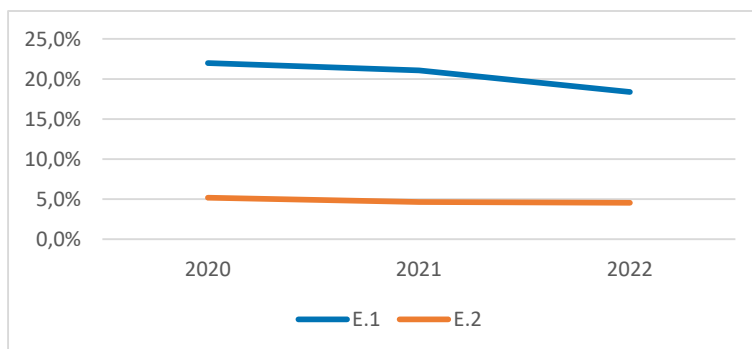

Gesundheit und Wohlergehen	Quartierswerte im Jahr			Gesamtwerte EIT im Jahr		
	2020	2021	2022	2020	2021	2022
G.1 Übergewicht bei Einschulung	7,8%	7,8%	7,8%	11,1%	11,1%	11,1%
G.2 Vorzeitige Sterblichkeit	325	196	213	358	209	345
G.3 Schwerbehinderung	10,4%	13,5%	13,2%	10,6%	13,9%	13,7%

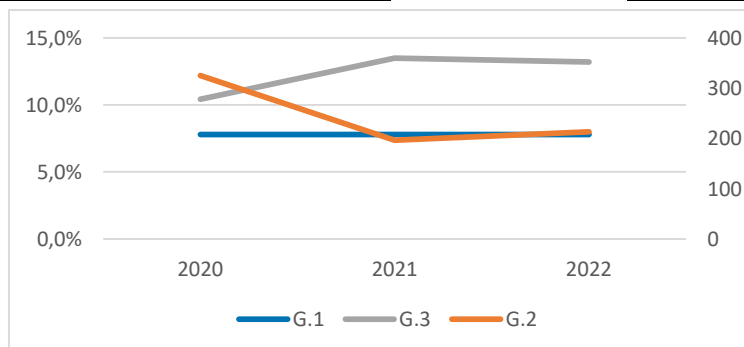

EIT-Ost

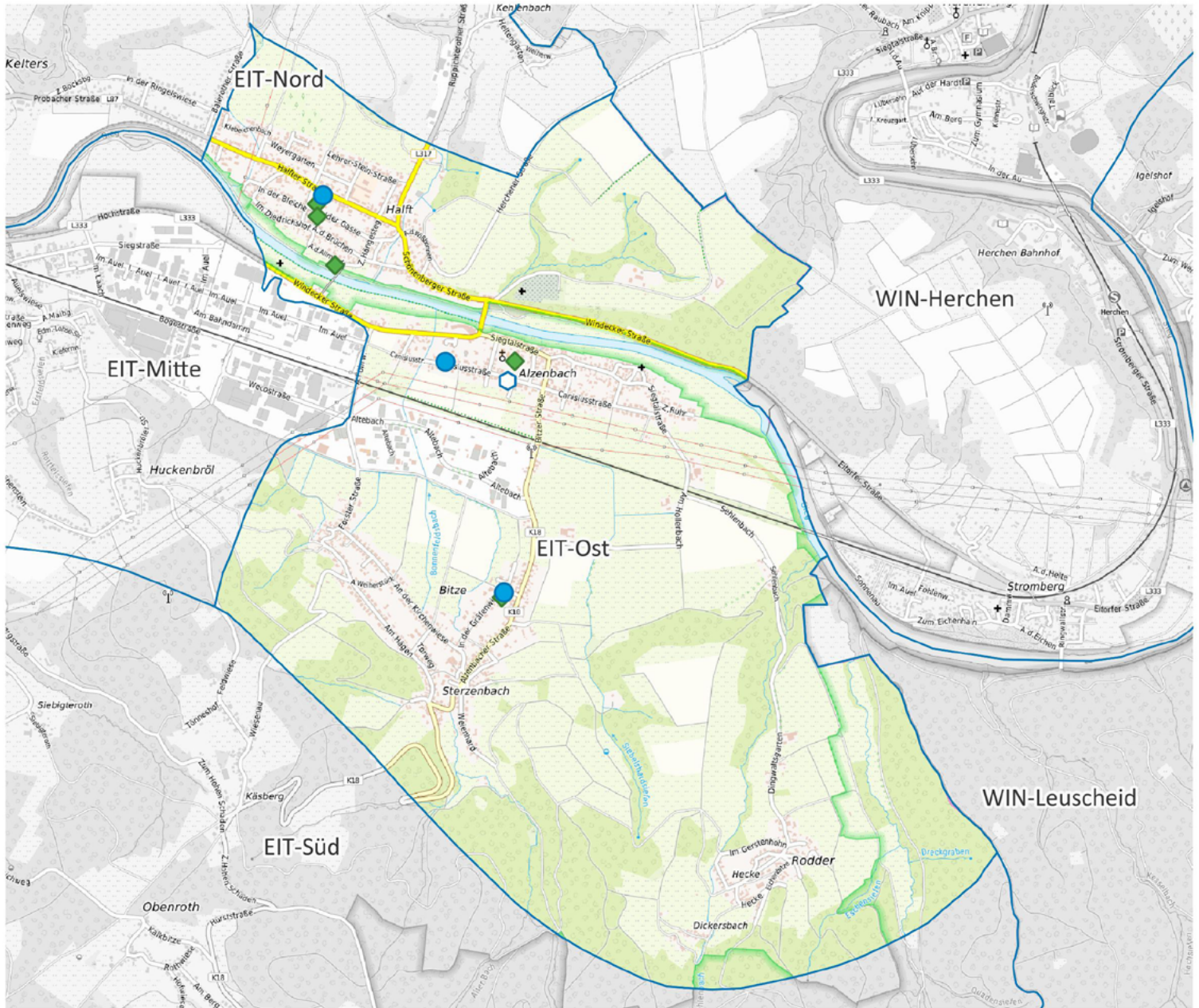

- ⊕ Apotheke
- ⊕ Krankenhaus
- ⊕ Grundschule
- Kindertagesstätte
- ◆ Spielplatz/ Bolzplatz
- ▲ Schwimmbad
- Quartiersgrenze

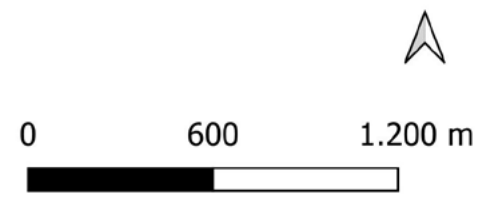

Land NRW (2022) / Sozialamt, Amt für Katasterwesen und Geoinformation des Rhein-Sieg-Kreises (2024) / Hintergrundkarte BKG (2020) - Lizenz dl-de/zero-2-0 (www.govdata.de/dl-de/zero-2-0)

Quartier EIT-Ost

Altersklassen

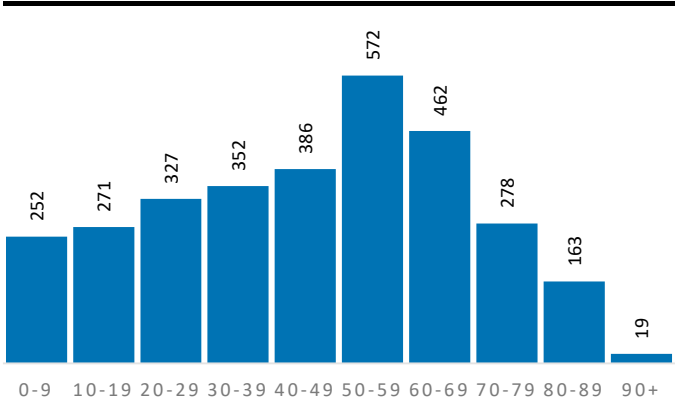

Demografische Grunddaten

	Quartier	EIT	RSK
Bevölkerung (Erstwohnung) 2022	3.082	20.014	625.312
davon: 0-19 Jahre	523	3.712	121.095
davon: 20-64 Jahre	1.902	11.950	365.354
davon: 65 Jahre und darüber	657	4.352	138.863
Durchschnittsalter	45,3	44,7	44,4
Bev. mit Migrationshintergrund	781	6.258	189.698

Privathaushalte

	Quartier	EIT	RSK
Einpersonenhaushalte	577	4.039	119.194
Privathaushalte mit Kindern	298	1.942	63.256
Alleinerziehenden-Haushalte	58	303	9.795

Aufmerksamkeitsbedarf 2022

Aufmerksamkeitsbedarf 2022

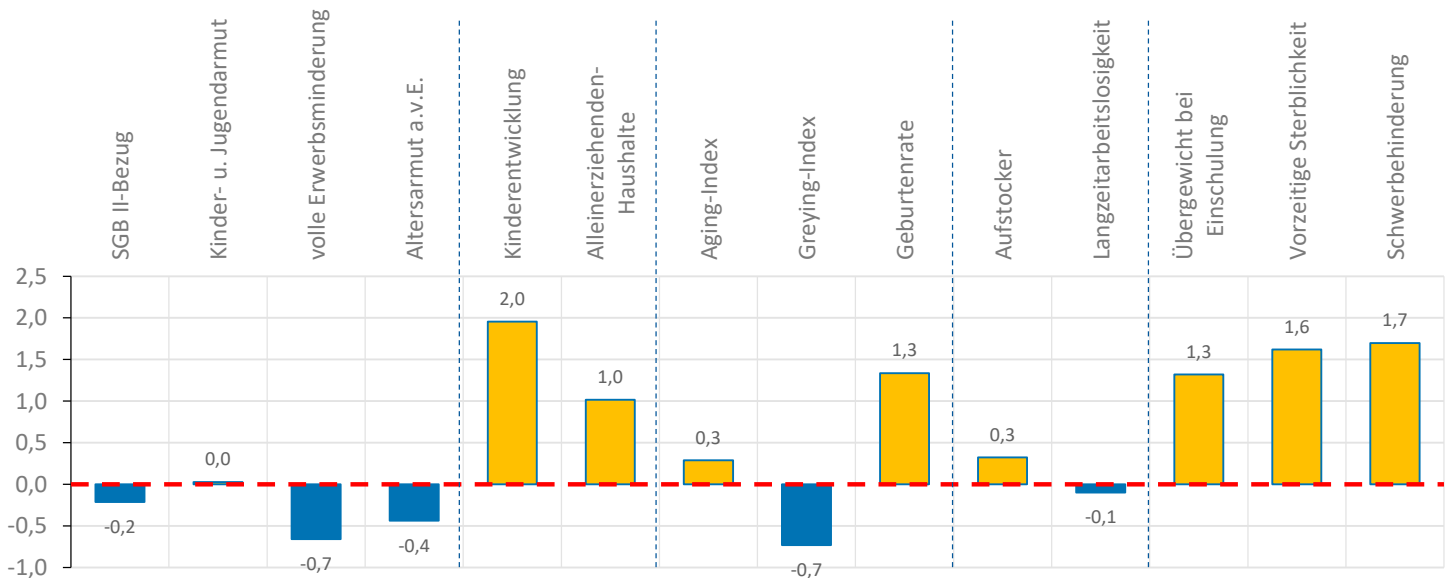
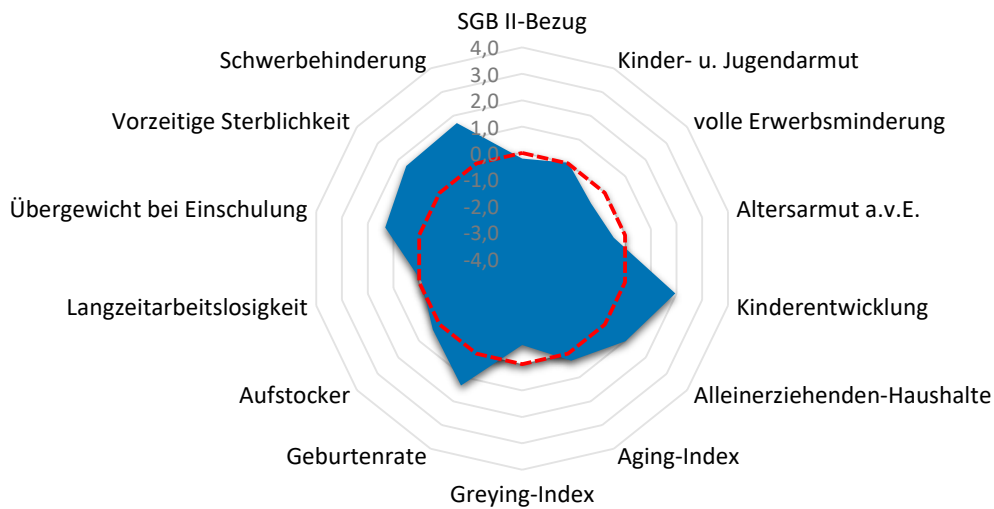

Quartier EIT-Ost

Armut	Quartier	EIT	RSK
SGB II-Bezug	6,4%	9,7%	7,2%
Kinder- u. Jugendarmut	11,8%	16,2%	11,4%
volle Erwerbsminderung	0,3%	1,0%	0,6%
Altersarmut außerhalb v. Einrichtung	1,8%	2,8%	2,6%

Bildung, Erziehung, Entwicklung	Quartier	EIT	RSK
Kinderentwicklung	56,0%	58,6%	32,6%
Alleinerziehenden-Haushalte	19,5%	15,6%	15,5%

Demografie	Quartier	EIT	RSK
Aging-Index	126	117	115
Greying-Index	38	46	48
Geburtenrate	32	44	44

Erwerbstätigkeit	Quartier	EIT	RSK
Aufstockerquote SGB II	23,0%	19,0%	21,4%
Langzeitarbeitslosigkeit	2,4%	3,4%	2,5%

Gesundheit und Wohlergehen	Quartier	EIT	RSK
Übergewicht bei Einschulung	14,3%	11,1%	7,3%
Vorzeitige Sterblichkeit	422	345	224
Schwerbehinderung	13,3%	13,7%	10,9%

Aufmerksamkeitsbedarf standard.	Quartier	EIT	RSK
insgesamt	0,5	0,6	0,0
Armut	-0,3	0,5	0,0
Bildung, Erziehung	1,5	1,1	0,0
Demografie	0,3	0,0	0,0
Erwerbsarbeit	0,1	0,0	0,0
Gesundheit	1,5	1,2	0,0

Kita- und Schulstandorte	Quartier	EIT	RSK
Kindertageseinrichtungen	3	14	403
Grundschulen	1	4	105
Familienzentren	0	2	110

Wohn- und Betreuungsangebote	Quartier	EIT	RSK
Tagespflege-Plätze	0	12	397
stat. Kurzzeitpflege-Plätze	0	0	81
stat. Dauerpflege-Plätze	0	458	5.614
Plätze in Pflege-WGs	10	31	296
stat. EGH-Plätze	0	104	1.043
Plätze in EGH-WGs	0	7	138
Hospiz-Plätze	0	0	29

Gesundheitsversorgung	Quartier	EIT	RSK
hausärztlich tätige Ärzte	0	14	459
Apotheken	0	4	139

Zeitliche Entwicklung

EIT-Ost

In diesem letzten Abschnitt werden die Indikatorenwerte für die Themenfelder in ihrer zeitlichen Entwicklung 2020 - 2022 dargestellt. Dies erfolgt tabellarisch für die Quartiere und auch als Gesamtentwicklung für die Kommune.

Die Liniendiagramme illustrieren ergänzend die aufgeführten Daten für das Quartier. Für das Themenfeld Gesundheit ist eine zweite Skala auf der rechten Seite abgebildet, die die Werte für die frühzeitige Sterblichkeit wiedergibt.

Armut	Quartierswerte im Jahr			Gesamtwerte EIT im Jahr		
	2020	2021	2022	2020	2021	2022
A.1 SGB II-Bezug	5,2%	7,1%	6,4%	7,1%	9,7%	9,7%
A.2 Kinder- u. Jugendarmut	12,8%	11,2%	11,8%	16,9%	16,0%	16,2%
A.3 volle Erwerbsminderung	0,3%	0,4%	0,3%	1,1%	1,2%	1,0%
A.4 Altersarmut auß. v. Einrichtungen	1,8%	2,0%	1,8%	2,7%	2,7%	2,8%

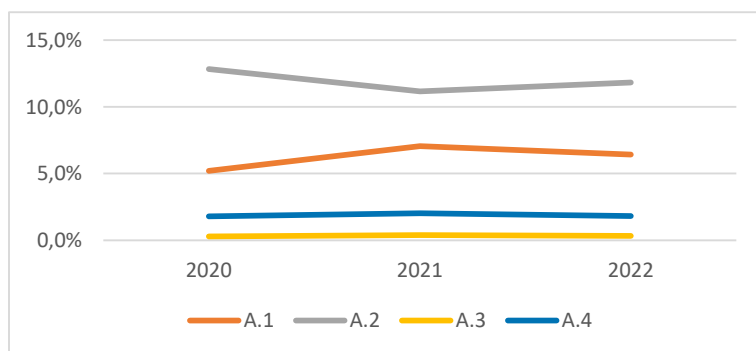

Bildung, Erziehung, Entwicklung	Quartierswerte im Jahr			Gesamtwerte EIT im Jahr		
	2020	2021	2022	2020	2021	2022
B.1 Kinderentwicklung	56,0%	56,0%	56,0%	58,6%	58,6%	58,6%
B.2 Alleinerziehenden-Haushalte	16,1%	19,9%	19,5%	15,2%	15,5%	15,6%

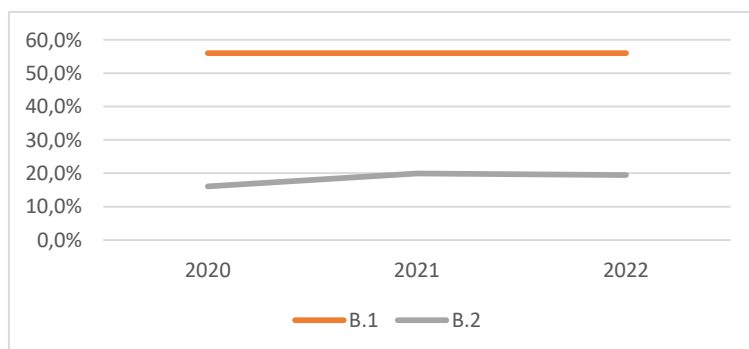

Zeitliche Entwicklung

EIT-Ost

Demografie	Quartierswerte im Jahr			Gesamtwerte EIT im Jahr		
	2020	2021	2022	2020	2021	2022
D.1 Aging-Index	116	123	126	122	123	117
D.2 Greying-Index	39	40	38	48	47	46
D.3 Geburtenrate	37	19	32	45	32	44

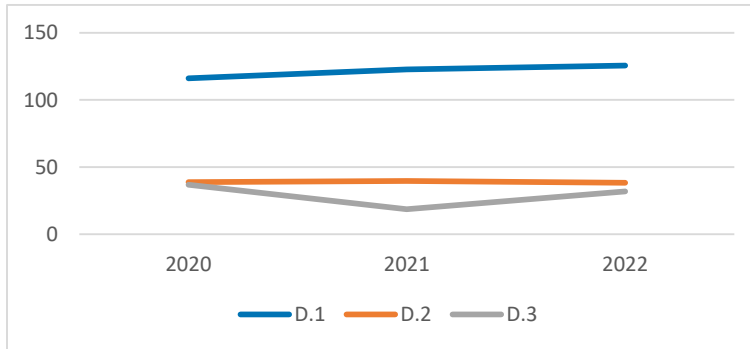

Erwerbstätigkeit	Quartierswerte im Jahr			Gesamtwerte EIT im Jahr		
	2020	2021	2022	2020	2021	2022
E.1 Aufstockerquote SGB II	25,4%	24,6%	23,0%	21,7%	20,9%	19,0%
E.1 Langzeitarbeitslosigkeit	2,6%	2,0%	2,4%	3,8%	3,5%	3,4%

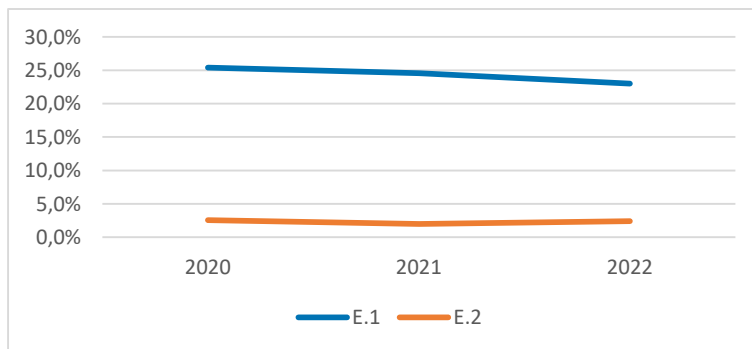

Gesundheit und Wohlergehen	Quartierswerte im Jahr			Gesamtwerte EIT im Jahr		
	2020	2021	2022	2020	2021	2022
G.1 Übergewicht bei Einschulung	14,3%	14,3%	14,3%	11,1%	11,1%	11,1%
G.2 Vorzeitige Sterblichkeit	363	33	422	358	209	345
G.3 Schwerbehinderung	10,6%	13,6%	13,3%	10,6%	13,9%	13,7%

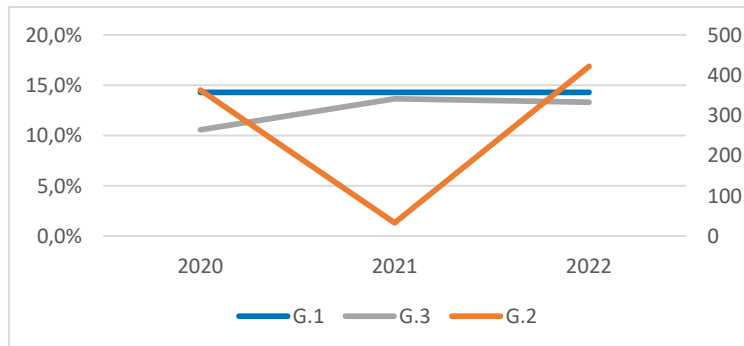

EIT-Nord

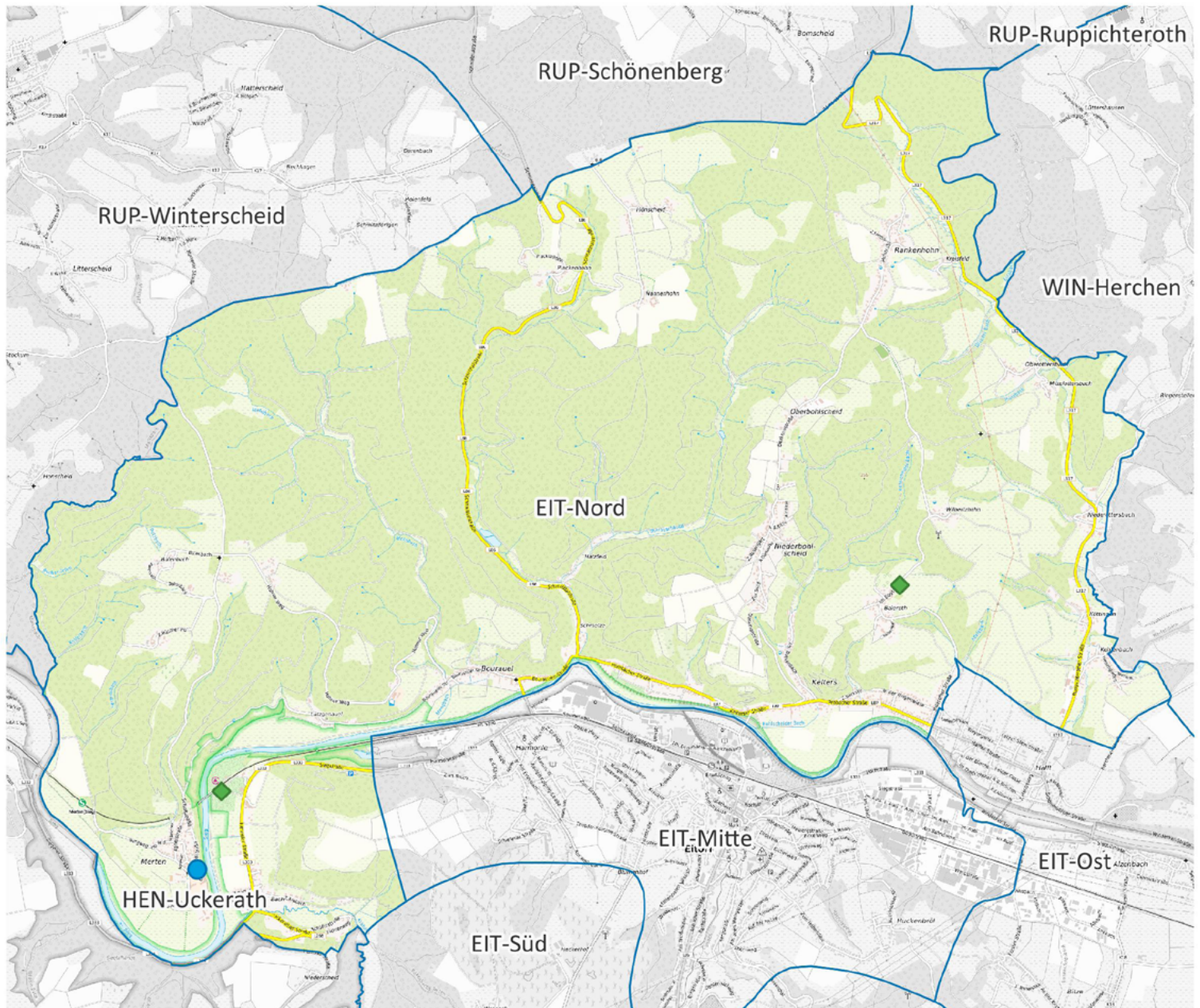

-  Apotheke
-  Krankenhaus
-  Grundschule
-  Kindertagesstätte
-  Spielplatz/ Bolzplatz
-  Schwimmbad
-  Quartiersgrenze



0 1.000 2.000 m



Land NRW (2022) / Sozialamt, Amt für Katasterwesen und
 Geoinformation des Rhein-Sieg-Kreises (2024) /
 Hintergrundkarte BKG (2020) - Lizenz dl-de/zero-2-0
 (www.govdata.de/dl-de/zero-2-0)

Quartier EIT-Nord

Altersklassen

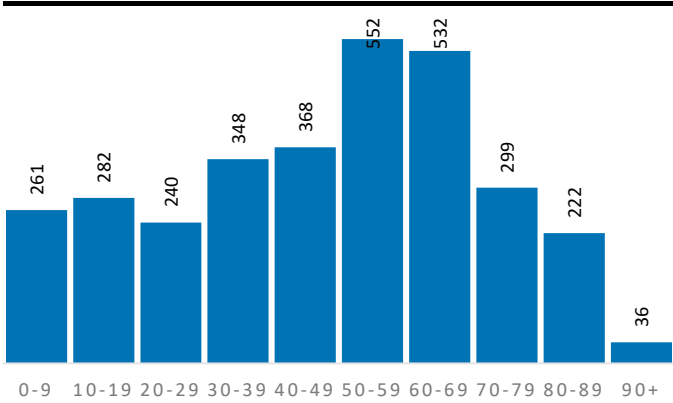

Demografische Grunddaten

	Quartier	EIT	RSK
Bevölkerung (Erstwohnung) 2022	3.140	20.014	625.312
davon: 0-19 Jahre	543	3.712	121.095
davon: 20-64 Jahre	1.813	11.950	365.354
davon: 65 Jahre und darüber	784	4.352	138.863
Durchschnittsalter	47,1	44,7	44,4
Bev. mit Migrationshintergrund	579	6.258	189.698

Privathaushalte

	Quartier	EIT	RSK
Einpersonenhaushalte	728	4.039	119.194
Privathaushalte mit Kindern	277	1.942	63.256
Alleinerziehenden-Haushalte	37	303	9.795

Aufmerksamkeitsbedarf 2022

Aufmerksamkeitsbedarf 2022

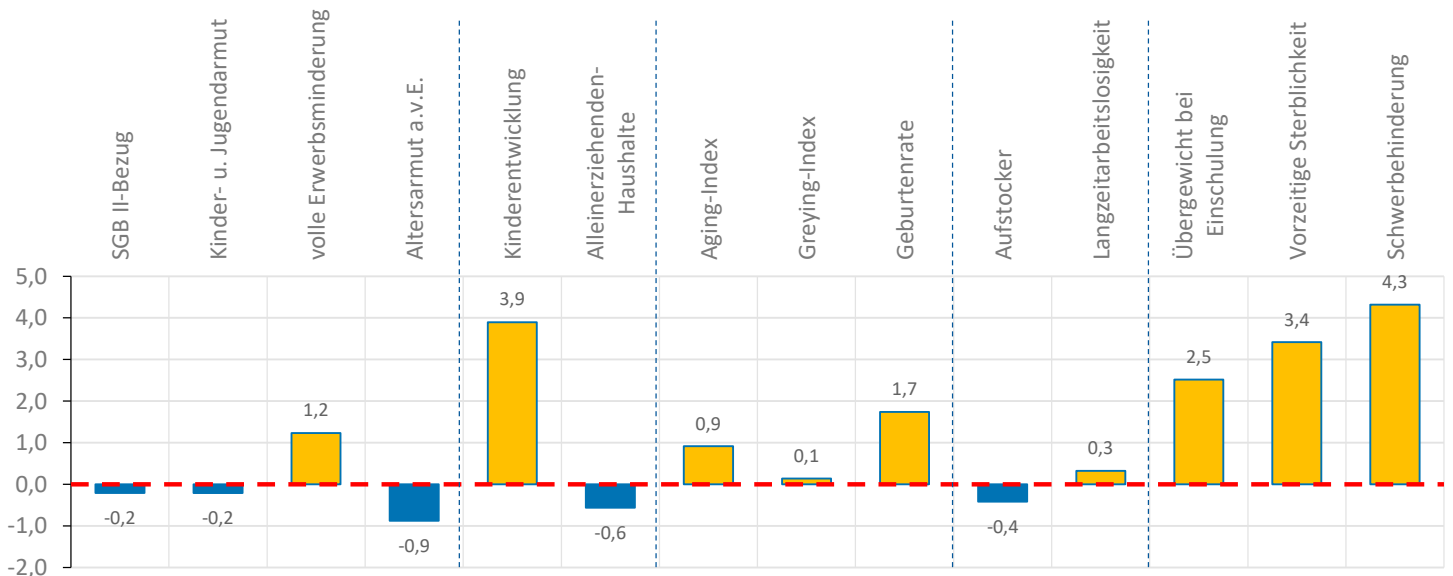
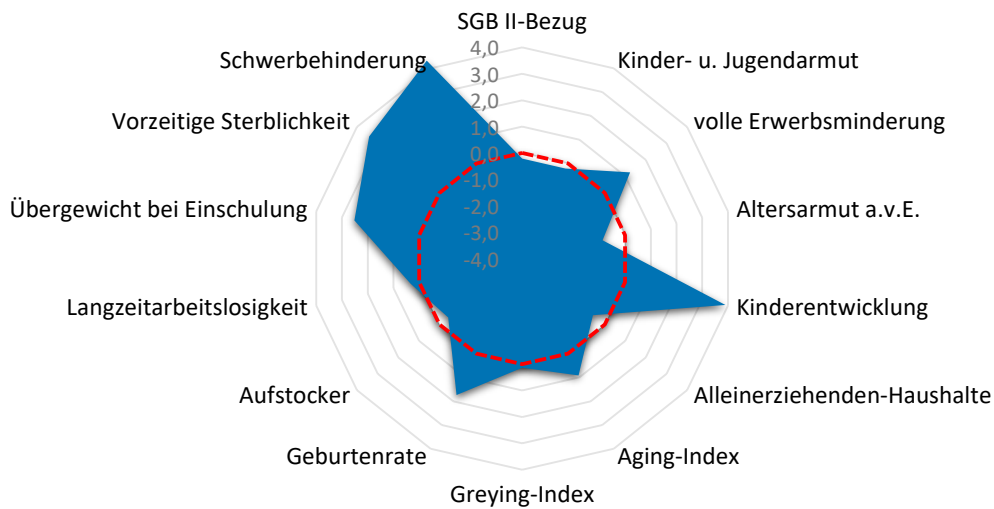

Quartier EIT-Nord

Armut	Quartier	EIT	RSK
SGB II-Bezug	6,5%	9,7%	7,2%
Kinder- u. Jugendarmut	10,2%	16,2%	11,4%
volle Erwerbsminderung	1,3%	1,0%	0,6%
Altersarmut außerhalb v. Einrichtung	0,9%	2,8%	2,6%

Bildung, Erziehung, Entwicklung	Quartier	EIT	RSK
Kinderentwicklung	80,0%	58,6%	32,6%
Alleinerziehenden-Haushalte	13,4%	15,6%	15,5%

Demografie	Quartier	EIT	RSK
Aging-Index	144	117	115
Greying-Index	49	46	48
Geburtenrate	28	44	44

Erwerbstätigkeit	Quartier	EIT	RSK
Aufstockerquote SGB II	19,4%	19,0%	21,4%
Langzeitarbeitslosigkeit	3,0%	3,4%	2,5%

Gesundheit und Wohlergehen	Quartier	EIT	RSK
Übergewicht bei Einschulung	20,8%	11,1%	7,3%
Vorzeitige Sterblichkeit	637	345	224
Schwerbehinderung	17,2%	13,7%	10,9%

Aufmerksamkeitsbedarf standard.	Quartier	EIT	RSK
insgesamt	1,2	0,6	0,0
Armut	0,0	0,5	0,0
Bildung, Erziehung	1,7	1,1	0,0
Demografie	0,9	0,0	0,0
Erwerbsarbeit	0,0	0,0	0,0
Gesundheit	3,4	1,2	0,0

Kita- und Schulstandorte	Quartier	EIT	RSK
Kindertageseinrichtungen	1	14	403
Grundschulen	0	4	105
Familienzentren	0	2	110

Wohn- und Betreuungsangebote	Quartier	EIT	RSK
Tagespflege-Plätze	0	12	397
stat. Kurzzeitpflege-Plätze	0	0	81
stat. Dauerpflege-Plätze	251	458	5.614
Plätze in Pflege-WGs	0	31	296
stat. EGH-Plätze	48	104	1.043
Plätze in EGH-WGs	0	7	138
Hospiz-Plätze	0	0	29

Gesundheitsversorgung	Quartier	EIT	RSK
hausärztlich tätige Ärzte	0	14	459
Apotheken	0	4	139

Zeitliche Entwicklung

EIT-Nord

In diesem letzten Abschnitt werden die Indikatorenwerte für die Themenfelder in ihrer zeitlichen Entwicklung 2020 - 2022 dargestellt. Dies erfolgt tabellarisch für die Quartiere und auch als Gesamtentwicklung für die Kommune.

Die Liniendiagramme illustrieren ergänzend die aufgeführten Daten für das Quartier. Für das Themenfeld Gesundheit ist eine zweite Skala auf der rechten Seite abgebildet, die die Werte für die frühzeitige Sterblichkeit wiedergibt.

Armut	Quartierswerte im Jahr			Gesamtwerte EIT im Jahr		
	2020	2021	2022	2020	2021	2022
A.1 SGB II-Bezug	5,5%	7,1%	6,5%	7,1%	9,7%	9,7%
A.2 Kinder- u. Jugendarmut	14,3%	12,8%	10,2%	16,9%	16,0%	16,2%
A.3 volle Erwerbsminderung	0,9%	1,6%	1,3%	1,1%	1,2%	1,0%
A.4 Altersarmut auß. v. Einrichtungen	1,1%	1,1%	0,9%	2,7%	2,7%	2,8%

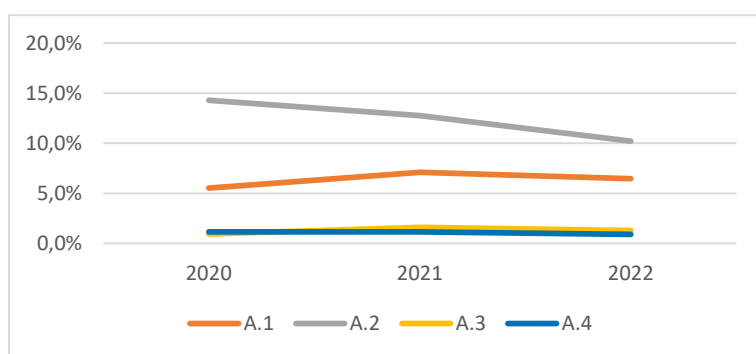

Bildung, Erziehung, Entwicklung	Quartierswerte im Jahr			Gesamtwerte EIT im Jahr		
	2020	2021	2022	2020	2021	2022
B.1 Kinderentwicklung	80,0%	80,0%	80,0%	58,6%	58,6%	58,6%
B.2 Alleinerziehenden-Haushalte	13,9%	13,5%	13,4%	15,2%	15,5%	15,6%

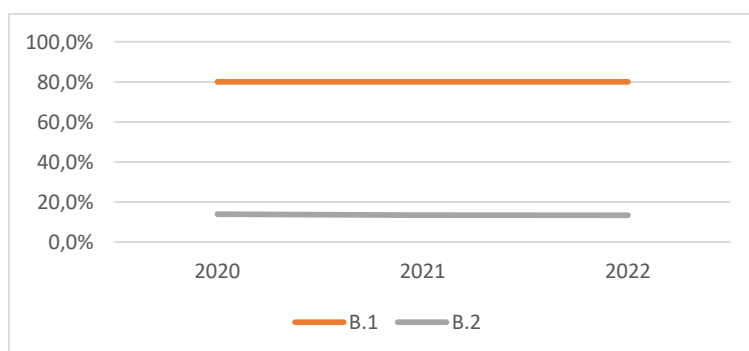

Zeitliche Entwicklung

EIT-Nord

Demografie	Quartierswerte im Jahr			Gesamtwerte EIT im Jahr		
	2020	2021	2022	2020	2021	2022
D.1 Aging-Index	148	147	144	122	123	117
D.2 Greying-Index	46	46	49	48	47	46
D.3 Geburtenrate	56	33	28	45	32	44

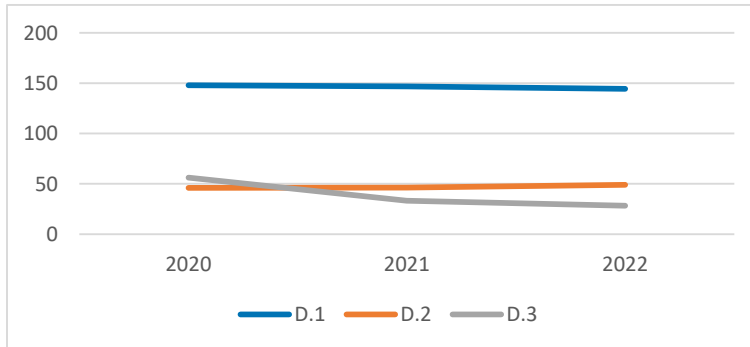

Erwerbstätigkeit	Quartierswerte im Jahr			Gesamtwerte EIT im Jahr		
	2020	2021	2022	2020	2021	2022
E.1 Aufstockerquote SGB II	17,1%	19,3%	19,4%	21,7%	20,9%	19,0%
E.1 Langzeitarbeitslosigkeit	2,6%	3,1%	3,0%	3,8%	3,5%	3,4%

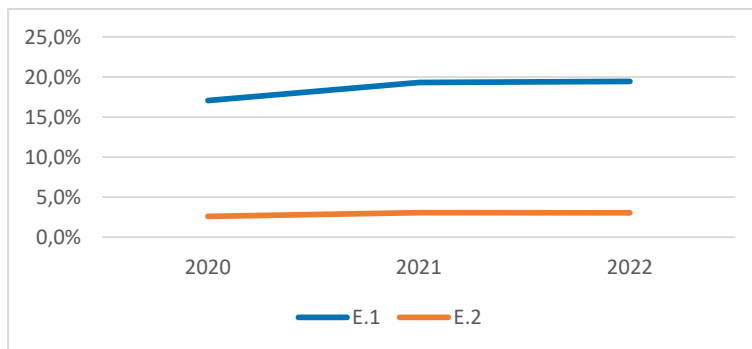



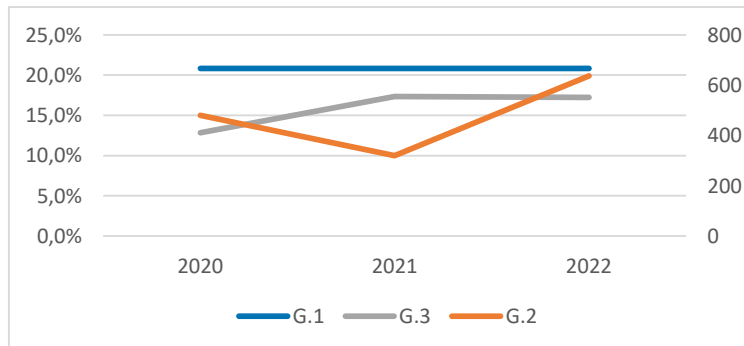



Gesundheit und Wohlergehen	Quartierswerte im Jahr			Gesamtwerte EIT im Jahr		
	2020	2021	2022	2020	2021	2022
G.1 Übergewicht bei Einschulung	20,8%	20,8%	20,8%	11,1%	11,1%	11,1%
G.2 Vorzeitige Sterblichkeit	480	320	637	358	209	345
G.3 Schwerbehinderung	12,8%	17,3%	17,2%	10,6%	13,9%	13,7%

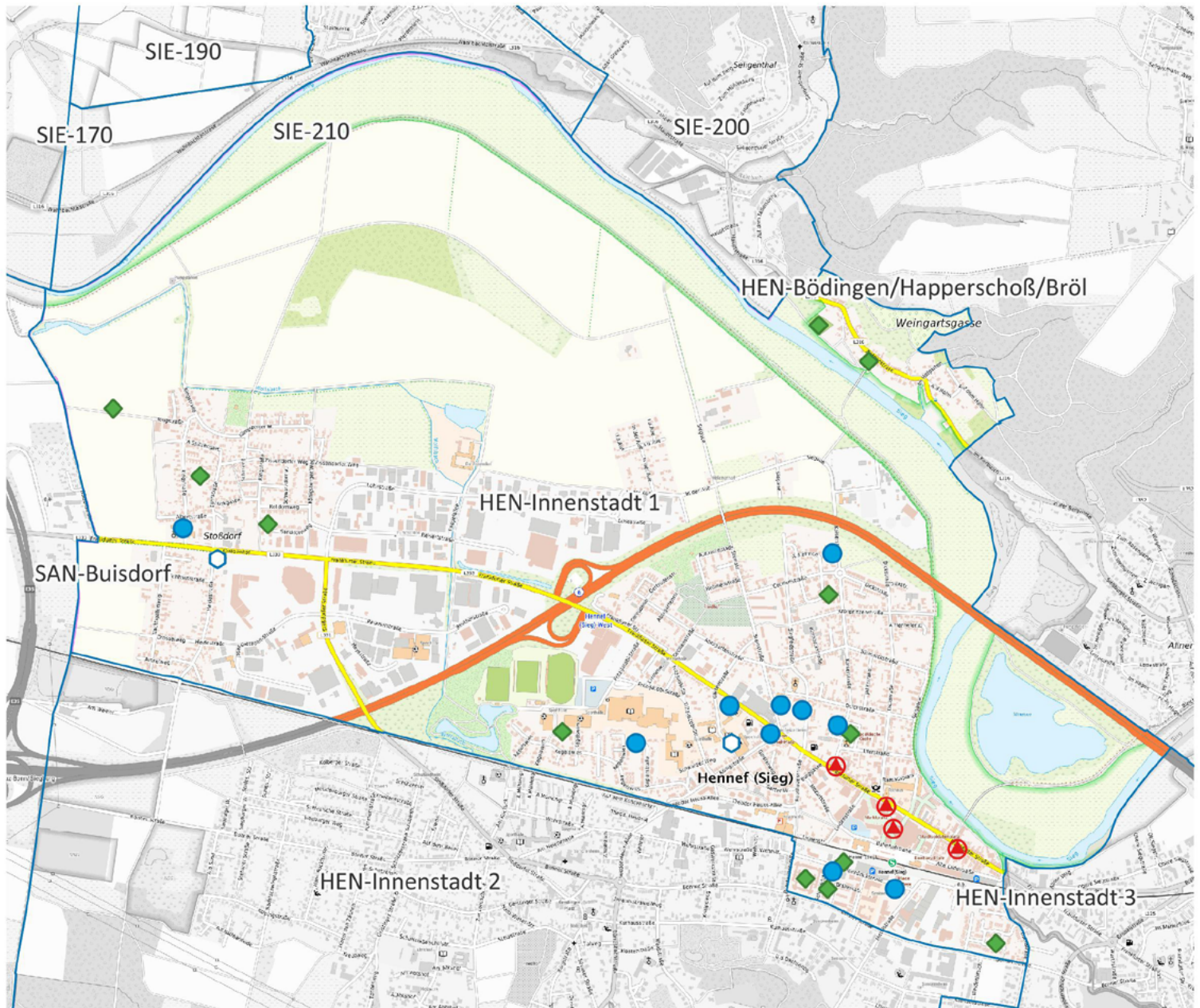

Stadt Hennef

HEN-Innenstadt 1



-  Apotheke
-  Krankenhaus
-  Grundschule
-  Kindertagesstätte
-  Spielplatz/ Bolzplatz
-  Schwimmbad
-  Quartiersgrenze

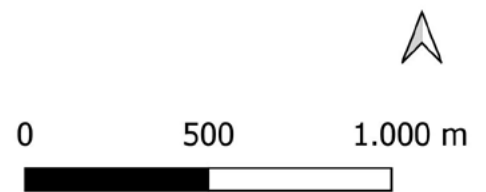

Land NRW (2022) / Sozialamt, Amt für Katasterwesen und Geoinformation des Rhein-Sieg-Kreises (2024) / Hintergrundkarte BKG (2020) - Lizenz dl-de/zero-2-0 (www.govdata.de/dl-de/zero-2-0)

Quartier HEN-Innenstadt 1

Altersklassen

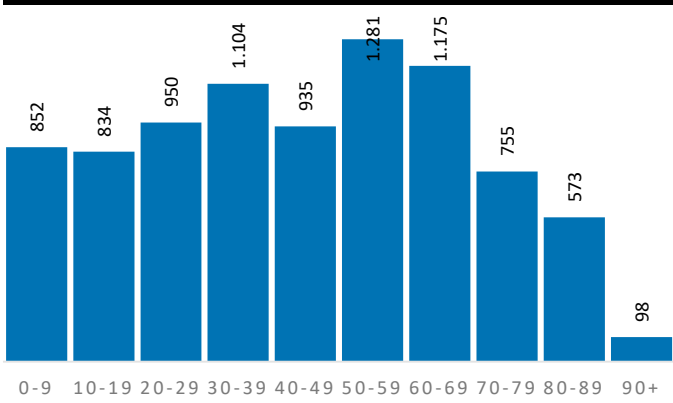

Demografische Grunddaten

	Quartier	HEN	RSK
Bevölkerung (Erstwohnung) 2022	8.557	49.452	625.312
davon: 0-19 Jahre	1.686	10.107	121.095
davon: 20-64 Jahre	4.904	29.165	365.354
davon: 65 Jahre und darüber	1.967	10.180	138.863
Durchschnittsalter	44,1	43,6	44,4
Bev. mit Migrationshintergrund	2.958	13.843	189.698

Privathaushalte

	Quartier	HEN	RSK
Einpersonenhaushalte	1.885	8.834	119.194
Privathaushalte mit Kindern	839	5.200	63.256
Alleinerziehenden-Haushalte	180	806	9.795

Aufmerksamkeitsbedarf 2022

Aufmerksamkeitsbedarf 2022

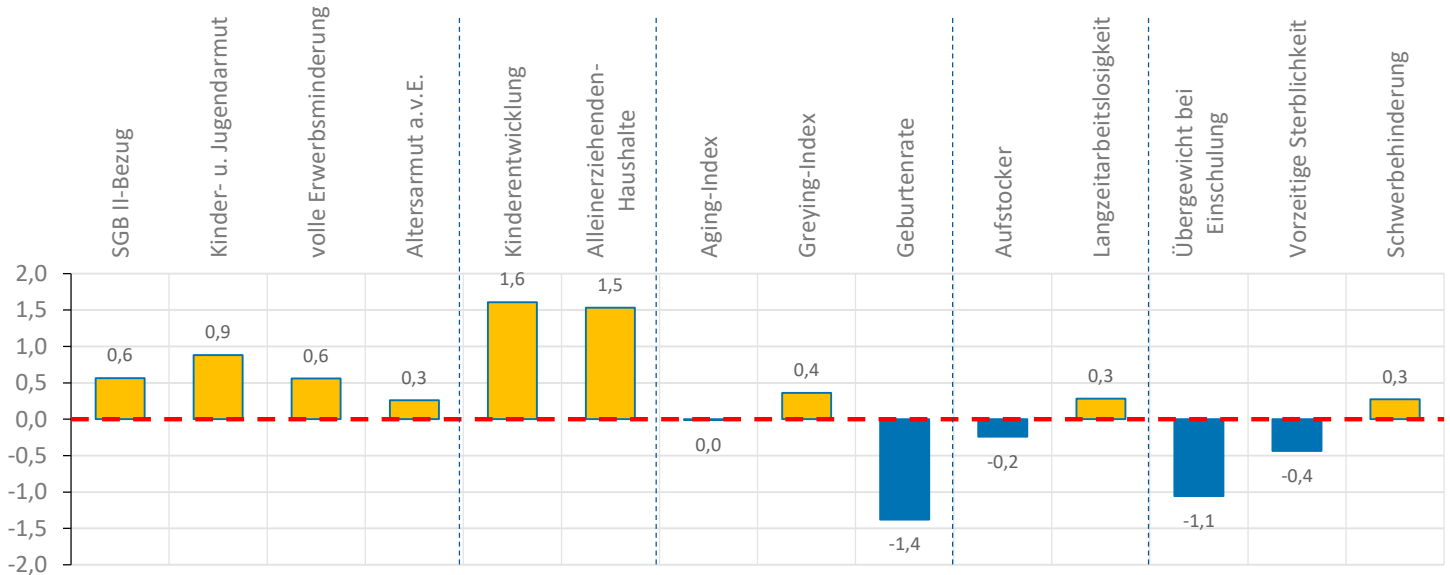
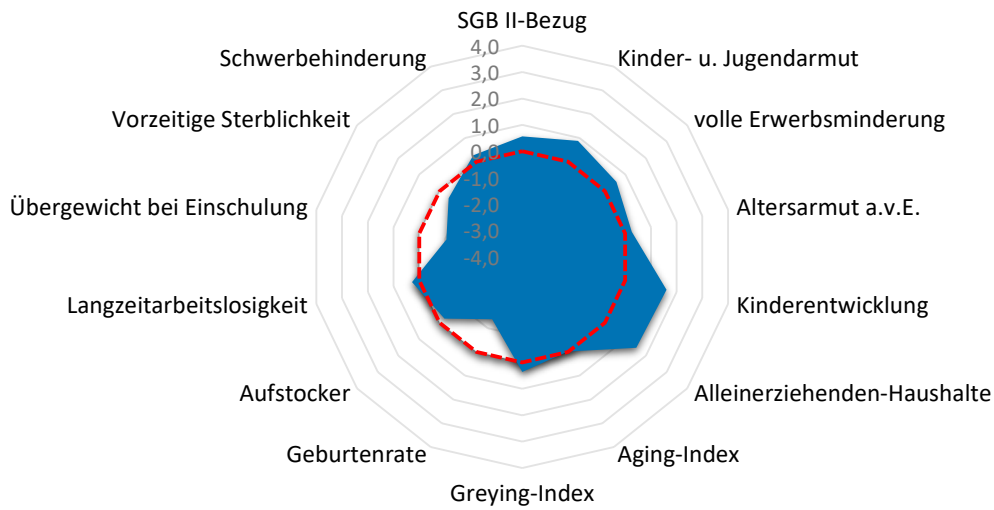

Quartier HEN-Innenstadt 1

Armut	Quartier	HEN	RSK
SGB II-Bezug	9,7%	6,1%	7,2%
Kinder- u. Jugendarmut	17,7%	9,7%	11,4%
volle Erwerbsminderung	0,9%	0,5%	0,6%
Altersarmut außerhalb v. Einrichtung	3,3%	2,8%	2,6%

Bildung, Erziehung, Entwicklung	Quartier	HEN	RSK
Kinderentwicklung	51,7%	39,6%	32,6%
Alleinerziehenden-Haushalte	21,5%	15,5%	15,5%

Demografie	Quartier	HEN	RSK
Aging-Index	117	101	115
Greying-Index	52	48	48
Geburtenrate	57	48	44

Erwerbstätigkeit	Quartier	HEN	RSK
Aufstockerquote SGB II	20,3%	21,6%	21,4%
Langzeitarbeitslosigkeit	3,0%	2,2%	2,5%

Gesundheit und Wohlergehen	Quartier	HEN	RSK
Übergewicht bei Einschulung	1,3%	5,8%	7,3%
Vorzeitige Sterblichkeit	175	202	224
Schwerbehinderung	11,2%	10,5%	10,9%

Aufmerksamkeitsbedarf standard.	Quartier	HEN	RSK
insgesamt	0,2	-0,1	0,0
Armut	0,6	-0,2	0,0
Bildung, Erziehung	1,6	0,3	0,0
Demografie	-0,3	-0,3	0,0
Erwerbsarbeit	0,0	-0,1	0,0
Gesundheit	-0,4	-0,2	0,0

Kita- und Schulstandorte	Quartier	HEN	RSK
Kindertageseinrichtungen	10	32	403
Grundschulen	2	8	105
Familienzentren	2	7	110

Wohn- und Betreuungsangebote	Quartier	HEN	RSK
Tagespflege-Plätze	0	12	397
stat. Kurzzeitpflege-Plätze	0	5	81
stat. Dauerpflege-Plätze	80	440	5.614
Plätze in Pflege-WGs	38	102	296
stat. EGH-Plätze	27	37	1.043
Plätze in EGH-WGs	0	0	138
Hospiz-Plätze	0	0	29

Gesundheitsversorgung	Quartier	HEN	RSK
hausärztlich tätige Ärzte	22	33	459
Apotheken	4	6	139

Zeitliche Entwicklung

HEN-Innenstadt 1

In diesem letzten Abschnitt werden die Indikatorenwerte für die Themenfelder in ihrer zeitlichen Entwicklung 2020 - 2022 dargestellt. Dies erfolgt tabellarisch für die Quartiere und auch als Gesamtentwicklung für die Kommune.

Die Liniendiagramme illustrieren ergänzend die aufgeführten Daten für das Quartier. Für das Themenfeld Gesundheit ist eine zweite Skala auf der rechten Seite abgebildet, die die Werte für die frühzeitige Sterblichkeit wiedergibt.

Armut	Quartierswerte im Jahr			Gesamtwerte HEN im Jahr		
	2020	2021	2022	2020	2021	2022
A.1 SGB II-Bezug	6,3%	8,0%	9,7%	4,3%	5,8%	6,1%
A.2 Kinder- u. Jugendarmut	18,0%	14,6%	17,7%	9,6%	9,1%	9,7%
A.3 volle Erwerbsminderung	1,0%	0,9%	0,9%	0,6%	0,6%	0,5%
A.4 Altersarmut auß. v. Einrichtungen	3,1%	3,2%	3,3%	2,8%	3,0%	2,8%

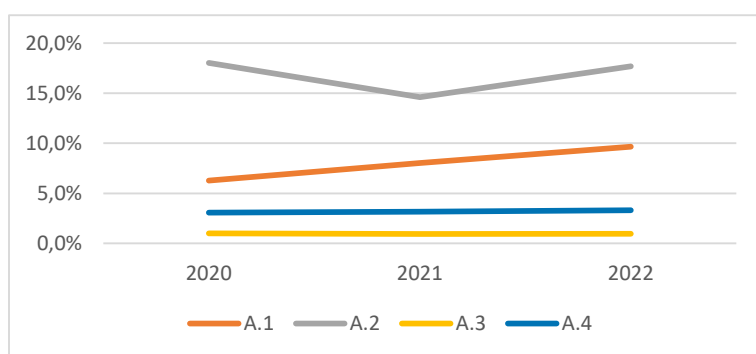

Bildung, Erziehung, Entwicklung	Quartierswerte im Jahr			Gesamtwerte HEN im Jahr		
	2020	2021	2022	2020	2021	2022
B.1 Kinderentwicklung	51,7%	51,7%	51,7%	39,6%	39,6%	39,6%
B.2 Alleinerziehenden-Haushalte	21,7%	19,7%	21,5%	15,3%	15,2%	15,5%

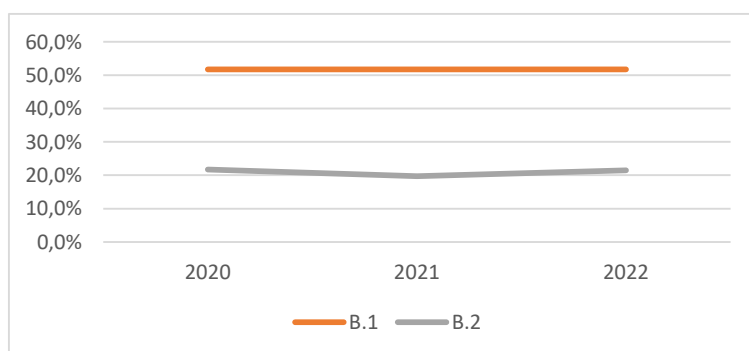

Zeitliche Entwicklung

HEN-Innenstadt 1

Demografie	Quartierswerte im Jahr			Gesamtwerte HEN im Jahr		
	2020	2021	2022	2020	2021	2022
D.1 Aging-Index	119	120	117	97	100	101
D.2 Greying-Index	52	53	52	48	50	48
D.3 Geburtenrate	44	55	57	49	51	48

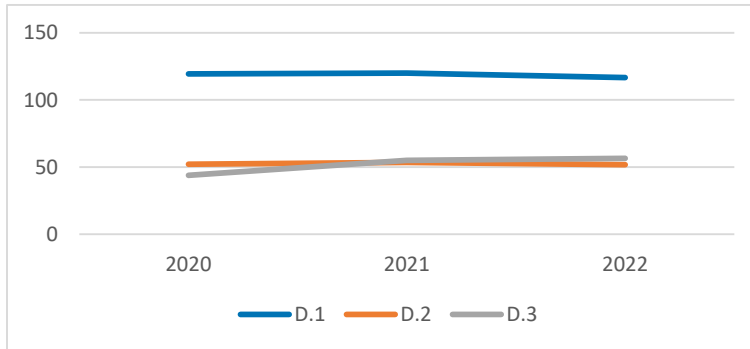

Erwerbstätigkeit	Quartierswerte im Jahr			Gesamtwerte HEN im Jahr		
	2020	2021	2022	2020	2021	2022
E.1 Aufstockerquote SGB II	26,1%	24,2%	20,3%	26,1%	24,9%	21,6%
E.1 Langzeitarbeitslosigkeit	2,8%	3,0%	3,0%	2,2%	2,3%	2,2%

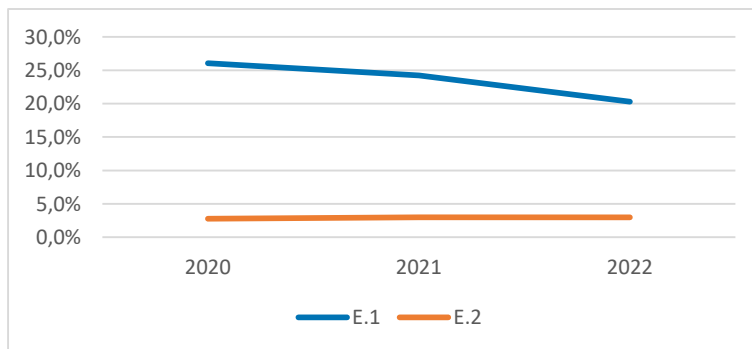

Gesundheit und Wohlergehen	Quartierswerte im Jahr			Gesamtwerte HEN im Jahr		
	2020	2021	2022	2020	2021	2022
G.1 Übergewicht bei Einschulung	1,3%	1,3%	1,3%	5,8%	5,8%	5,8%
G.2 Vorzeitige Sterblichkeit	350	203	175	255	178	202
G.3 Schwerbehinderung	8,9%	11,3%	11,2%	8,4%	10,5%	10,5%

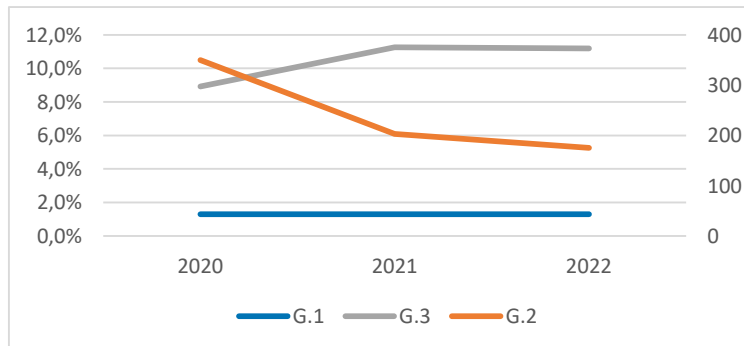

HEN-Innenstadt 2

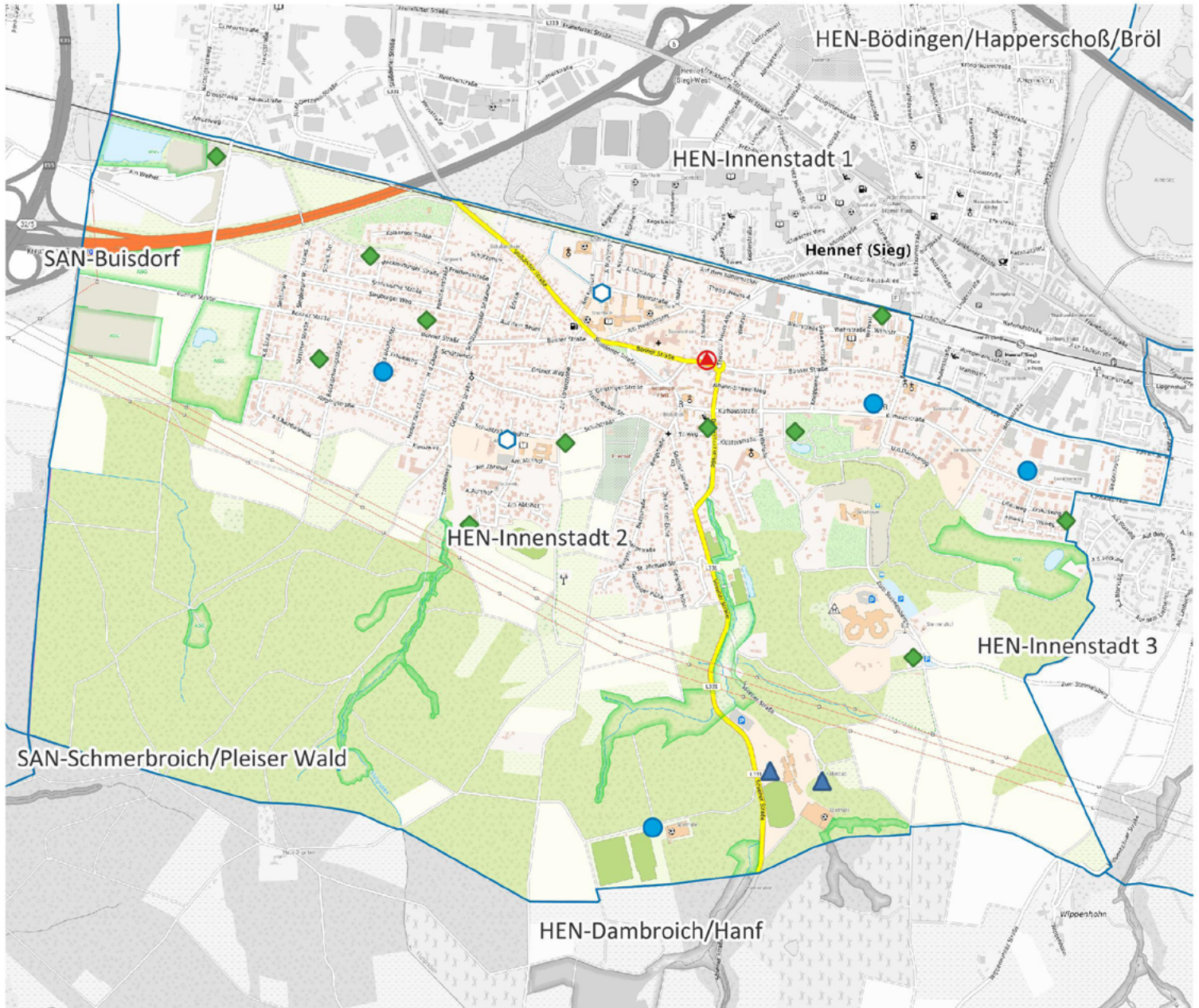

-  Apotheke
-  Krankenhaus
-  Grundschule
-  Kindertagesstätte
-  Spielplatz/ Bolzplatz
-  Schwimmbad
-  Quartiersgrenze



Land NRW (2022) / Sozialamt, Amt für Katasterwesen und Geoinformation des Rhein-Sieg-Kreises (2024) / Hintergrundkarte BKG (2020) - Lizenz dl-de/zero-2-0 (www.govdata.de/dl-de/zero-2-0)

Quartier HEN-Innenstadt 2

Altersklassen

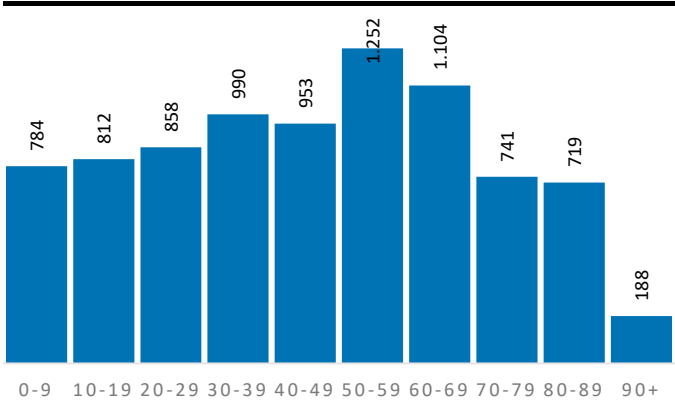

Demografische Grunddaten

	Quartier	HEN	RSK
Bevölkerung (Erstwohnung) 2022	8.401	49.452	625.312
davon: 0-19 Jahre	1.596	10.107	121.095
davon: 20-64 Jahre	4.666	29.165	365.354
davon: 65 Jahre und darüber	2.139	10.180	138.863
Durchschnittsalter	45,9	43,6	44,4
Bev. mit Migrationshintergrund	2.635	13.843	189.698

Privathaushalte

	Quartier	HEN	RSK
Einpersonenhaushalte	1.793	8.834	119.194
Privathaushalte mit Kindern	832	5.200	63.256
Alleinerziehenden-Haushalte	150	806	9.795

Aufmerksamkeitsbedarf 2022

Aufmerksamkeitsbedarf 2022

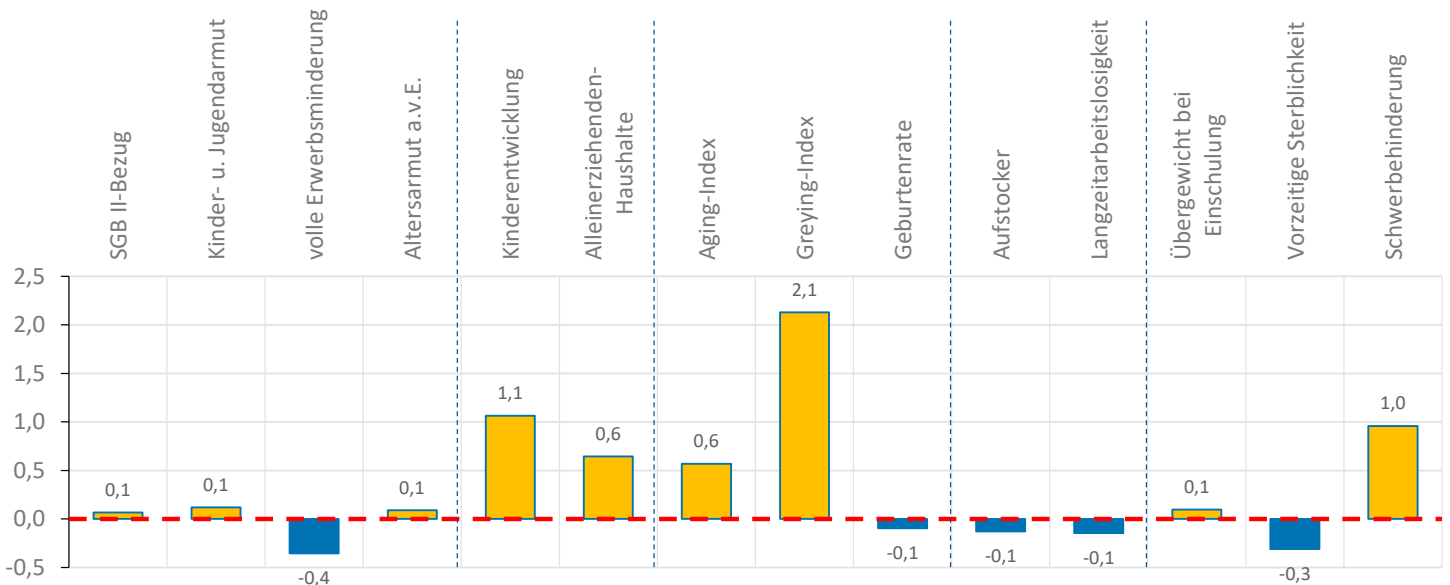
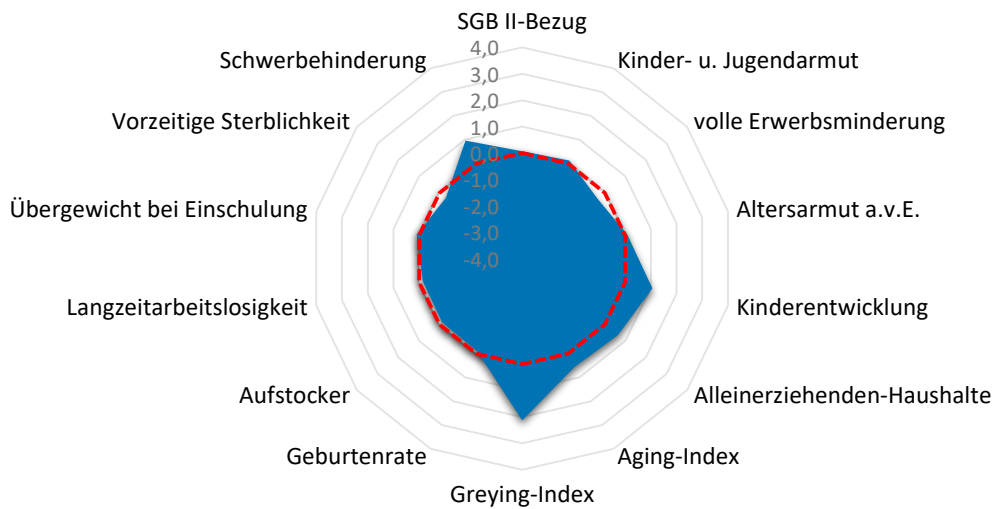

Quartier HEN-Innenstadt 2

Armut	Quartier	HEN	RSK
SGB II-Bezug	7,6%	6,1%	7,2%
Kinder- u. Jugendarmut	12,5%	9,7%	11,4%
volle Erwerbsminderung	0,5%	0,5%	0,6%
Altersarmut außerhalb v. Einrichtung	2,9%	2,8%	2,6%

Bildung, Erziehung, Entwicklung	Quartier	HEN	RSK
Kinderentwicklung	45,0%	39,6%	32,6%
Alleinerziehenden-Haushalte	18,0%	15,5%	15,5%

Demografie	Quartier	HEN	RSK
Aging-Index	134	101	115
Greying-Index	74	48	48
Geburtenrate	45	48	44

Erwerbstätigkeit	Quartier	HEN	RSK
Aufstockerquote SGB II	20,8%	21,6%	21,4%
Langzeitarbeitslosigkeit	2,3%	2,2%	2,5%

Gesundheit und Wohlergehen	Quartier	HEN	RSK
Übergewicht bei Einschulung	7,6%	5,8%	7,3%
Vorzeitige Sterblichkeit	190	202	224
Schwerbehinderung	12,2%	10,5%	10,9%

Aufmerksamkeitsbedarf standard.	Quartier	HEN	RSK
insgesamt	0,3	-0,1	0,0
Armut	0,0	-0,2	0,0
Bildung, Erziehung	0,9	0,3	0,0
Demografie	0,9	-0,3	0,0
Erwerbsarbeit	-0,1	-0,1	0,0
Gesundheit	0,2	-0,2	0,0

Kita- und Schulstandorte	Quartier	HEN	RSK
Kindertageseinrichtungen	4	32	403
Grundschulen	1	8	105
Familienzentren	0	7	110

Wohn- und Betreuungsangebote	Quartier	HEN	RSK
Tagespflege-Plätze	12	12	397
stat. Kurzzeitpflege-Plätze	5	5	81
stat. Dauerpflege-Plätze	360	440	5.614
Plätze in Pflege-WGs	35	102	296
stat. EGH-Plätze	0	37	1.043
Plätze in EGH-WGs	0	0	138
Hospiz-Plätze	0	0	29

Gesundheitsversorgung	Quartier	HEN	RSK
hausärztlich tätige Ärzte	2	33	459
Apotheken	1	6	139

Zeitliche Entwicklung

HEN-Innenstadt 2

In diesem letzten Abschnitt werden die Indikatorenwerte für die Themenfelder in ihrer zeitlichen Entwicklung 2020 - 2022 dargestellt. Dies erfolgt tabellarisch für die Quartiere und auch als Gesamtentwicklung für die Kommune.

Die Liniendiagramme illustrieren ergänzend die aufgeführten Daten für das Quartier. Für das Themenfeld Gesundheit ist eine zweite Skala auf der rechten Seite abgebildet, die die Werte für die frühzeitige Sterblichkeit wiedergibt.

Armut	Quartierswerte im Jahr			Gesamtwerte HEN im Jahr		
	2020	2021	2022	2020	2021	2022
A.1 SGB II-Bezug	4,8%	7,2%	7,6%	4,3%	5,8%	6,1%
A.2 Kinder- u. Jugendarmut	11,5%	12,0%	12,5%	9,6%	9,1%	9,7%
A.3 volle Erwerbsminderung	0,6%	0,7%	0,5%	0,6%	0,6%	0,5%
A.4 Altersarmut auß. v. Einrichtungen	2,8%	3,1%	2,9%	2,8%	3,0%	2,8%

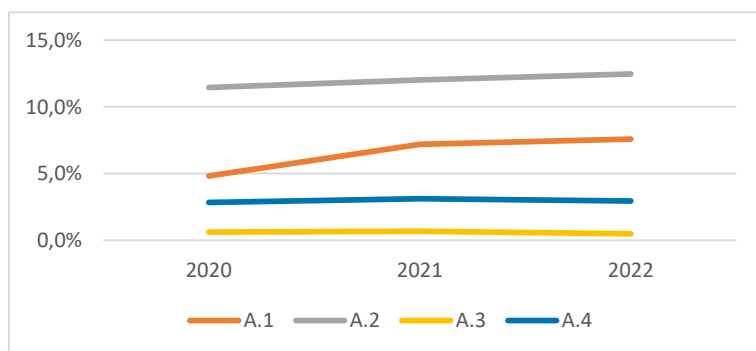

Bildung, Erziehung, Entwicklung	Quartierswerte im Jahr			Gesamtwerte HEN im Jahr		
	2020	2021	2022	2020	2021	2022
B.1 Kinderentwicklung	45,0%	45,0%	45,0%	39,6%	39,6%	39,6%
B.2 Alleinerziehenden-Haushalte	18,4%	18,9%	18,0%	15,3%	15,2%	15,5%

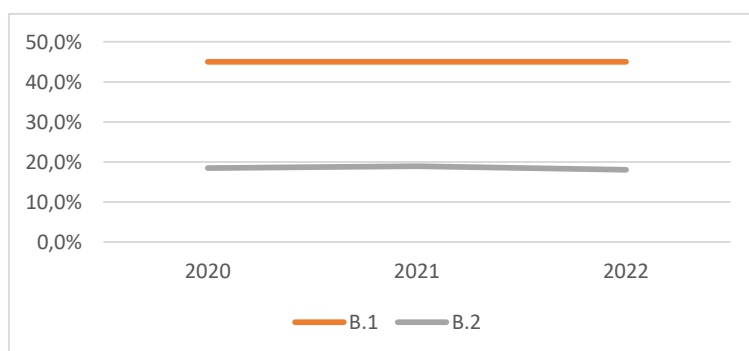

Zeitliche Entwicklung

HEN-Innenstadt 2

Demografie	Quartierswerte im Jahr			Gesamtwerte HEN im Jahr		
	2020	2021	2022	2020	2021	2022
D.1 Aging-Index	136	137	134	97	100	101
D.2 Greying-Index	74	74	74	48	50	48
D.3 Geburtenrate	56	37	45	49	51	48

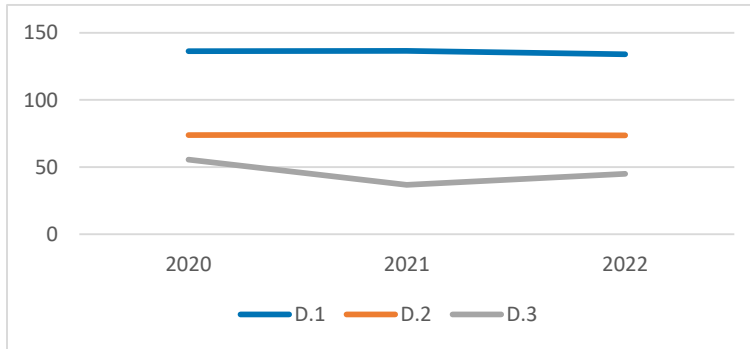

Erwerbstätigkeit	Quartierswerte im Jahr			Gesamtwerte HEN im Jahr		
	2020	2021	2022	2020	2021	2022
E.1 Aufstockerquote SGB II	24,5%	22,7%	20,8%	26,1%	24,9%	21,6%
E.1 Langzeitarbeitslosigkeit	2,7%	2,8%	2,3%	2,2%	2,3%	2,2%

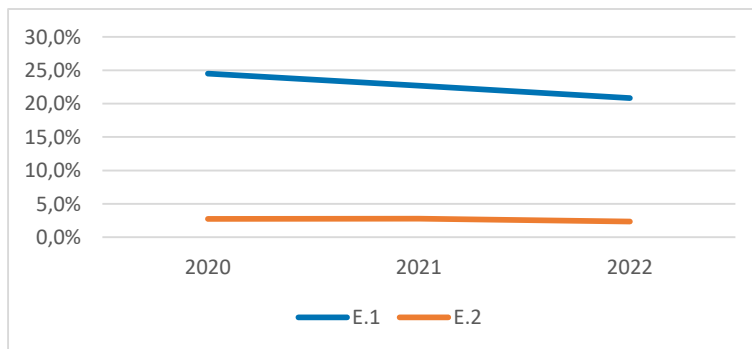

Gesundheit und Wohlergehen	Quartierswerte im Jahr			Gesamtwerte HEN im Jahr		
	2020	2021	2022	2020	2021	2022
G.1 Übergewicht bei Einschulung	7,6%	7,6%	7,6%	5,8%	5,8%	5,8%
G.2 Vorzeitige Sterblichkeit	338	121	190	255	178	202
G.3 Schwerbehinderung	10,2%	12,3%	12,2%	8,4%	10,5%	10,5%

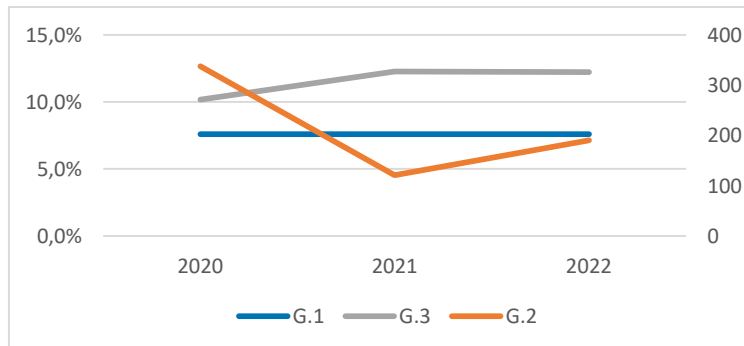

HEN-Innenstadt 3

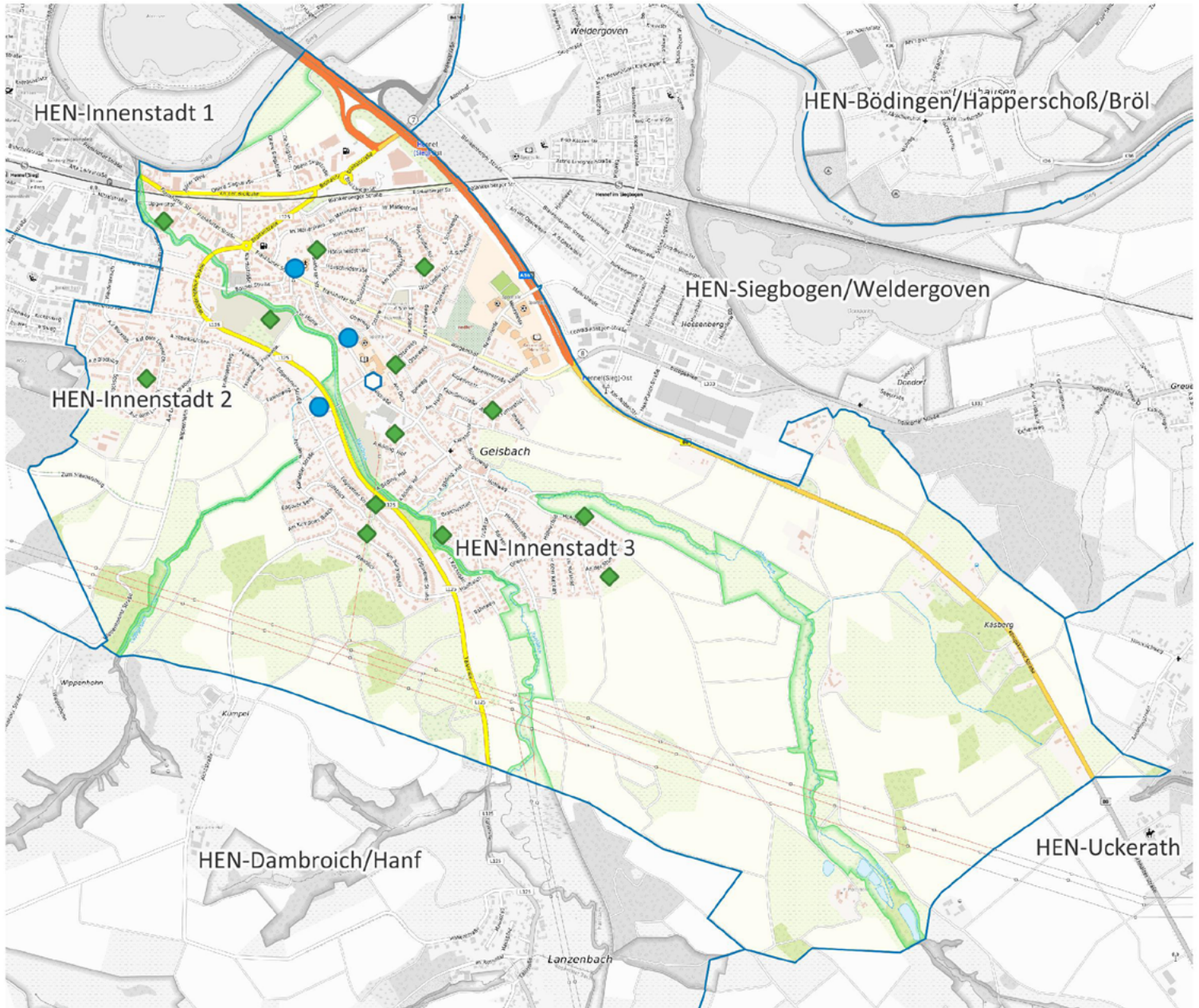

-  Apotheke
-  Krankenhaus
-  Grundschule
-  Kindertagesstätte
-  Spielplatz/ Bolzplatz
-  Schwimmbad
-  Quartiersgrenze



0 500 1.000 m



Land NRW (2022) / Sozialamt, Amt für Katasterwesen und
Geoinformation des Rhein-Sieg-Kreises (2024) /
Hintergrundkarte BKG (2020) - Lizenz dl-de/zero-2-0
(www.govdata.de/dl-de/zero-2-0)

Quartier HEN-Innenstadt 3

Altersklassen

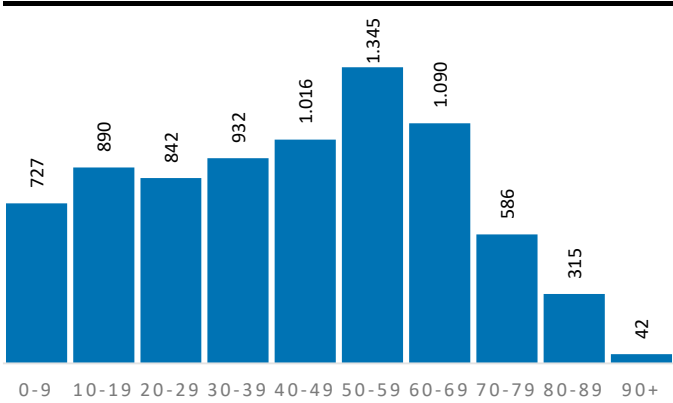

Demografische Grunddaten

	Quartier	HEN	RSK
Bevölkerung (Erstwohnung) 2022	7.785	49.452	625.312
davon: 0-19 Jahre	1.617	10.107	121.095
davon: 20-64 Jahre	4.747	29.165	365.354
davon: 65 Jahre und darüber	1.421	10.180	138.863
Durchschnittsalter	42,6	43,6	44,4
Bev. mit Migrationshintergrund	2.550	13.843	189.698

Privathaushalte

	Quartier	HEN	RSK
Einpersonenhaushalte	1.273	8.834	119.194
Privathaushalte mit Kindern	819	5.200	63.256
Alleinerziehenden-Haushalte	109	806	9.795

Aufmerksamkeitsbedarf 2022

Aufmerksamkeitsbedarf 2022

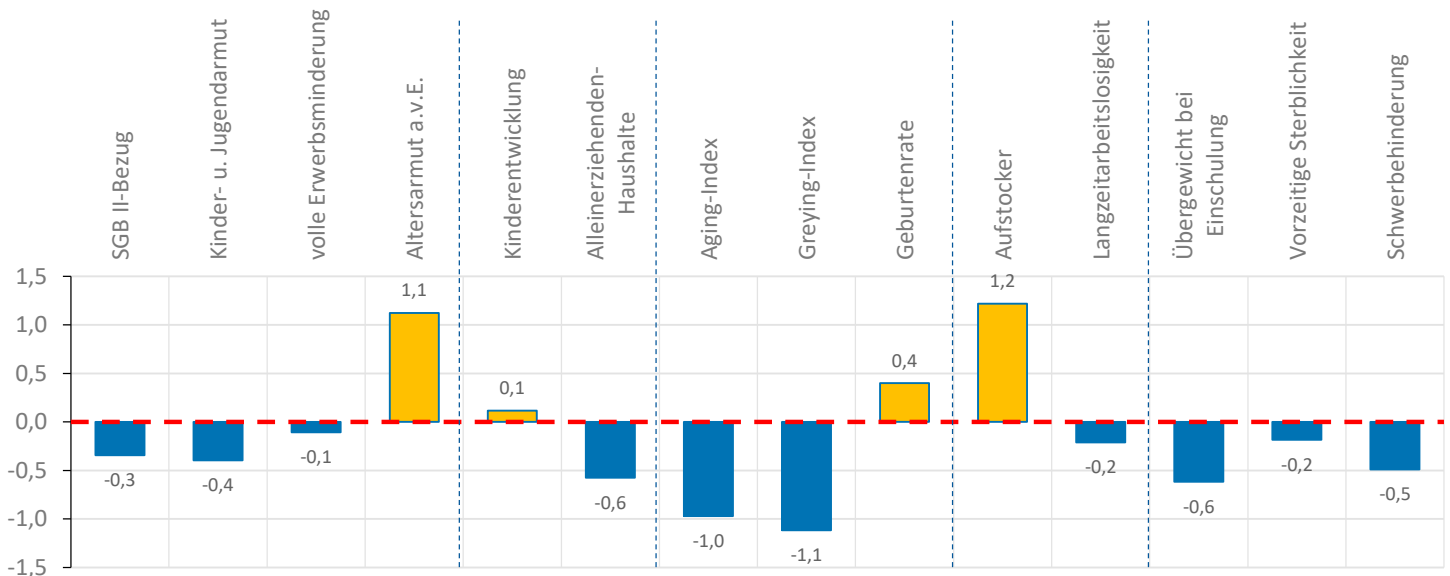
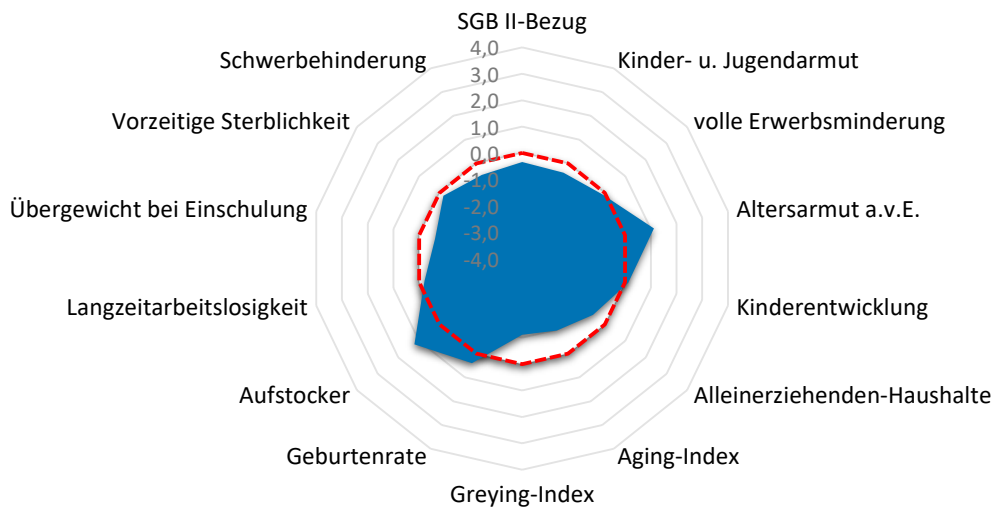

Quartier HEN-Innenstadt 3

Armut	Quartier	HEN	RSK
SGB II-Bezug	5,9%	6,1%	7,2%
Kinder- u. Jugendarmut	8,9%	9,7%	11,4%
volle Erwerbsminderung	0,6%	0,5%	0,6%
Altersarmut außerhalb v. Einrichtung	5,1%	2,8%	2,6%

Bildung, Erziehung, Entwicklung	Quartier	HEN	RSK
Kinderentwicklung	33,3%	39,6%	32,6%
Alleinerziehenden-Haushalte	13,3%	15,5%	15,5%

Demografie	Quartier	HEN	RSK
Aging-Index	88	101	115
Greying-Index	34	48	48
Geburtenrate	40	48	44

Erwerbstätigkeit	Quartier	HEN	RSK
Aufstockerquote SGB II	27,3%	21,6%	21,4%
Langzeitarbeitslosigkeit	2,2%	2,2%	2,5%

Gesundheit und Wohlergehen	Quartier	HEN	RSK
Übergewicht bei Einschulung	3,7%	5,8%	7,3%
Vorzeitige Sterblichkeit	206	202	224
Schwerbehinderung	10,1%	10,5%	10,9%

Aufmerksamkeitsbedarf standard.	Quartier	HEN	RSK
insgesamt	-0,2	-0,1	0,0
Armut	0,1	-0,2	0,0
Bildung, Erziehung	-0,2	0,3	0,0
Demografie	-0,6	-0,3	0,0
Erwerbsarbeit	0,5	-0,1	0,0
Gesundheit	-0,4	-0,2	0,0

Kita- und Schulstandorte	Quartier	HEN	RSK
Kindertageseinrichtungen	3	32	403
Grundschulen	1	8	105
Familienzentren	2	7	110

Wohn- und Betreuungsangebote	Quartier	HEN	RSK
Tagespflege-Plätze	0	12	397
stat. Kurzzeitpflege-Plätze	0	5	81
stat. Dauerpflege-Plätze	0	440	5.614
Plätze in Pflege-WGs	18	102	296
stat. EGH-Plätze	10	37	1.043
Plätze in EGH-WGs	0	0	138
Hospiz-Plätze	0	0	29

Gesundheitsversorgung	Quartier	HEN	RSK
hausärztlich tätige Ärzte	2	33	459
Apotheken	0	6	139

Zeitliche Entwicklung

HEN-Innenstadt 3

In diesem letzten Abschnitt werden die Indikatorenwerte für die Themenfelder in ihrer zeitlichen Entwicklung 2020 - 2022 dargestellt. Dies erfolgt tabellarisch für die Quartiere und auch als Gesamtentwicklung für die Kommune.

Die Liniendiagramme illustrieren ergänzend die aufgeführten Daten für das Quartier. Für das Themenfeld Gesundheit ist eine zweite Skala auf der rechten Seite abgebildet, die die Werte für die frühzeitige Sterblichkeit wiedergibt.

Armut	Quartierswerte im Jahr			Gesamtwerte HEN im Jahr		
	2020	2021	2022	2020	2021	2022
A.1 SGB II-Bezug	4,5%	6,1%	5,9%	4,3%	5,8%	6,1%
A.2 Kinder- u. Jugendarmut	9,4%	9,8%	8,9%	9,6%	9,1%	9,7%
A.3 volle Erwerbsminderung	0,7%	0,7%	0,6%	0,6%	0,6%	0,5%
A.4 Altersarmut auß. v. Einrichtungen	6,3%	6,0%	5,1%	2,8%	3,0%	2,8%

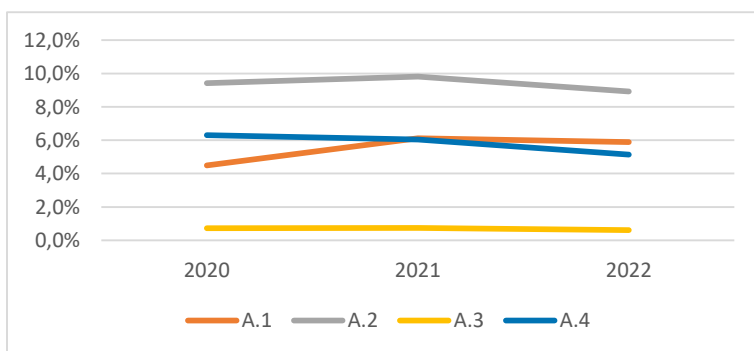

Bildung, Erziehung, Entwicklung	Quartierswerte im Jahr			Gesamtwerte HEN im Jahr		
	2020	2021	2022	2020	2021	2022
B.1 Kinderentwicklung	33,3%	33,3%	33,3%	39,6%	39,6%	39,6%
B.2 Alleinerziehenden-Haushalte	12,9%	12,8%	13,3%	15,3%	15,2%	15,5%

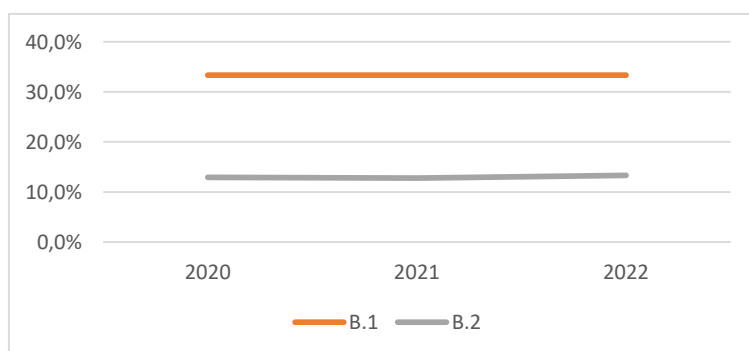

Zeitliche Entwicklung

HEN-Innenstadt 3

Demografie	Quartierswerte im Jahr			Gesamtwerte HEN im Jahr		
	2020	2021	2022	2020	2021	2022
D.1 Aging-Index	75	80	88	97	100	101
D.2 Greying-Index	33	34	34	48	50	48
D.3 Geburtenrate	43	50	40	49	51	48

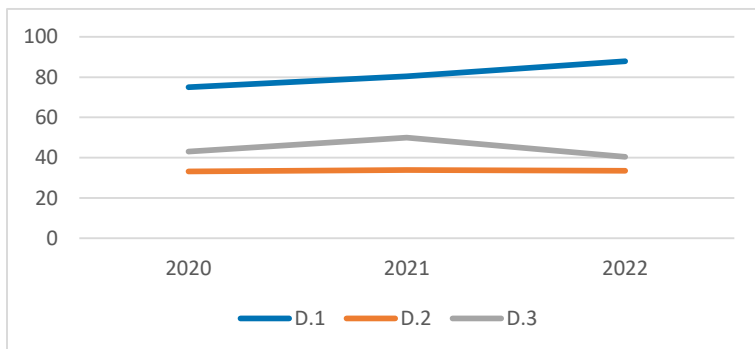

Erwerbstätigkeit	Quartierswerte im Jahr			Gesamtwerte HEN im Jahr		
	2020	2021	2022	2020	2021	2022
E.1 Aufstockerquote SGB II	29,2%	29,2%	27,3%	26,1%	24,9%	21,6%
E.1 Langzeitarbeitslosigkeit	2,2%	2,6%	2,2%	2,2%	2,3%	2,2%

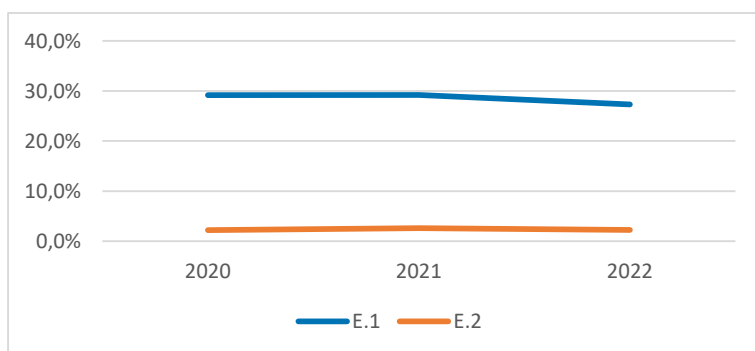



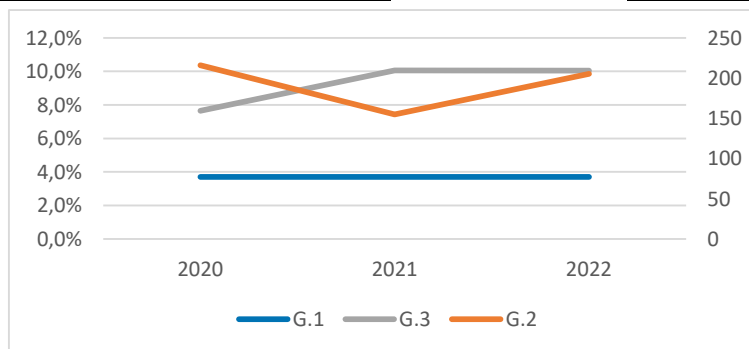

Gesundheit und Wohlergehen	Quartierswerte im Jahr			Gesamtwerte HEN im Jahr		
	2020	2021	2022	2020	2021	2022
G.1 Übergewicht bei Einschulung	3,7%	3,7%	3,7%	5,8%	5,8%	5,8%
G.2 Vorzeitige Sterblichkeit	216	155	206	255	178	202
G.3 Schwerbehinderung	7,7%	10,1%	10,1%	8,4%	10,5%	10,5%

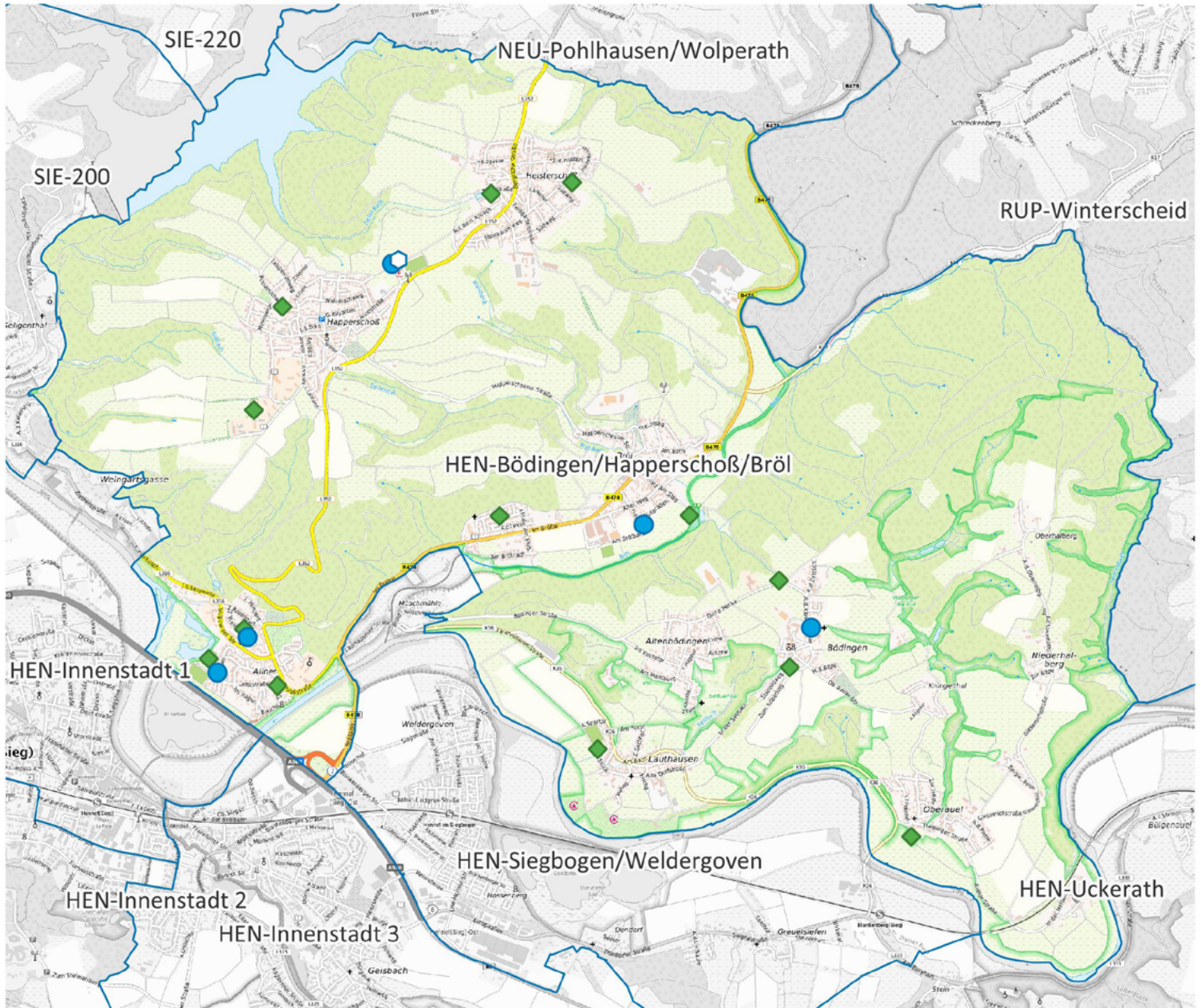

HEN-Bödingen/Happerschoß/Bröl



-  Apotheke
-  Krankenhaus
-  Grundschule
-  Kindertagesstätte
-  Spielplatz/ Bolzplatz
-  Schwimmbad
-  Quartiersgrenze



0 800 1.600 m



Land NRW (2022) / Sozialamt, Amt für Katasterwesen und Geoinformation des Rhein-Sieg-Kreises (2024) / Hintergrundkarte BKG (2020) - Lizenz dl-de/zero-2-0 (www.govdata.de/dl-de/zero-2-0)

Quartier HEN-Bödingen/Happerschoß/Bröl

Altersklassen

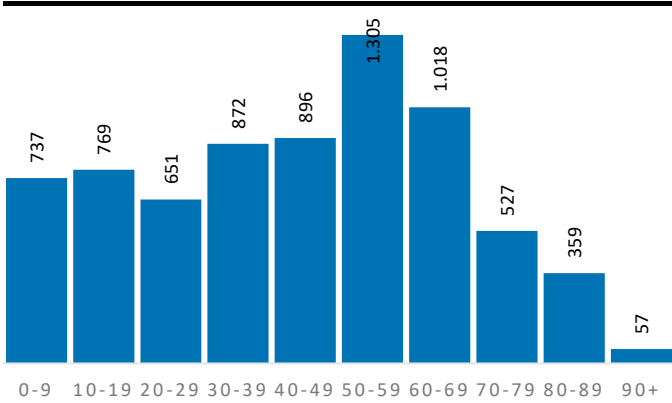

Demografische Grunddaten

	Quartier	HEN	RSK
Bevölkerung (Erstwohnung) 2022	7.191	49.452	625.312
davon: 0-19 Jahre	1.506	10.107	121.095
davon: 20-64 Jahre	4.317	29.165	365.354
davon: 65 Jahre und darüber	1.368	10.180	138.863
Durchschnittsalter	43,3	43,6	44,4
Bev. mit Migrationshintergrund	1.663	13.843	189.698

Privathaushalte

	Quartier	HEN	RSK
Einpersonenhaushalte	1.228	8.834	119.194
Privathaushalte mit Kindern	763	5.200	63.256
Alleinerziehenden-Haushalte	109	806	9.795

Aufmerksamkeitsbedarf 2022

Aufmerksamkeitsbedarf 2022

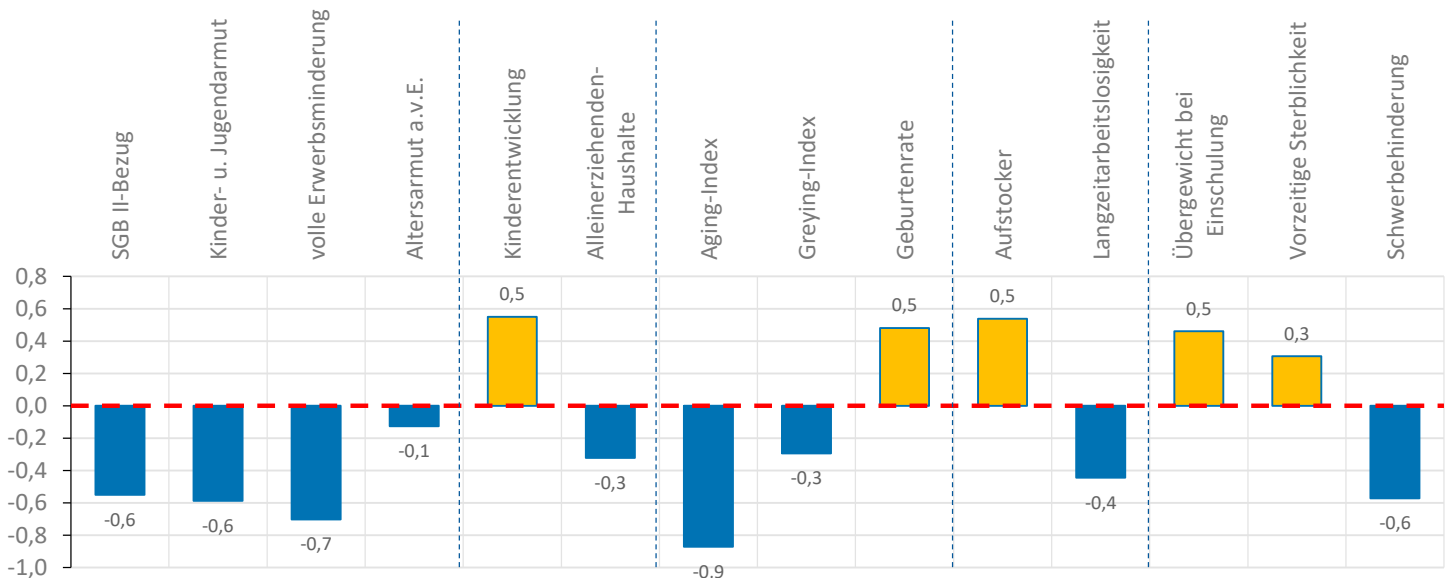
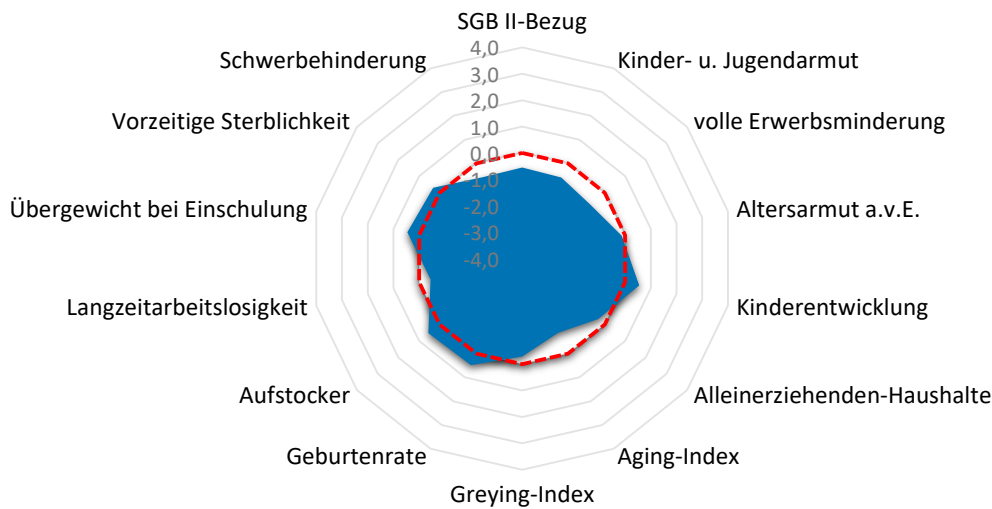

Quartier HEN-Bödingen/Happerschoß/Bröl

Armut	Quartier	HEN	RSK
SGB II-Bezug	5,0%	6,1%	7,2%
Kinder- u. Jugendarmut	7,6%	9,7%	11,4%
volle Erwerbsminderung	0,3%	0,5%	0,6%
Altersarmut außerhalb v. Einrichtung	2,5%	2,8%	2,6%

Bildung, Erziehung, Entwicklung	Quartier	HEN	RSK
Kinderentwicklung	38,7%	39,6%	32,6%
Alleinerziehenden-Haushalte	14,3%	15,5%	15,5%

Demografie	Quartier	HEN	RSK
Aging-Index	91	101	115
Greying-Index	44	48	48
Geburtenrate	40	48	44

Erwerbstätigkeit	Quartier	HEN	RSK
Aufstockerquote SGB II	24,0%	21,6%	21,4%
Langzeitarbeitslosigkeit	1,9%	2,2%	2,5%

Gesundheit und Wohlergehen	Quartier	HEN	RSK
Übergewicht bei Einschulung	9,6%	5,8%	7,3%
Vorzeitige Sterblichkeit	264	202	224
Schwerbehinderung	9,9%	10,5%	10,9%

Aufmerksamkeitsbedarf standard.	Quartier	HEN	RSK
insgesamt	-0,2	-0,1	0,0
Armut	-0,5	-0,2	0,0
Bildung, Erziehung	0,1	0,3	0,0
Demografie	-0,2	-0,3	0,0
Erwerbsarbeit	0,0	-0,1	0,0
Gesundheit	0,1	-0,2	0,0

Kita- und Schulstandorte	Quartier	HEN	RSK
Kindertageseinrichtungen	5	32	403
Grundschulen	1	8	105
Familienzentren	1	7	110

Wohn- und Betreuungsangebote	Quartier	HEN	RSK
Tagespflege-Plätze	0	12	397
stat. Kurzzeitpflege-Plätze	0	5	81
stat. Dauerpflege-Plätze	0	440	5.614
Plätze in Pflege-WGs	11	102	296
stat. EGH-Plätze	0	37	1.043
Plätze in EGH-WGs	0	0	138
Hospiz-Plätze	0	0	29

Gesundheitsversorgung	Quartier	HEN	RSK
hausärztlich tätige Ärzte	0	33	459
Apotheken	0	6	139

Zeitliche Entwicklung

HEN-Bödingen/Happerschoß/Bröl

In diesem letzten Abschnitt werden die Indikatorenwerte für die Themenfelder in ihrer zeitlichen Entwicklung 2020 - 2022 dargestellt. Dies erfolgt tabellarisch für die Quartiere und auch als Gesamtentwicklung für die Kommune.

Die Liniendiagramme illustrieren ergänzend die aufgeführten Daten für das Quartier. Für das Themenfeld Gesundheit ist eine zweite Skala auf der rechten Seite abgebildet, die die Werte für die frühzeitige Sterblichkeit wiedergibt.

Armut	Quartierswerte im Jahr			Gesamtwerte HEN im Jahr		
	2020	2021	2022	2020	2021	2022
A.1 SGB II-Bezug	4,3%	5,3%	5,0%	4,3%	5,8%	6,1%
A.2 Kinder- u. Jugendarmut	9,0%	7,9%	7,6%	9,6%	9,1%	9,7%
A.3 volle Erwerbsminderung	0,3%	0,3%	0,3%	0,6%	0,6%	0,5%
A.4 Altersarmut auß. v. Einrichtungen	2,4%	2,5%	2,5%	2,8%	3,0%	2,8%

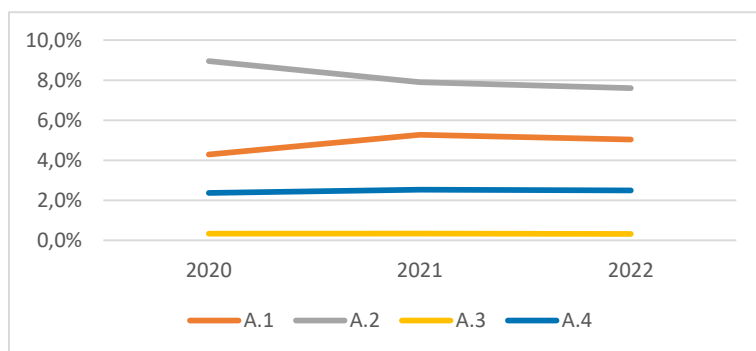

Bildung, Erziehung, Entwicklung	Quartierswerte im Jahr			Gesamtwerte HEN im Jahr		
	2020	2021	2022	2020	2021	2022
B.1 Kinderentwicklung	38,7%	38,7%	38,7%	39,6%	39,6%	39,6%
B.2 Alleinerziehenden-Haushalte	14,2%	14,6%	14,3%	15,3%	15,2%	15,5%

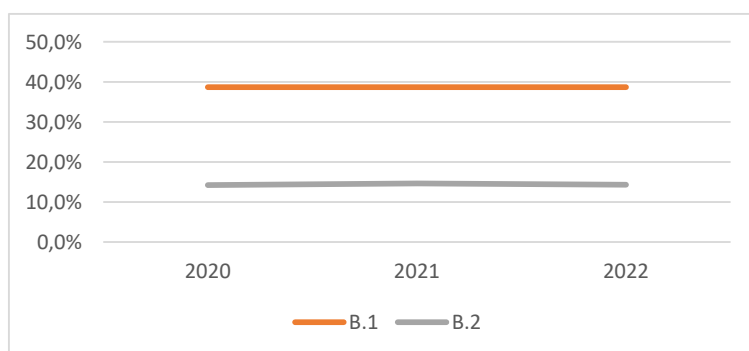

Zeitliche Entwicklung

HEN-Bödingen/Happerschoß/Bröl

Demografie	Quartierswerte im Jahr			Gesamtwerte HEN im Jahr		
	2020	2021	2022	2020	2021	2022
D.1 Aging-Index	88	90	91	97	100	101
D.2 Greying-Index	43	45	44	48	50	48
D.3 Geburtenrate	46	59	40	49	51	48

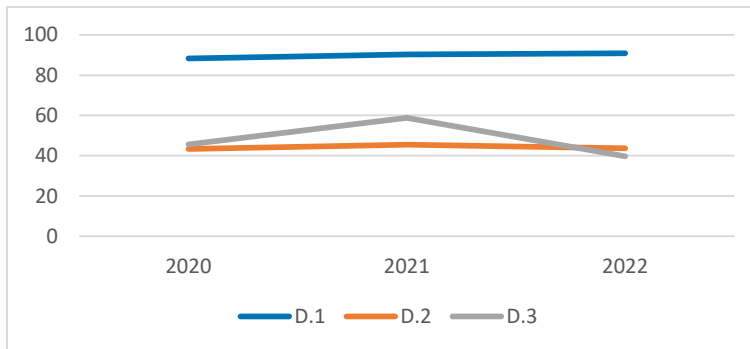

Erwerbstätigkeit	Quartierswerte im Jahr			Gesamtwerte HEN im Jahr		
	2020	2021	2022	2020	2021	2022
E.1 Aufstockerquote SGB II	27,1%	25,8%	24,0%	26,1%	24,9%	21,6%
E.1 Langzeitarbeitslosigkeit	2,3%	2,3%	1,9%	2,2%	2,3%	2,2%

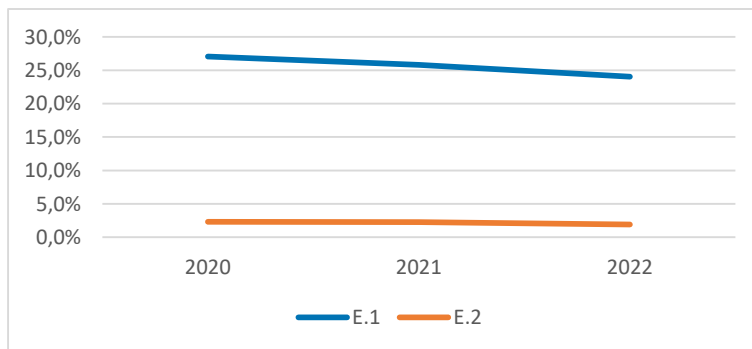

Gesundheit und Wohlergehen	Quartierswerte im Jahr			Gesamtwerte HEN im Jahr		
	2020	2021	2022	2020	2021	2022
G.1 Übergewicht bei Einschulung	9,6%	9,6%	9,6%	5,8%	5,8%	5,8%
G.2 Vorzeitige Sterblichkeit	193	139	264	255	178	202
G.3 Schwerbehinderung	8,5%	9,9%	9,9%	8,4%	10,5%	10,5%

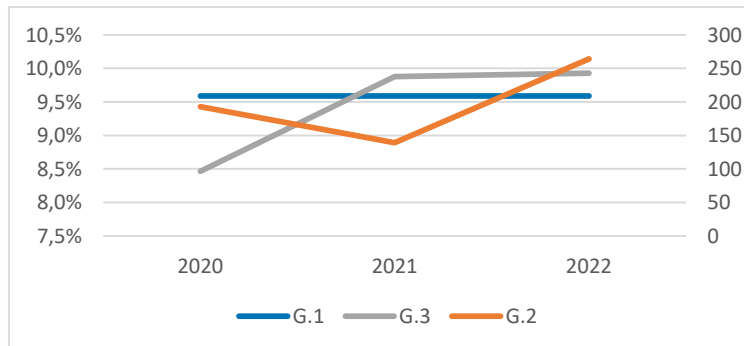

HEN-Uckerath

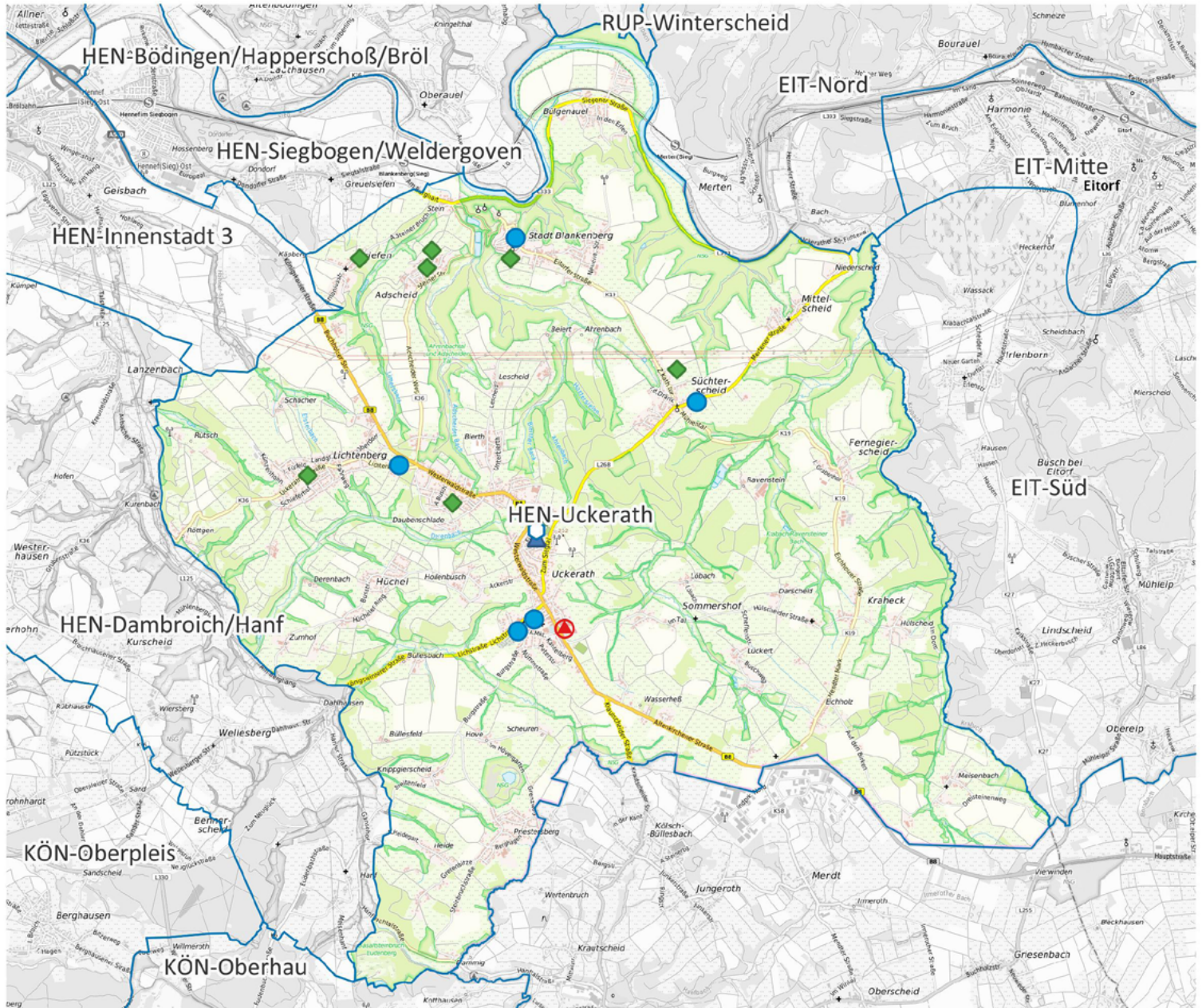

-  Apotheke
-  Krankenhaus
-  Grundschule
-  Kindertagesstätte
-  Spielplatz/ Bolzplatz
-  Schwimmbad
-  Quartiersgrenze

0 1.400 2.800 m



Land NRW (2022) / Sozialamt, Amt für Katasterwesen und Geoinformation des Rhein-Sieg-Kreises (2024) / Hintergrundkarte BKG (2020) - Lizenz dl-de/zero-2-0 (www.govdata.de/dl-de/zero-2-0)

Quartier HEN-Uckerath

Altersklassen

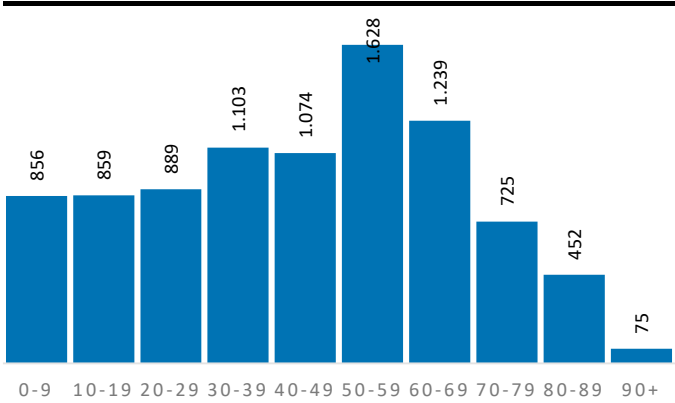

Demografische Grunddaten

	Quartier	HEN	RSK
Bevölkerung (Erstwohnung) 2022	8.900	49.452	625.312
davon: 0-19 Jahre	1.715	10.107	121.095
davon: 20-64 Jahre	5.413	29.165	365.354
davon: 65 Jahre und darüber	1.772	10.180	138.863
Durchschnittsalter	43,9	43,6	44,4
Bev. mit Migrationshintergrund	1.986	13.843	189.698

Privathaushalte

	Quartier	HEN	RSK
Einpersonenhaushalte	1.484	8.834	119.194
Privathaushalte mit Kindern	905	5.200	63.256
Alleinerziehenden-Haushalte	124	806	9.795

Aufmerksamkeitsbedarf 2022

Aufmerksamkeitsbedarf 2022

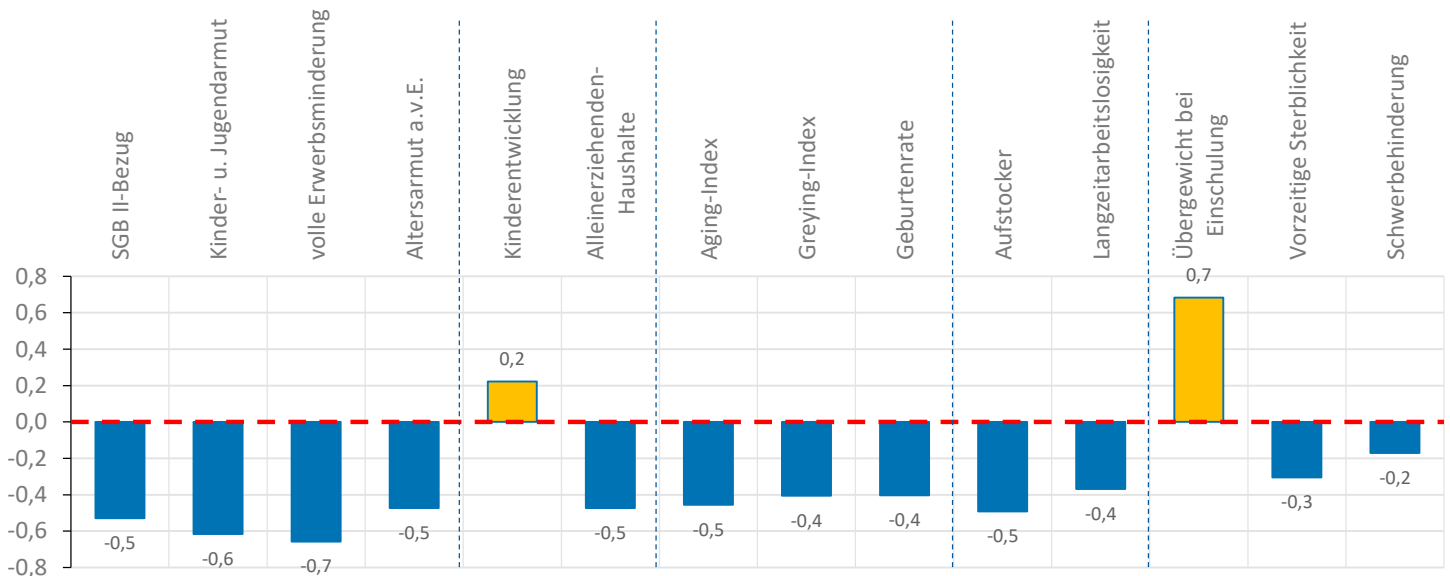
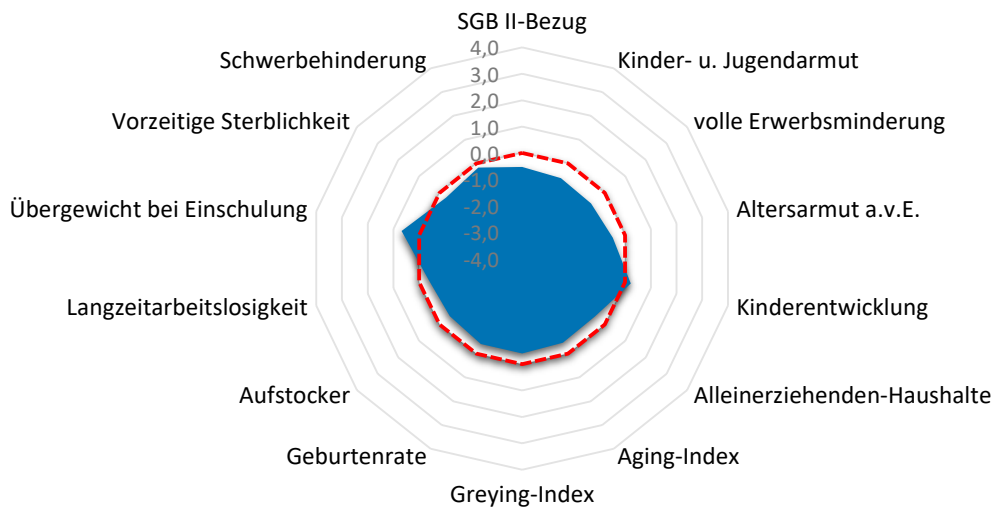

Quartier HEN-Uckerath

Armut	Quartier	HEN	RSK
SGB II-Bezug	5,1%	6,1%	7,2%
Kinder- u. Jugendarmut	7,4%	9,7%	11,4%
volle Erwerbsminderung	0,3%	0,5%	0,6%
Altersarmut außerhalb v. Einrichtung	1,7%	2,8%	2,6%

Bildung, Erziehung, Entwicklung	Quartier	HEN	RSK
Kinderentwicklung	34,6%	39,6%	32,6%
Alleinerziehenden-Haushalte	13,7%	15,5%	15,5%

Demografie	Quartier	HEN	RSK
Aging-Index	103	101	115
Greying-Index	42	48	48
Geburtenrate	48	48	44

Erwerbstätigkeit	Quartier	HEN	RSK
Aufstockerquote SGB II	19,1%	21,6%	21,4%
Langzeitarbeitslosigkeit	2,0%	2,2%	2,5%

Gesundheit und Wohlergehen	Quartier	HEN	RSK
Übergewicht bei Einschulung	10,8%	5,8%	7,3%
Vorzeitige Sterblichkeit	191	202	224
Schwerbehinderung	10,5%	10,5%	10,9%

Aufmerksamkeitsbedarf standard.	Quartier	HEN	RSK
insgesamt	-0,3	-0,1	0,0
Armut	-0,6	-0,2	0,0
Bildung, Erziehung	-0,1	0,3	0,0
Demografie	-0,4	-0,3	0,0
Erwerbsarbeit	-0,4	-0,1	0,0
Gesundheit	0,1	-0,2	0,0

Kita- und Schulstandorte	Quartier	HEN	RSK
Kindertageseinrichtungen	5	32	403
Grundschulen	1	8	105
Familienzentren	1	7	110

Wohn- und Betreuungsangebote	Quartier	HEN	RSK
Tagespflege-Plätze	0	12	397
stat. Kurzzeitpflege-Plätze	0	5	81
stat. Dauerpflege-Plätze	0	440	5.614
Plätze in Pflege-WGs	0	102	296
stat. EGH-Plätze	0	37	1.043
Plätze in EGH-WGs	0	0	138
Hospiz-Plätze	0	0	29

Gesundheitsversorgung	Quartier	HEN	RSK
hausärztlich tätige Ärzte	7	33	459
Apotheken	1	6	139

Zeitliche Entwicklung

HEN-Uckerath

In diesem letzten Abschnitt werden die Indikatorenwerte für die Themenfelder in ihrer zeitlichen Entwicklung 2020 - 2022 dargestellt. Dies erfolgt tabellarisch für die Quartiere und auch als Gesamtentwicklung für die Kommune.

Die Liniendiagramme illustrieren ergänzend die aufgeführten Daten für das Quartier. Für das Themenfeld Gesundheit ist eine zweite Skala auf der rechten Seite abgebildet, die die Werte für die frühzeitige Sterblichkeit wiedergibt.

Armut	Quartierswerte im Jahr			Gesamtwerte HEN im Jahr		
	2020	2021	2022	2020	2021	2022
A.1 SGB II-Bezug	3,6%	4,4%	5,1%	4,3%	5,8%	6,1%
A.2 Kinder- u. Jugendarmut	6,5%	5,9%	7,4%	9,6%	9,1%	9,7%
A.3 volle Erwerbsminderung	0,4%	0,3%	0,3%	0,6%	0,6%	0,5%
A.4 Altersarmut auß. v. Einrichtungen	1,6%	1,9%	1,7%	2,8%	3,0%	2,8%

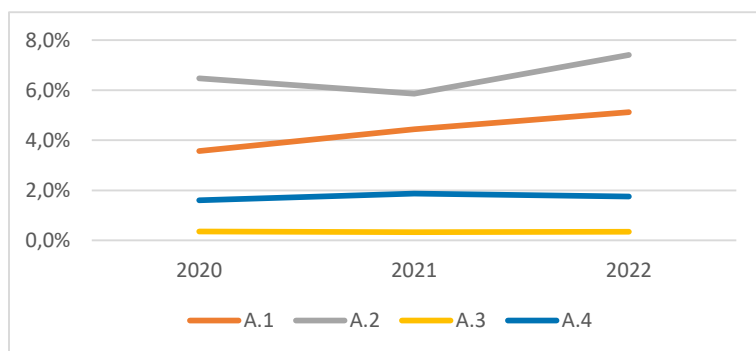

Bildung, Erziehung, Entwicklung	Quartierswerte im Jahr			Gesamtwerte HEN im Jahr		
	2020	2021	2022	2020	2021	2022
B.1 Kinderentwicklung	34,6%	34,6%	34,6%	39,6%	39,6%	39,6%
B.2 Alleinerziehenden-Haushalte	13,5%	13,4%	13,7%	15,3%	15,2%	15,5%

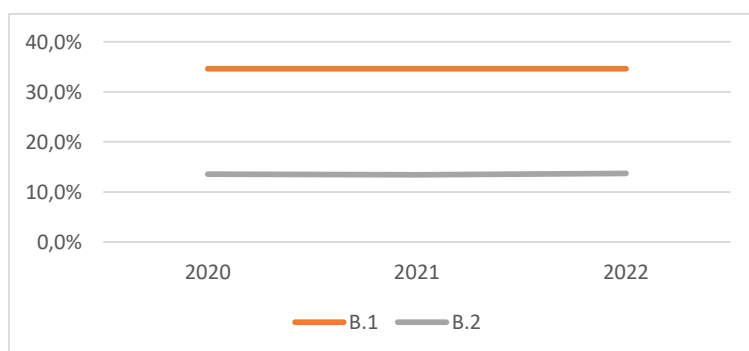

Zeitliche Entwicklung

HEN-Uckerath

Demografie	Quartierswerte im Jahr			Gesamtwerte HEN im Jahr		
	2020	2021	2022	2020	2021	2022
D.1 Aging-Index	97	101	103	97	100	101
D.2 Greying-Index	41	45	42	48	50	48
D.3 Geburtenrate	53	51	48	49	51	48

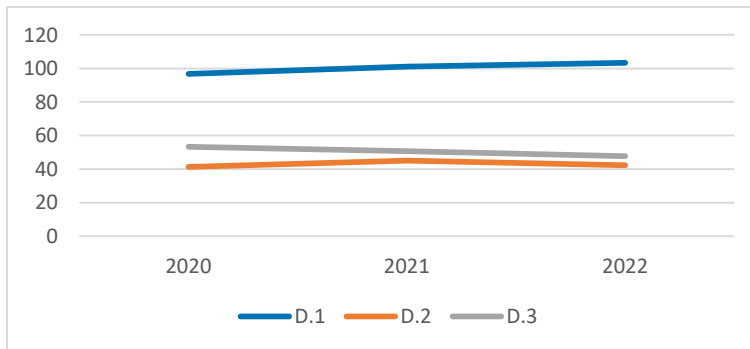

Erwerbstätigkeit	Quartierswerte im Jahr			Gesamtwerte HEN im Jahr		
	2020	2021	2022	2020	2021	2022
E.1 Aufstockerquote SGB II	23,0%	22,8%	19,1%	26,1%	24,9%	21,6%
E.1 Langzeitarbeitslosigkeit	1,8%	2,0%	2,0%	2,2%	2,3%	2,2%

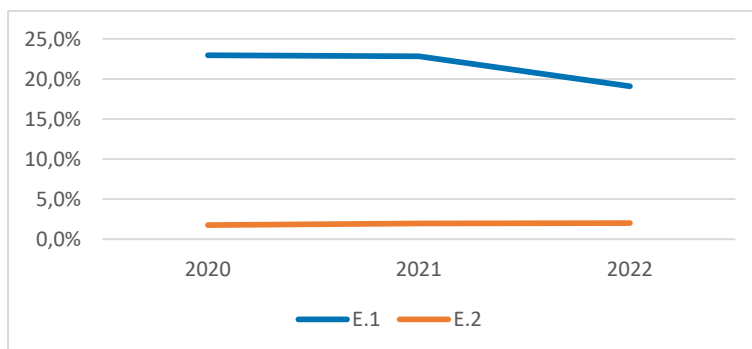

Gesundheit und Wohlergehen	Quartierswerte im Jahr			Gesamtwerte HEN im Jahr		
	2020	2021	2022	2020	2021	2022
G.1 Übergewicht bei Einschulung	10,8%	10,8%	10,8%	5,8%	5,8%	5,8%
G.2 Vorzeitige Sterblichkeit	225	239	191	255	178	202
G.3 Schwerbehinderung	8,5%	10,7%	10,5%	8,4%	10,5%	10,5%

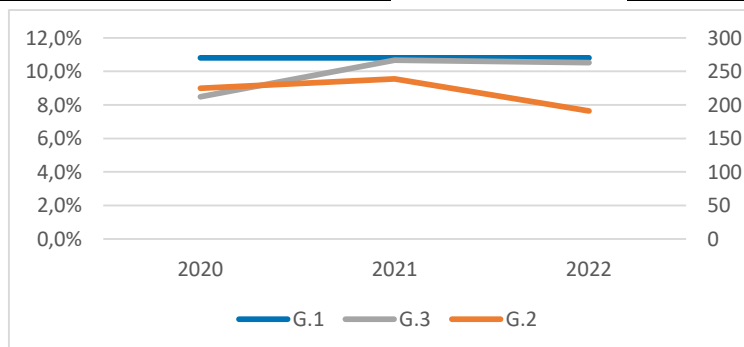

HEN-Dambroich/Hanf

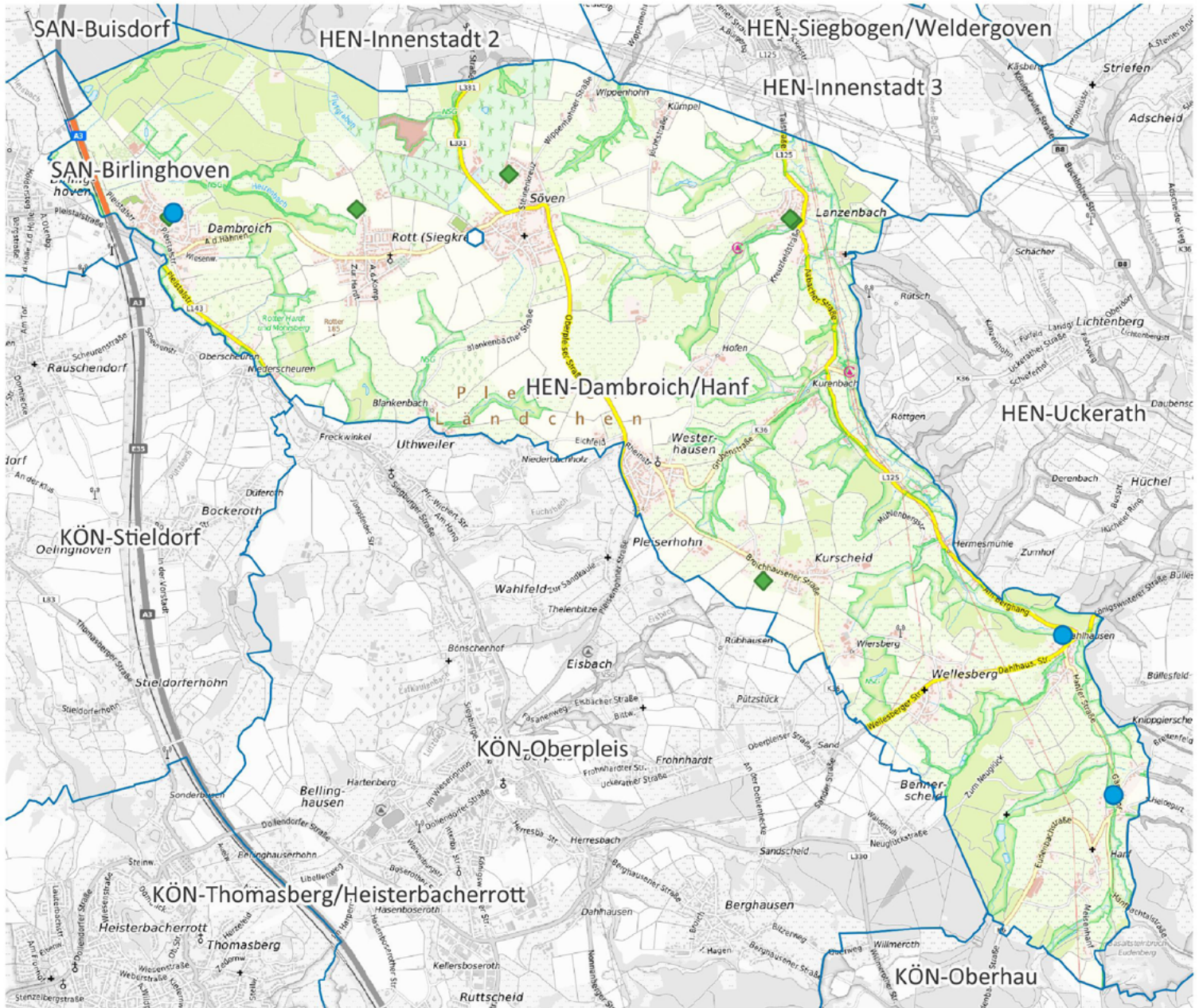

-  Apotheke
-  Krankenhaus
-  Grundschule
-  Kindertagesstätte
-  Spielplatz/ Bolzplatz
-  Schwimmbad
-  Quartiersgrenze

0 1.000 2.000 m



Land NRW (2022) / Sozialamt, Amt für Katasterwesen und Geoinformation des Rhein-Sieg-Kreises (2024) / Hintergrundkarte BKG (2020) - Lizenz dl-de/zero-2-0 (www.govdata.de/dl-de/zero-2-0)

Quartier HEN-Dambroich/Hanf

Altersklassen

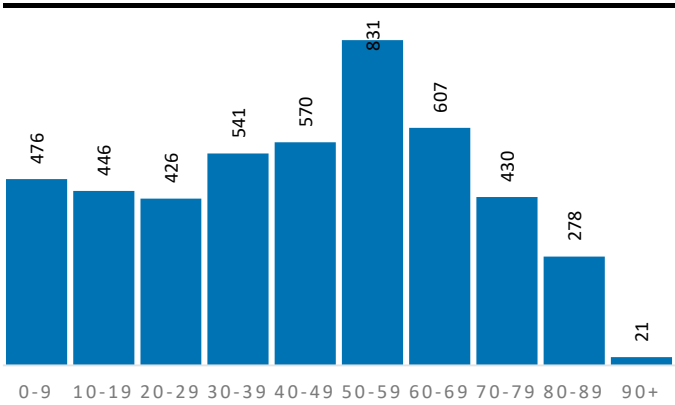

Demografische Grunddaten

	Quartier	HEN	RSK
Bevölkerung (Erstwohnung) 2022	4.626	49.452	625.312
davon: 0-19 Jahre	922	10.107	121.095
davon: 20-64 Jahre	2.708	29.165	365.354
davon: 65 Jahre und darüber	996	10.180	138.863
Durchschnittsalter	44,2	43,6	44,4
Bev. mit Migrationshintergrund	839	13.843	189.698

Privathaushalte

	Quartier	HEN	RSK
Einpersonenhaushalte	719	8.834	119.194
Privathaushalte mit Kindern	496	5.200	63.256
Alleinerziehenden-Haushalte	71	806	9.795

Aufmerksamkeitsbedarf 2022

Aufmerksamkeitsbedarf 2022

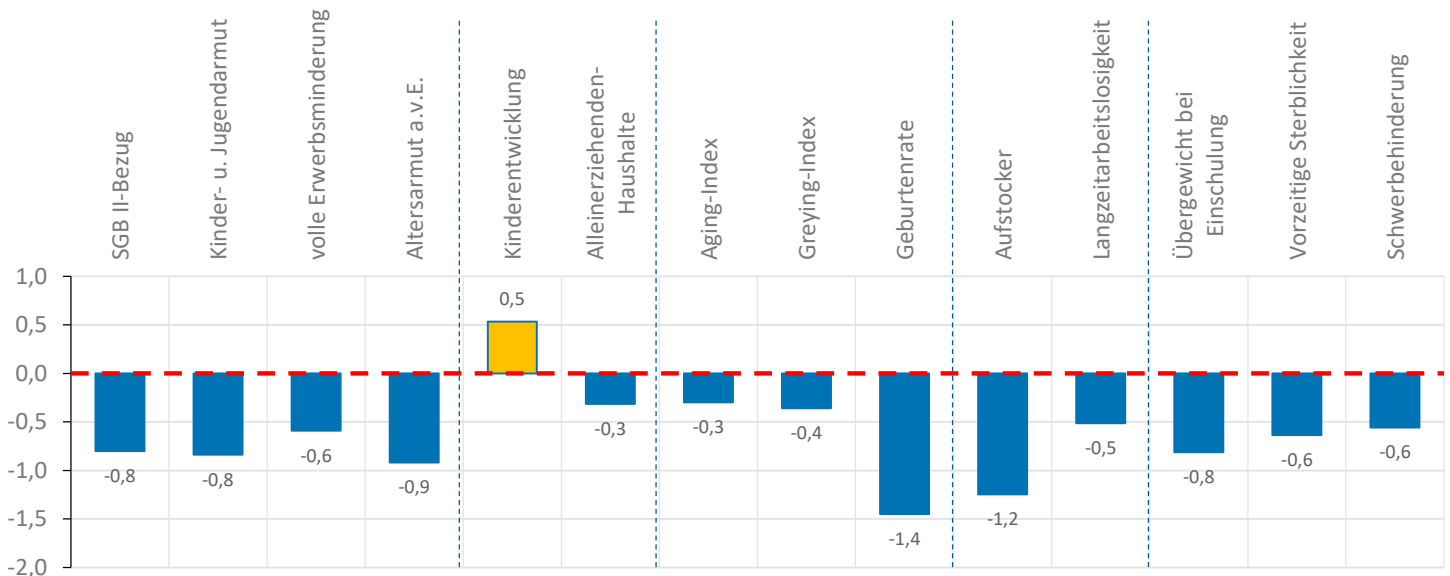
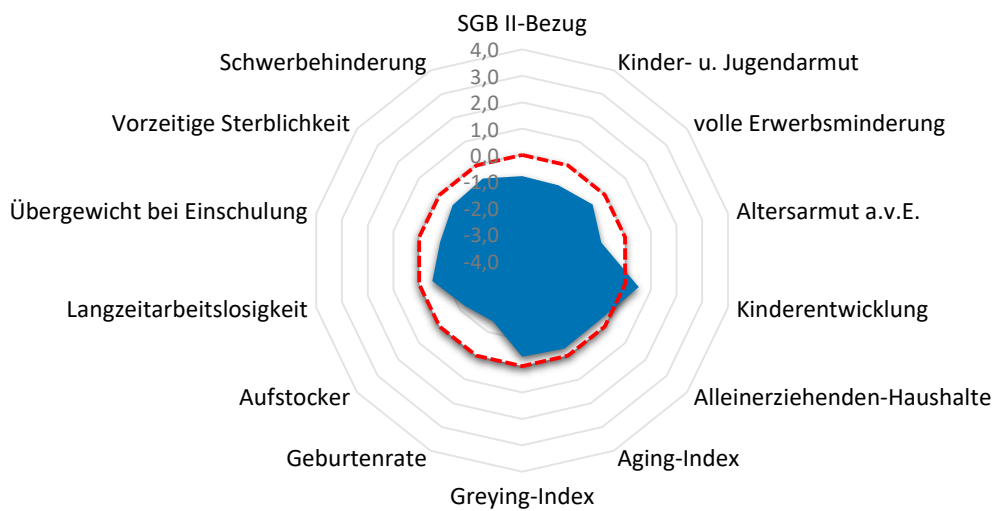

Quartier HEN-Dambroich/Hanf

Armut	Quartier	HEN	RSK
SGB II-Bezug	4,0%	6,1%	7,2%
Kinder- u. Jugendarmut	5,9%	9,7%	11,4%
volle Erwerbsminderung	0,4%	0,5%	0,6%
Altersarmut außerhalb v. Einrichtung	0,8%	2,8%	2,6%

Bildung, Erziehung, Entwicklung	Quartier	HEN	RSK
Kinderentwicklung	38,5%	39,6%	32,6%
Alleinerziehenden-Haushalte	14,3%	15,5%	15,5%

Demografie	Quartier	HEN	RSK
Aging-Index	108	101	115
Greying-Index	43	48	48
Geburtenrate	57	48	44

Erwerbstätigkeit	Quartier	HEN	RSK
Aufstockerquote SGB II	15,5%	21,6%	21,4%
Langzeitarbeitslosigkeit	1,8%	2,2%	2,5%

Gesundheit und Wohlergehen	Quartier	HEN	RSK
Übergewicht bei Einschulung	2,6%	5,8%	7,3%
Vorzeitige Sterblichkeit	151	202	224
Schwerbehinderung	10,0%	10,5%	10,9%

Aufmerksamkeitsbedarf standard.	Quartier	HEN	RSK
insgesamt	-0,6	-0,1	0,0
Armut	-0,8	-0,2	0,0
Bildung, Erziehung	0,1	0,3	0,0
Demografie	-0,7	-0,3	0,0
Erwerbsarbeit	-0,9	-0,1	0,0
Gesundheit	-0,7	-0,2	0,0

Kita- und Schulstandorte	Quartier	HEN	RSK
Kindertageseinrichtungen	3	32	403
Grundschulen	1	8	105
Familienzentren	0	7	110

Wohn- und Betreuungsangebote	Quartier	HEN	RSK
Tagespflege-Plätze	0	12	397
stat. Kurzzeitpflege-Plätze	0	5	81
stat. Dauerpflege-Plätze	0	440	5.614
Plätze in Pflege-WGs	0	102	296
stat. EGH-Plätze	0	37	1.043
Plätze in EGH-WGs	0	0	138
Hospiz-Plätze	0	0	29

Gesundheitsversorgung	Quartier	HEN	RSK
hausärztlich tätige Ärzte	0	33	459
Apotheken	0	6	139

Zeitliche Entwicklung

HEN-Dambroich/Hanf

In diesem letzten Abschnitt werden die Indikatorenwerte für die Themenfelder in ihrer zeitlichen Entwicklung 2020 - 2022 dargestellt. Dies erfolgt tabellarisch für die Quartiere und auch als Gesamtentwicklung für die Kommune.

Die Liniendiagramme illustrieren ergänzend die aufgeführten Daten für das Quartier. Für das Themenfeld Gesundheit ist eine zweite Skala auf der rechten Seite abgebildet, die die Werte für die frühzeitige Sterblichkeit wiedergibt.

Armut	Quartierswerte im Jahr			Gesamtwerte HEN im Jahr		
	2020	2021	2022	2020	2021	2022
A.1 SGB II-Bezug	3,1%	4,1%	4,0%	4,3%	5,8%	6,1%
A.2 Kinder- u. Jugendarmut	6,1%	6,5%	5,9%	9,6%	9,1%	9,7%
A.3 volle Erwerbsminderung	0,6%	0,5%	0,4%	0,6%	0,6%	0,5%
A.4 Altersarmut auß. v. Einrichtungen	0,9%	0,9%	0,8%	2,8%	3,0%	2,8%

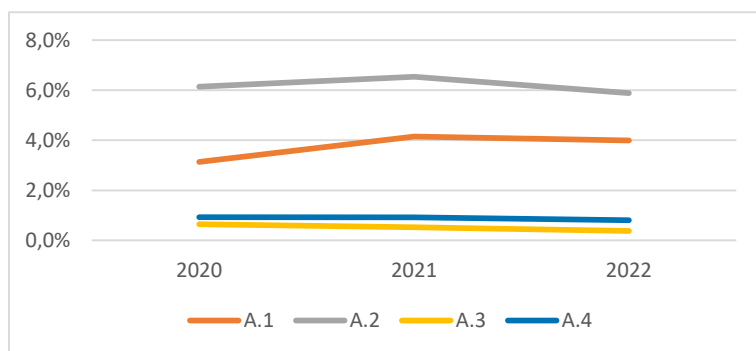

Bildung, Erziehung, Entwicklung	Quartierswerte im Jahr			Gesamtwerte HEN im Jahr		
	2020	2021	2022	2020	2021	2022
B.1 Kinderentwicklung	38,5%	38,5%	38,5%	39,6%	39,6%	39,6%
B.2 Alleinerziehenden-Haushalte	14,0%	15,3%	14,3%	15,3%	15,2%	15,5%

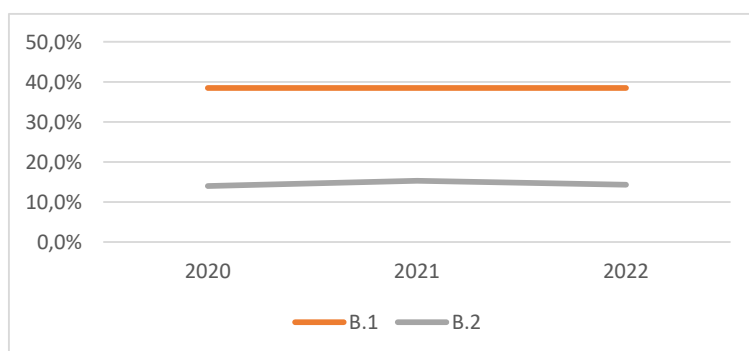

Zeitliche Entwicklung

HEN-Dambröich/Hanf

Demografie	Quartierswerte im Jahr			Gesamtwerte HEN im Jahr		
	2020	2021	2022	2020	2021	2022
D.1 Aging-Index	111	112	108	97	100	101
D.2 Greying-Index	42	45	43	48	50	48
D.3 Geburtenrate	46	51	57	49	51	48

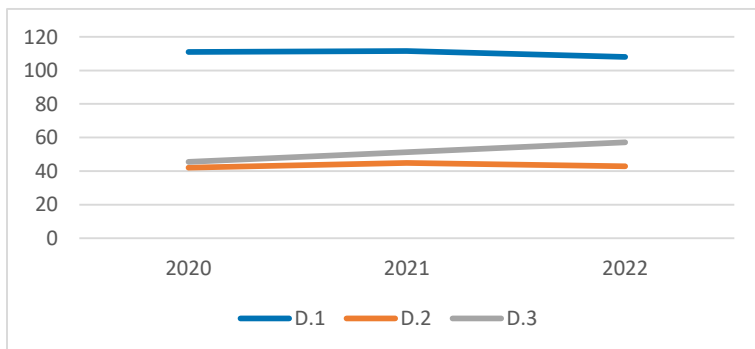

Erwerbstätigkeit	Quartierswerte im Jahr			Gesamtwerte HEN im Jahr		
	2020	2021	2022	2020	2021	2022
E.1 Aufstockerquote SGB II	24,8%	20,9%	15,5%	26,1%	24,9%	21,6%
E.1 Langzeitarbeitslosigkeit	1,4%	1,7%	1,8%	2,2%	2,3%	2,2%

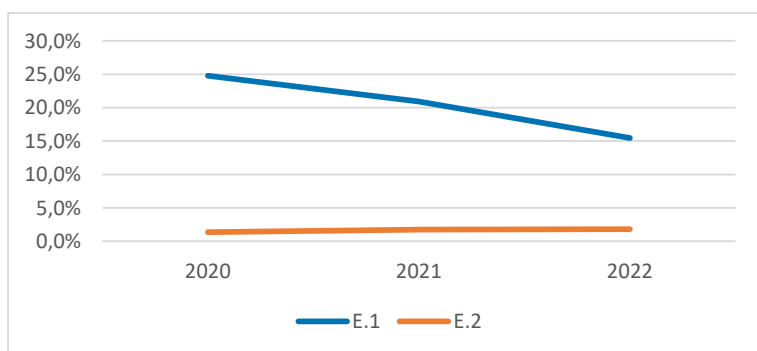

Gesundheit und Wohlergehen	Quartierswerte im Jahr			Gesamtwerte HEN im Jahr		
	2020	2021	2022	2020	2021	2022
G.1 Übergewicht bei Einschulung	2,6%	2,6%	2,6%	5,8%	5,8%	5,8%
G.2 Vorzeitige Sterblichkeit	284	242	151	255	178	202
G.3 Schwerbehinderung	8,1%	9,8%	10,0%	8,4%	10,5%	10,5%

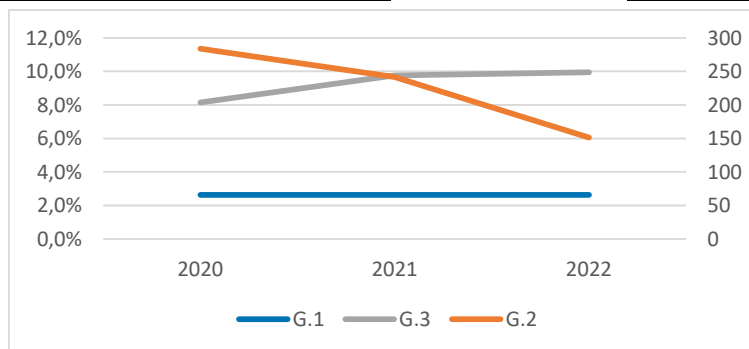

HEN-Siegbogen/Weldergoven

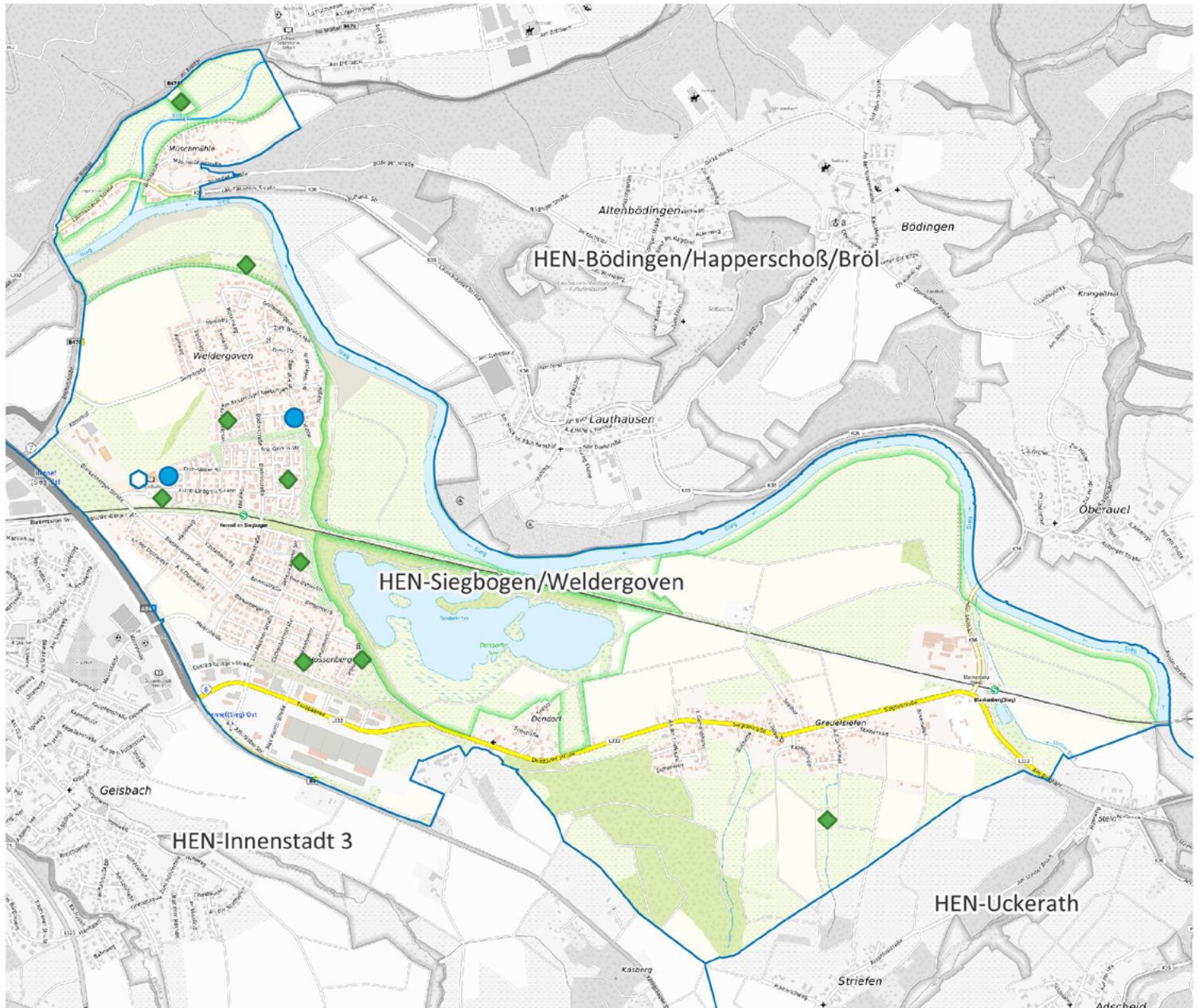

-  Apotheke
-  Krankenhaus
-  Grundschule
-  Kindertagesstätte
-  Spielplatz/ Bolzplatz
-  Schwimmbad
-  Quartiersgrenze



0 400 800 m



Land NRW (2022) / Sozialamt, Amt für Katasterwesen und
 Geoinformation des Rhein-Sieg-Kreises (2024) /
 Hintergrundkarte BKG (2020) - Lizenz dl-de/zero-2-0
 (www.govdata.de/dl-de/zero-2-0)

Quartier HEN-Siegbogen/Weldergoven

Altersklassen

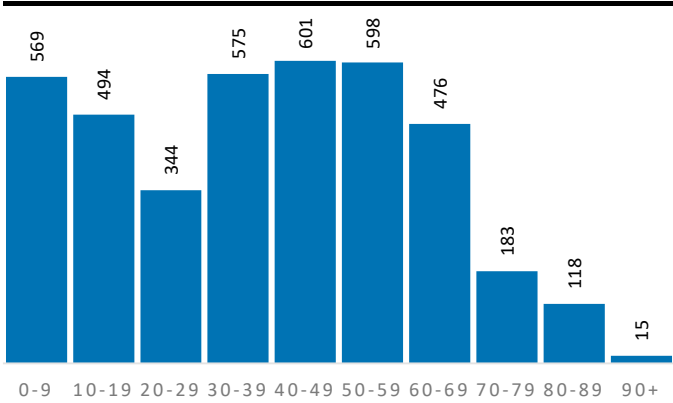

Demografische Grunddaten

	Quartier	HEN	RSK
Bevölkerung (Erstwohnung) 2022	3.973	49.452	625.312
davon: 0-19 Jahre	1.063	10.107	121.095
davon: 20-64 Jahre	2.395	29.165	365.354
davon: 65 Jahre und darüber	515	10.180	138.863
Durchschnittsalter	38,4	43,6	44,4
Bev. mit Migrationshintergrund	1.208	13.843	189.698

Privathaushalte

	Quartier	HEN	RSK
Einpersonenhaushalte	446	8.834	119.194
Privathaushalte mit Kindern	544	5.200	63.256
Alleinerziehenden-Haushalte	63	806	9.795

Aufmerksamkeitsbedarf 2022

Aufmerksamkeitsbedarf 2022

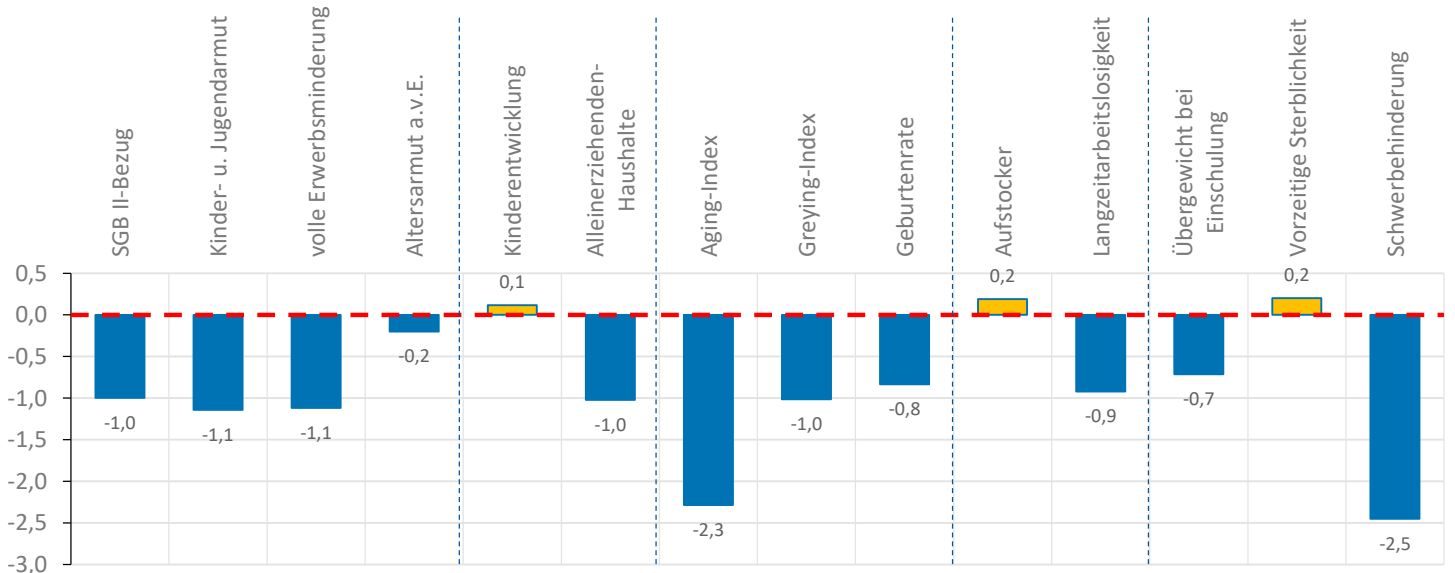
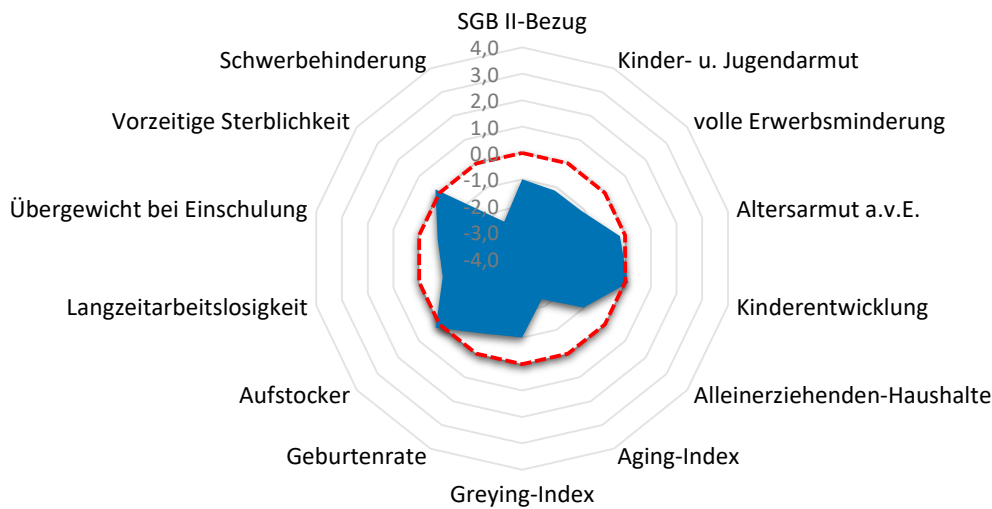

Quartier HEN-Siegbogen/Weldergoven

Armut	Quartier	HEN	RSK
SGB II-Bezug	3,2%	6,1%	7,2%
Kinder- u. Jugendarmut	3,8%	9,7%	11,4%
volle Erwerbsminderung	0,1%	0,5%	0,6%
Altersarmut außerhalb v. Einrichtung	2,3%	2,8%	2,6%

Bildung, Erziehung, Entwicklung	Quartier	HEN	RSK
Kinderentwicklung	33,3%	39,6%	32,6%
Alleinerziehenden-Haushalte	11,6%	15,5%	15,5%

Demografie	Quartier	HEN	RSK
Aging-Index	48	101	115
Greying-Index	35	48	48
Geburtenrate	52	48	44

Erwerbstätigkeit	Quartier	HEN	RSK
Aufstockerquote SGB II	22,4%	21,6%	21,4%
Langzeitarbeitslosigkeit	1,2%	2,2%	2,5%

Gesundheit und Wohlergehen	Quartier	HEN	RSK
Übergewicht bei Einschulung	3,2%	5,8%	7,3%
Vorzeitige Sterblichkeit	252	202	224
Schwerbehinderung	7,1%	10,5%	10,9%

Aufmerksamkeitsbedarf standard.	Quartier	HEN	RSK
insgesamt	-0,9	-0,1	0,0
Armut	-0,9	-0,2	0,0
Bildung, Erziehung	-0,5	0,3	0,0
Demografie	-1,4	-0,3	0,0
Erwerbsarbeit	-0,4	-0,1	0,0
Gesundheit	-1,0	-0,2	0,0

Kita- und Schulstandorte	Quartier	HEN	RSK
Kindertageseinrichtungen	2	32	403
Grundschulen	1	8	105
Familienzentren	1	7	110

Wohn- und Betreuungsangebote	Quartier	HEN	RSK
Tagespflege-Plätze	0	12	397
stat. Kurzzeitpflege-Plätze	0	5	81
stat. Dauerpflege-Plätze	0	440	5.614
Plätze in Pflege-WGs	0	102	296
stat. EGH-Plätze	0	37	1.043
Plätze in EGH-WGs	0	0	138
Hospiz-Plätze	0	0	29

Gesundheitsversorgung	Quartier	HEN	RSK
hausärztlich tätige Ärzte	0	33	459
Apotheken	0	6	139

Zeitliche Entwicklung

HEN-Siegbogen/Weldergoven

In diesem letzten Abschnitt werden die Indikatorenwerte für die Themenfelder in ihrer zeitlichen Entwicklung 2020 - 2022 dargestellt. Dies erfolgt tabellarisch für die Quartiere und auch als Gesamtentwicklung für die Kommune.

Die Liniendiagramme illustrieren ergänzend die aufgeführten Daten für das Quartier. Für das Themenfeld Gesundheit ist eine zweite Skala auf der rechten Seite abgebildet, die die Werte für die frühzeitige Sterblichkeit wiedergibt.

Armut	Quartierswerte im Jahr			Gesamtwerte HEN im Jahr		
	2020	2021	2022	2020	2021	2022
A.1 SGB II-Bezug	2,2%	3,5%	3,2%	4,3%	5,8%	6,1%
A.2 Kinder- u. Jugendarmut	3,9%	4,5%	3,8%	9,6%	9,1%	9,7%
A.3 volle Erwerbsminderung	0,3%	0,2%	0,1%	0,6%	0,6%	0,5%
A.4 Altersarmut auß. v. Einrichtungen	2,0%	2,3%	2,3%	2,8%	3,0%	2,8%

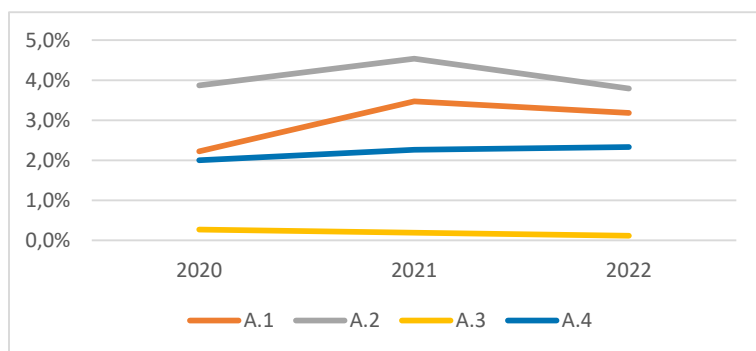

Bildung, Erziehung, Entwicklung	Quartierswerte im Jahr			Gesamtwerte HEN im Jahr		
	2020	2021	2022	2020	2021	2022
B.1 Kinderentwicklung	33,3%	33,3%	33,3%	39,6%	39,6%	39,6%
B.2 Alleinerziehenden-Haushalte	10,3%	10,5%	11,6%	15,3%	15,2%	15,5%

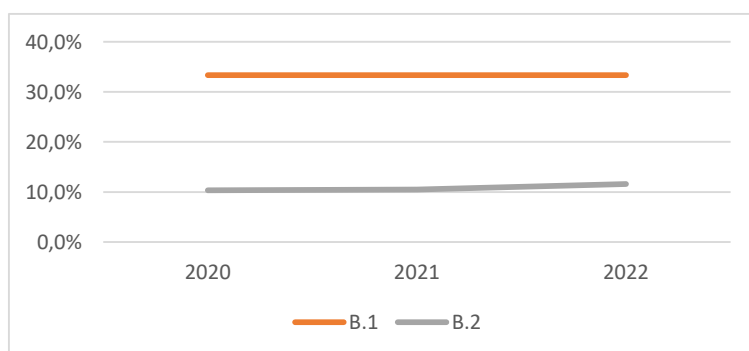

Zeitliche Entwicklung

HEN-Siegbogen/Weldergoven

Demografie	Quartierswerte im Jahr			Gesamtwerte HEN im Jahr		
	2020	2021	2022	2020	2021	2022
D.1 Aging-Index	44	46	48	97	100	101
D.2 Greying-Index	37	37	35	48	50	48
D.3 Geburtenrate	62	62	52	49	51	48

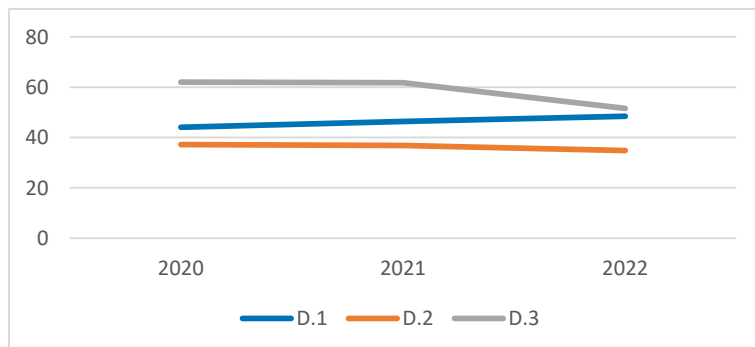

Erwerbstätigkeit	Quartierswerte im Jahr			Gesamtwerte HEN im Jahr		
	2020	2021	2022	2020	2021	2022
E.1 Aufstockerquote SGB II	30,3%	31,3%	22,4%	26,1%	24,9%	21,6%
E.1 Langzeitarbeitslosigkeit	1,6%	1,4%	1,2%	2,2%	2,3%	2,2%

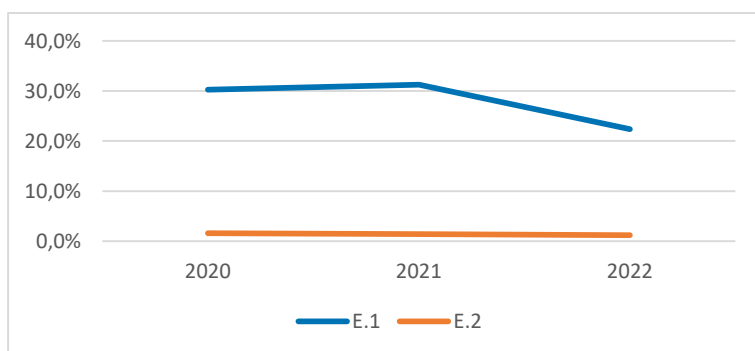



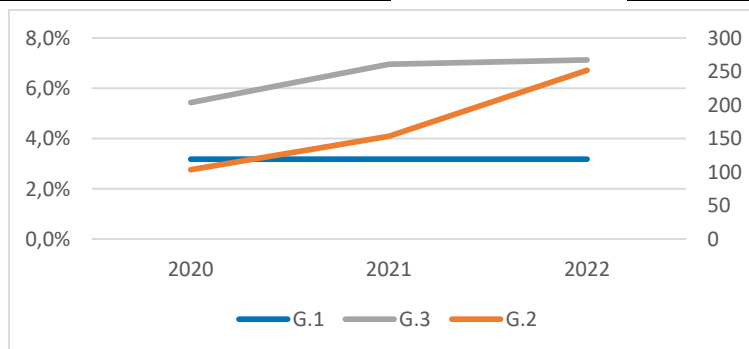

Gesundheit und Wohlergehen	Quartierswerte im Jahr			Gesamtwerte HEN im Jahr		
	2020	2021	2022	2020	2021	2022
G.1 Übergewicht bei Einschulung	3,2%	3,2%	3,2%	5,8%	5,8%	5,8%
G.2 Vorzeitige Sterblichkeit	103	153	252	255	178	202
G.3 Schwerbehinderung	5,4%	6,9%	7,1%	8,4%	10,5%	10,5%

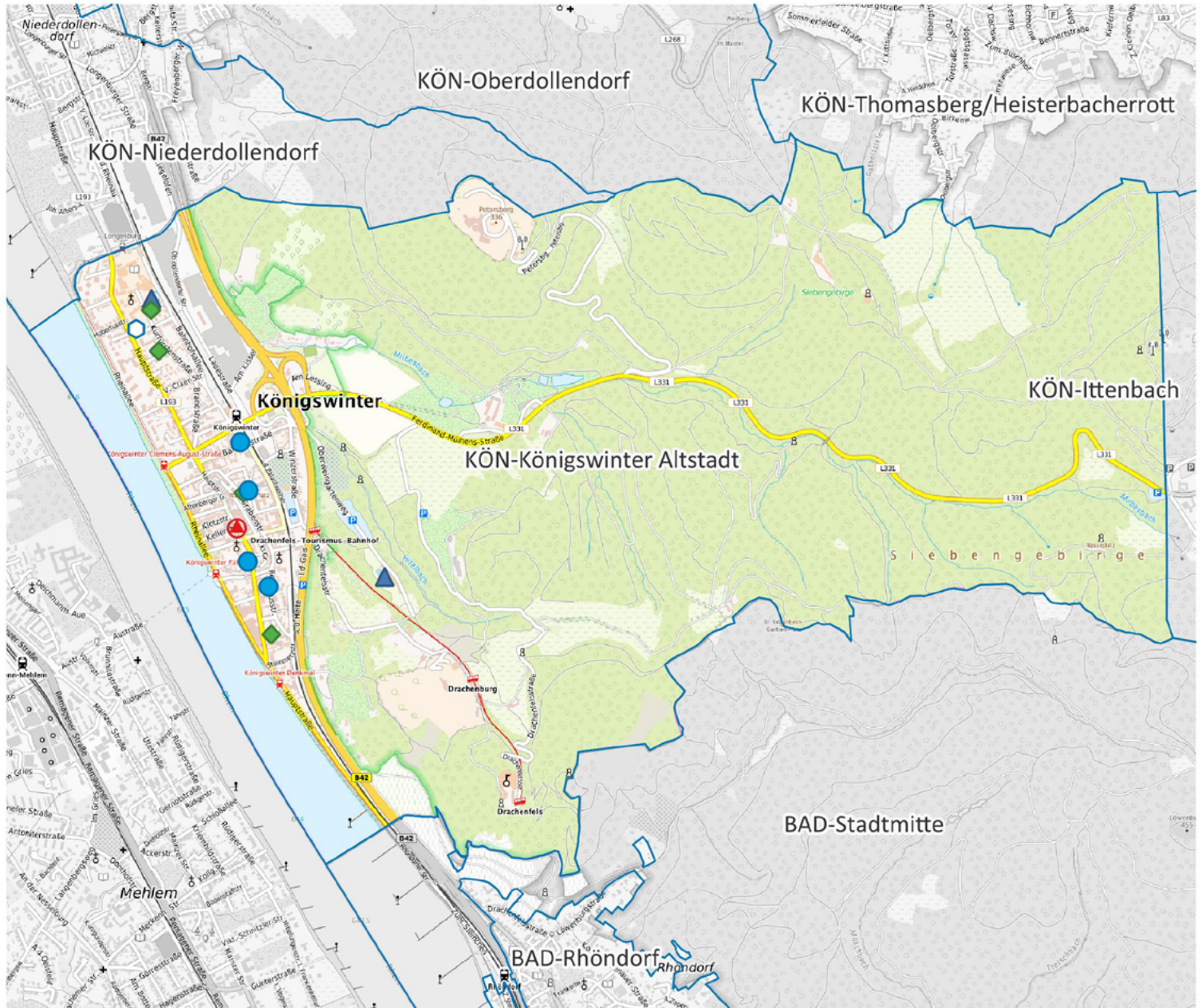

Stadt Königswinter

KÖN-Königswinter Altstadt



-  Apotheke
-  Krankenhaus
-  Grundschule
-  Kindertagesstätte
-  Spielplatz/ Bolzplatz
-  Schwimmbad
-  Quartiersgrenze

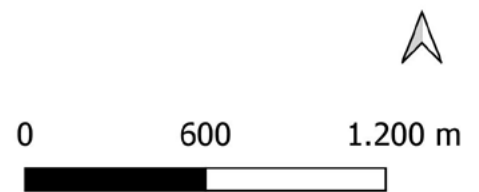

Land NRW (2022) / Sozialamt, Amt für Katasterwesen und Geoinformation des Rhein-Sieg-Kreises (2024) / Hintergrundkarte BKG (2020) - Lizenz dl-de/zero-2-0 (www.govdata.de/dl-de/zero-2-0)

Quartier KÖN-Königswinter-Altstadt

Altersklassen

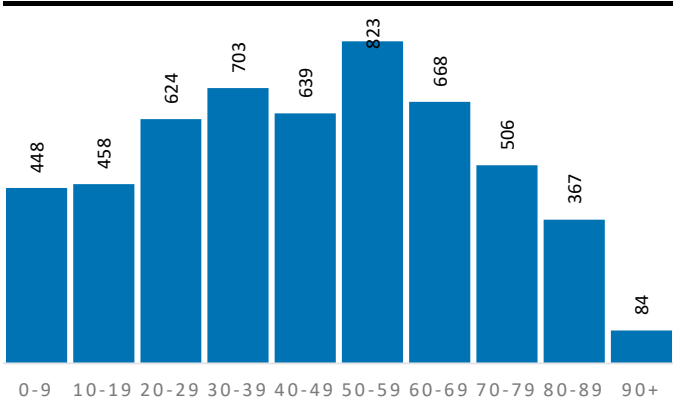

Demografische Grunddaten

	Quartier	KÖN	RSK
Bevölkerung (Erstwohnung) 2022	5.320	42.635	625.312
davon: 0-19 Jahre	906	8.105	121.095
davon: 20-64 Jahre	3.150	24.637	365.354
davon: 65 Jahre und darüber	1.264	9.893	138.863
Durchschnittsalter	45,3	45,5	44,4
Bev. mit Migrationshintergrund	2.471	11.588	189.698

Privathaushalte

	Quartier	KÖN	RSK
Einpersonenhaushalte	1.505	8.215	119.194
Privathaushalte mit Kindern	492	4.276	63.256
Alleinerziehenden-Haushalte	106	646	9.795

Aufmerksamkeitsbedarf 2022

Aufmerksamkeitsbedarf 2022

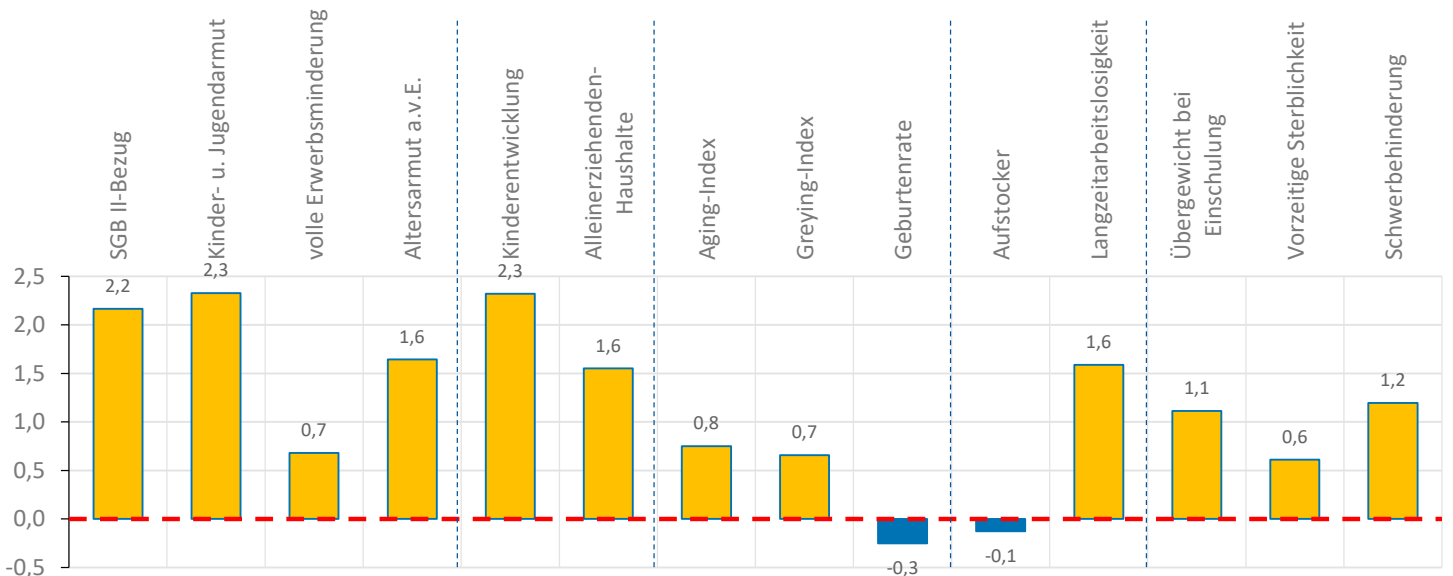
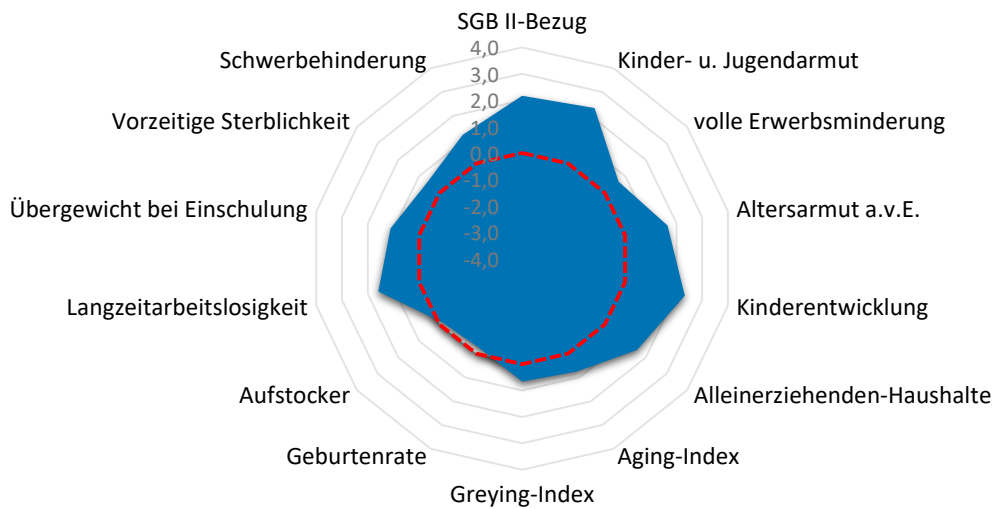

Quartier KÖN-Königswinter-Altstadt

Armut	Quartier	KÖN	RSK
SGB II-Bezug	16,3%	6,4%	7,2%
Kinder- u. Jugendarmut	27,7%	10,1%	11,4%
volle Erwerbsminderung	1,0%	0,5%	0,6%
Altersarmut außerhalb v. Einrichtung	6,3%	2,5%	2,6%

Bildung, Erziehung, Entwicklung	Quartier	KÖN	RSK
Kinderentwicklung	60,5%	34,3%	32,6%
Alleinerziehenden-Haushalte	21,5%	15,1%	15,5%

Demografie	Quartier	KÖN	RSK
Aging-Index	140	122	115
Greying-Index	55	53	48
Geburtenrate	46	43	44

Erwerbstätigkeit	Quartier	KÖN	RSK
Aufstockerquote SGB II	20,8%	20,4%	21,4%
Langzeitarbeitslosigkeit	4,9%	2,0%	2,5%

Gesundheit und Wohlergehen	Quartier	KÖN	RSK
Übergewicht bei Einschulung	13,2%	5,7%	7,3%
Vorzeitige Sterblichkeit	301	209	224
Schwerbehinderung	12,6%	10,5%	10,9%

Aufmerksamkeitsbedarf standard.	Quartier	KÖN	RSK
insgesamt	1,2	-0,1	0,0
Armut	1,7	-0,2	0,0
Bildung, Erziehung	1,9	0,0	0,0
Demografie	0,4	0,2	0,0
Erwerbsarbeit	0,7	-0,3	0,0
Gesundheit	1,0	-0,2	0,0

Kita- und Schulstandorte	Quartier	KÖN	RSK
Kindertageseinrichtungen	4	30	403
Grundschulen	1	7	105
Familienzentren	1	9	110

Wohn- und Betreuungsangebote	Quartier	KÖN	RSK
Tagespflege-Plätze	15	27	397
stat. Kurzzeitpflege-Plätze	0	0	81
stat. Dauerpflege-Plätze	160	377	5.614
Plätze in Pflege-WGs	0	0	296
stat. EGH-Plätze	0	40	1.043
Plätze in EGH-WGs	0	0	138
Hospiz-Plätze	0	0	29

Gesundheitsversorgung	Quartier	KÖN	RSK
hausärztlich tätige Ärzte	2	32	459
Apotheken	1	11	139

Zeitliche Entwicklung

KÖN-Königswinter-Altstadt

In diesem letzten Abschnitt werden die Indikatorenwerte für die Themenfelder in ihrer zeitlichen Entwicklung 2020 - 2022 dargestellt. Dies erfolgt tabellarisch für die Quartiere und auch als Gesamtentwicklung für die Kommune.

Die Liniendiagramme illustrieren ergänzend die aufgeführten Daten für das Quartier. Für das Themenfeld Gesundheit ist eine zweite Skala auf der rechten Seite abgebildet, die die Werte für die frühzeitige Sterblichkeit wiedergibt.

Armut	Quartierswerte im Jahr			Gesamtwerte KÖN im Jahr		
	2020	2021	2022	2020	2021	2022
A.1 SGB II-Bezug	12,6%	15,2%	16,3%	4,6%	6,0%	6,4%
A.2 Kinder- u. Jugendarmut	25,8%	24,1%	27,7%	9,7%	9,0%	10,1%
A.3 volle Erwerbsminderung	1,1%	1,2%	1,0%	0,5%	0,5%	0,5%
A.4 Altersarmut auß. v. Einrichtungen	5,7%	5,9%	6,3%	2,5%	2,5%	2,5%

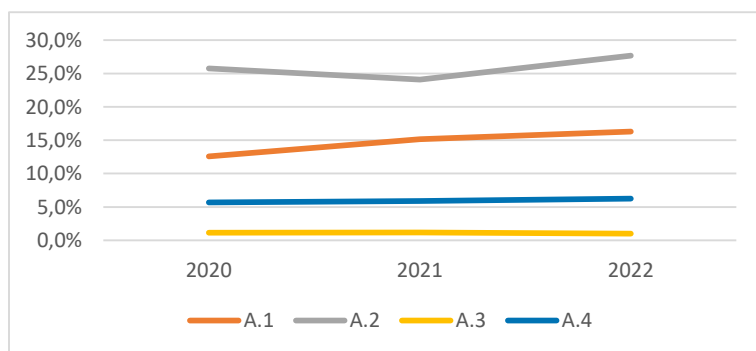

Bildung, Erziehung, Entwicklung	Quartierswerte im Jahr			Gesamtwerte KÖN im Jahr		
	2020	2021	2022	2020	2021	2022
B.1 Kinderentwicklung	60,5%	60,5%	60,5%	34,3%	34,3%	34,3%
B.2 Alleinerziehenden-Haushalte	20,2%	20,3%	21,5%	14,8%	14,7%	15,1%

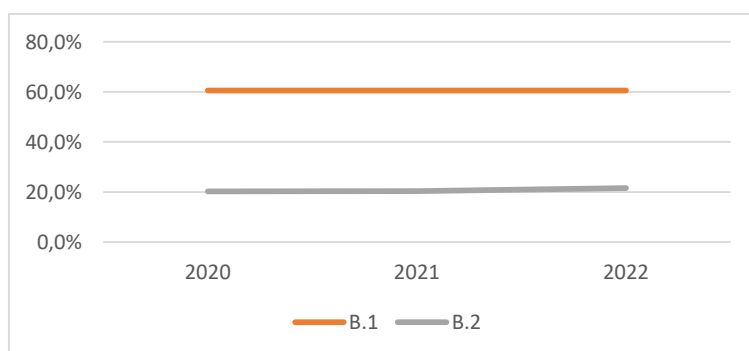

Zeitliche Entwicklung

KÖN-Königswinter-Altstadt

Demografie	Quartierswerte im Jahr			Gesamtwerte KÖN im Jahr		
	2020	2021	2022	2020	2021	2022
D.1 Aging-Index	145	153	140	119	123	122
D.2 Greying-Index	52	53	55	52	53	53
D.3 Geburtenrate	38	29	46	43	39	43

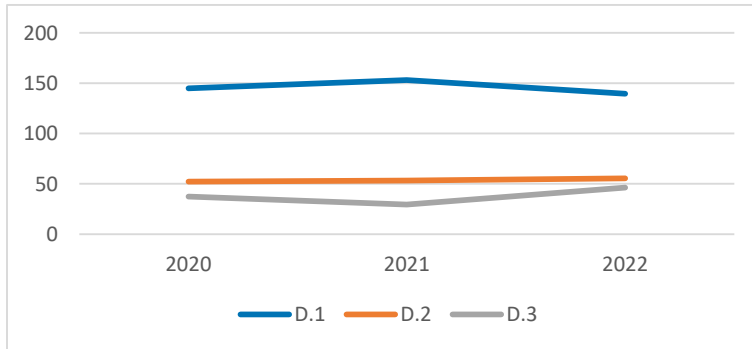

Erwerbstätigkeit	Quartierswerte im Jahr			Gesamtwerte KÖN im Jahr		
	2020	2021	2022	2020	2021	2022
E.1 Aufstockerquote SGB II	24,5%	27,3%	20,8%	24,9%	25,6%	20,4%
E.1 Langzeitarbeitslosigkeit	5,9%	6,1%	4,9%	2,7%	2,7%	2,0%

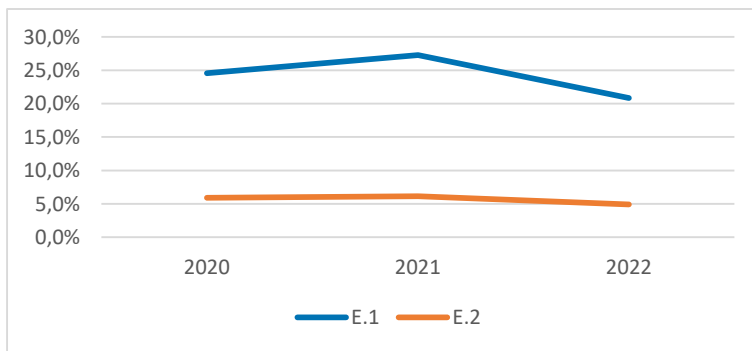

Gesundheit und Wohlergehen	Quartierswerte im Jahr			Gesamtwerte KÖN im Jahr		
	2020	2021	2022	2020	2021	2022
G.1 Übergewicht bei Einschulung	13,2%	13,2%	13,2%	5,7%	5,7%	5,7%
G.2 Vorzeitige Sterblichkeit	372	179	301	220	173	209
G.3 Schwerbehinderung	11,0%	13,5%	12,6%	8,5%	10,7%	10,5%

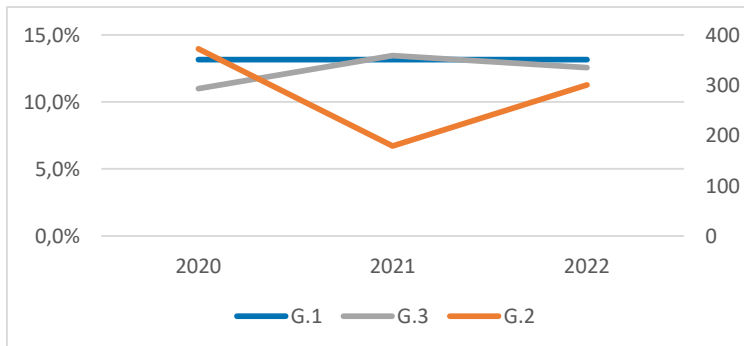

KÖN-Niederdollendorf



-  Apotheke
-  Krankenhaus
-  Grundschule
-  Kindertagesstätte
-  Spielplatz/ Bolzplatz
-  Schwimmbad
-  Quartiersgrenze

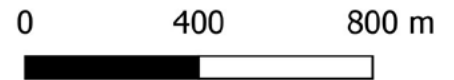

Land NRW (2022) / Sozialamt, Amt für Katasterwesen und Geoinformation des Rhein-Sieg-Kreises (2024) / Hintergrundkarte BKG (2020) - Lizenz dl-de/zero-2-0 (www.govdata.de/dl-de/zero-2-0)

Quartier KÖN-Niederdollendorf

Altersklassen

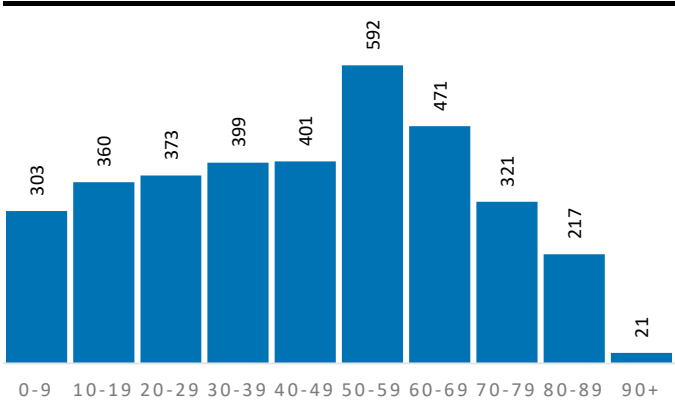

Demografische Grunddaten

	Quartier	KÖN	RSK
Bevölkerung (Erstwohnung) 2022	3.458	42.635	625.312
davon: 0-19 Jahre	663	8.105	121.095
davon: 20-64 Jahre	2.036	24.637	365.354
davon: 65 Jahre und darüber	759	9.893	138.863
Durchschnittsalter	44,5	45,5	44,4
Bev. mit Migrationshintergrund	1.357	11.588	189.698

Privathaushalte

	Quartier	KÖN	RSK
Einpersonenhaushalte	773	8.215	119.194
Privathaushalte mit Kindern	329	4.276	63.256
Alleinerziehenden-Haushalte	56	646	9.795

Aufmerksamkeitsbedarf 2022

Aufmerksamkeitsbedarf 2022

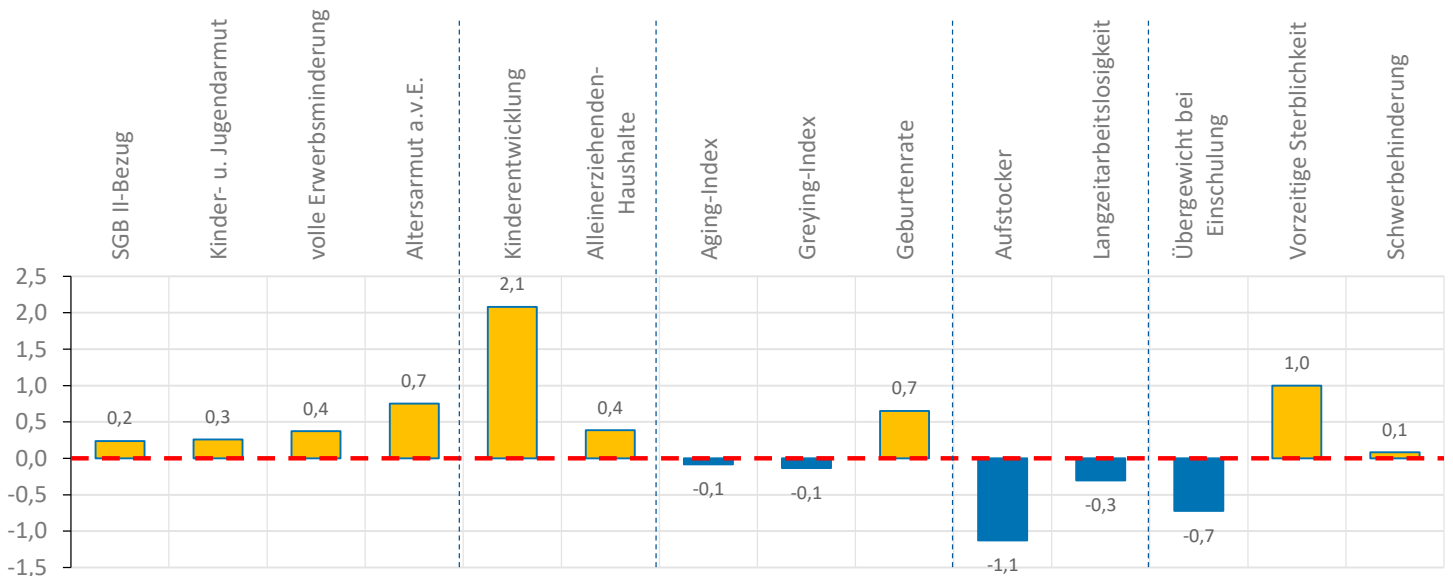
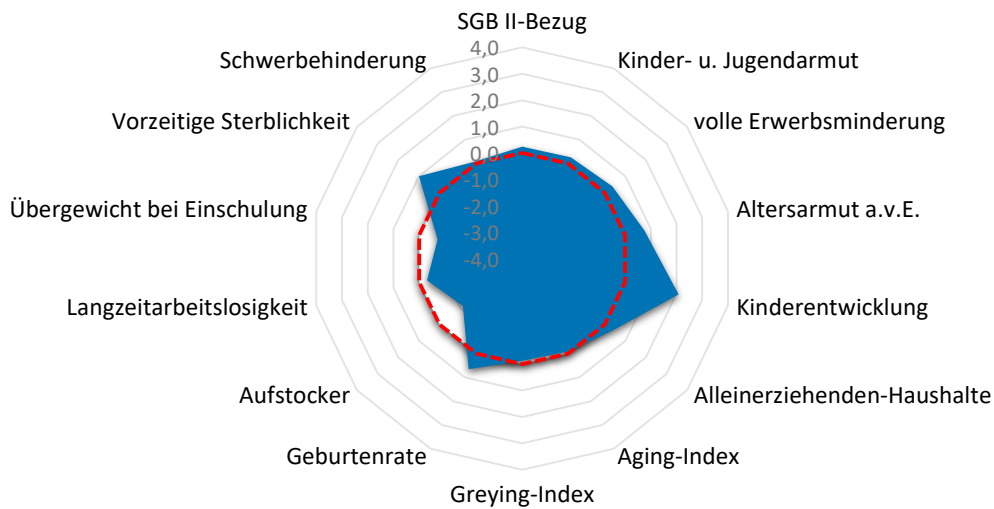

Quartier KÖN-Niederdollendorf

Armut	Quartier	KÖN	RSK
SGB II-Bezug	8,3%	6,4%	7,2%
Kinder- u. Jugendarmut	13,4%	10,1%	11,4%
volle Erwerbsminderung	0,8%	0,5%	0,6%
Altersarmut außerhalb v. Einrichtung	4,3%	2,5%	2,6%

Bildung, Erziehung, Entwicklung	Quartier	KÖN	RSK
Kinderentwicklung	57,6%	34,3%	32,6%
Alleinerziehenden-Haushalte	17,0%	15,1%	15,5%

Demografie	Quartier	KÖN	RSK
Aging-Index	114	122	115
Greying-Index	46	53	48
Geburtenrate	38	43	44

Erwerbstätigkeit	Quartier	KÖN	RSK
Aufstockerquote SGB II	16,0%	20,4%	21,4%
Langzeitarbeitslosigkeit	2,1%	2,0%	2,5%

Gesundheit und Wohlergehen	Quartier	KÖN	RSK
Übergewicht bei Einschulung	3,1%	5,7%	7,3%
Vorzeitige Sterblichkeit	347	209	224
Schwerbehinderung	10,9%	10,5%	10,9%

Aufmerksamkeitsbedarf standard.	Quartier	KÖN	RSK
insgesamt	0,2	-0,1	0,0
Armut	0,4	-0,2	0,0
Bildung, Erziehung	1,2	0,0	0,0
Demografie	0,1	0,2	0,0
Erwerbsarbeit	-0,7	-0,3	0,0
Gesundheit	0,1	-0,2	0,0

Kita- und Schulstandorte	Quartier	KÖN	RSK
Kindertageseinrichtungen	3	30	403
Grundschulen	1	7	105
Familienzentren	1	9	110

Wohn- und Betreuungsangebote	Quartier	KÖN	RSK
Tagespflege-Plätze	0	27	397
stat. Kurzzeitpflege-Plätze	0	0	81
stat. Dauerpflege-Plätze	0	377	5.614
Plätze in Pflege-WGs	0	0	296
stat. EGH-Plätze	0	40	1.043
Plätze in EGH-WGs	0	0	138
Hospiz-Plätze	0	0	29

Gesundheitsversorgung	Quartier	KÖN	RSK
hausärztlich tätige Ärzte	2	32	459
Apotheken	2	11	139

Zeitliche Entwicklung

KÖN-Niederdollendorf

In diesem letzten Abschnitt werden die Indikatorenwerte für die Themenfelder in ihrer zeitlichen Entwicklung 2020 - 2022 dargestellt. Dies erfolgt tabellarisch für die Quartiere und auch als Gesamtentwicklung für die Kommune.

Die Liniendiagramme illustrieren ergänzend die aufgeführten Daten für das Quartier. Für das Themenfeld Gesundheit ist eine zweite Skala auf der rechten Seite abgebildet, die die Werte für die frühzeitige Sterblichkeit wiedergibt.

Armut	Quartierswerte im Jahr			Gesamtwerte KÖN im Jahr		
	2020	2021	2022	2020	2021	2022
A.1 SGB II-Bezug	6,1%	9,1%	8,3%	4,6%	6,0%	6,4%
A.2 Kinder- u. Jugendarmut	12,3%	13,8%	13,4%	9,7%	9,0%	10,1%
A.3 volle Erwerbsminderung	1,0%	0,9%	0,8%	0,5%	0,5%	0,5%
A.4 Altersarmut auß. v. Einrichtungen	4,6%	4,4%	4,3%	2,5%	2,5%	2,5%

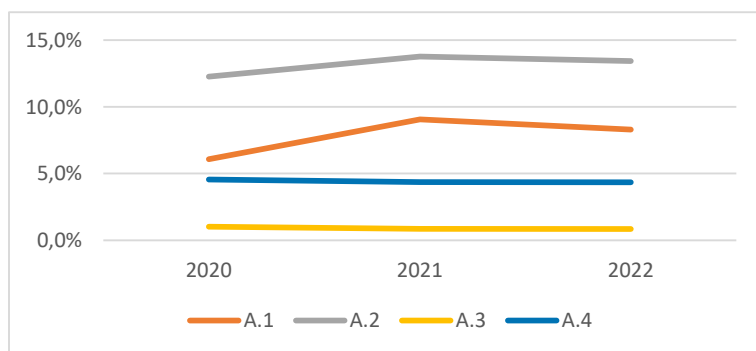

Bildung, Erziehung, Entwicklung	Quartierswerte im Jahr			Gesamtwerte KÖN im Jahr		
	2020	2021	2022	2020	2021	2022
B.1 Kinderentwicklung	57,6%	57,6%	57,6%	34,3%	34,3%	34,3%
B.2 Alleinerziehenden-Haushalte	16,9%	15,1%	17,0%	14,8%	14,7%	15,1%

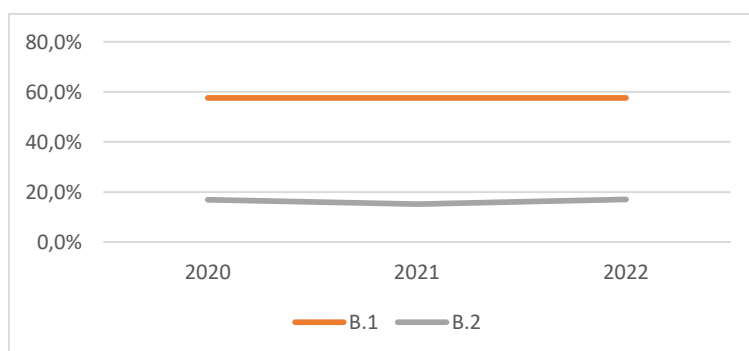

Zeitliche Entwicklung

KÖN-Niederdollendorf

Demografie	Quartierswerte im Jahr			Gesamtwerte KÖN im Jahr		
	2020	2021	2022	2020	2021	2022
D.1 Aging-Index	105	113	114	119	123	122
D.2 Greying-Index	44	47	46	52	53	53
D.3 Geburtenrate	44	36	38	43	39	43

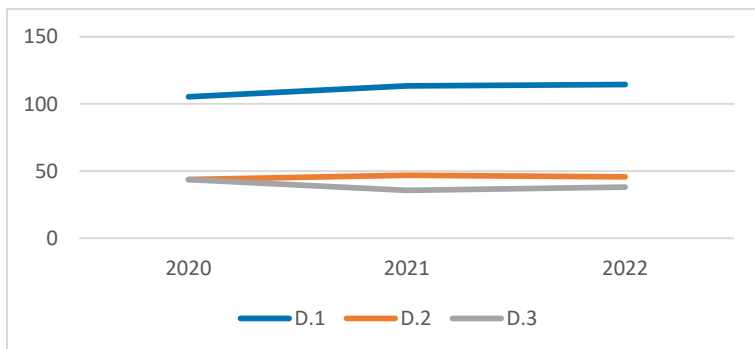

Erwerbstätigkeit	Quartierswerte im Jahr			Gesamtwerte KÖN im Jahr		
	2020	2021	2022	2020	2021	2022
E.1 Aufstockerquote SGB II	25,3%	24,6%	16,0%	24,9%	25,6%	20,4%
E.1 Langzeitarbeitslosigkeit	4,0%	3,1%	2,1%	2,7%	2,7%	2,0%

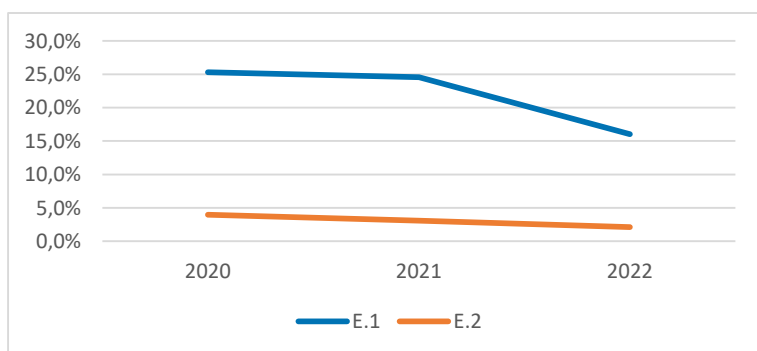

Gesundheit und Wohlergehen	Quartierswerte im Jahr			Gesamtwerte KÖN im Jahr		
	2020	2021	2022	2020	2021	2022
G.1 Übergewicht bei Einschulung	3,1%	3,1%	3,1%	5,7%	5,7%	5,7%
G.2 Vorzeitige Sterblichkeit	115	321	347	220	173	209
G.3 Schwerbehinderung	8,6%	11,0%	10,9%	8,5%	10,7%	10,5%

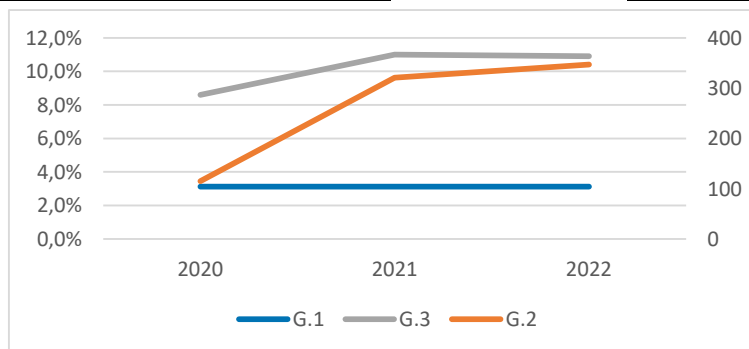

KÖN-Oberdollendorf

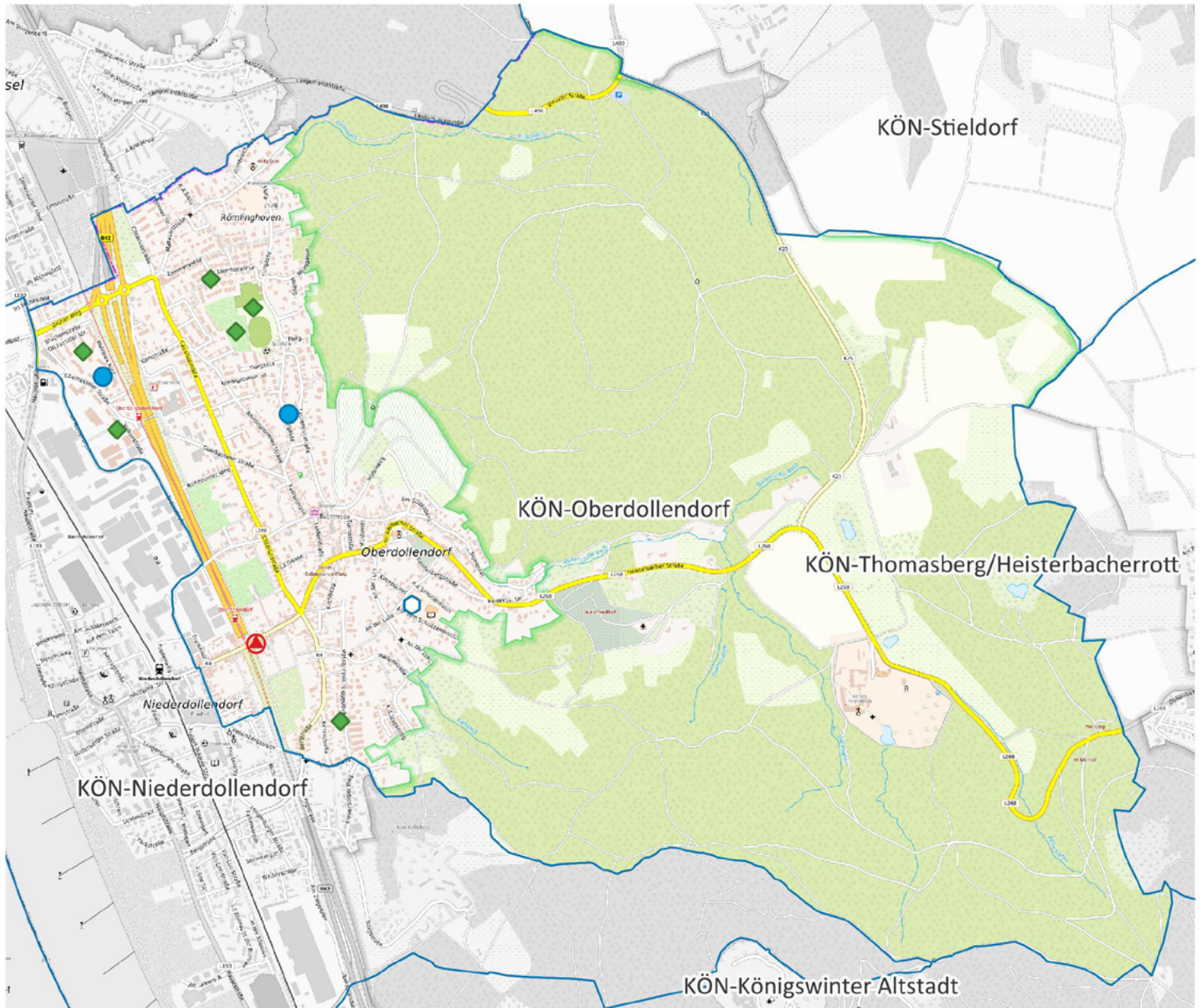

- ⊕ Apotheke
- ⊕ Krankenhaus
- ◻ Grundschule
- Kindertagesstätte
- ◆ Spielplatz/ Bolzplatz
- ▲ Schwimmbad
- ▭ Quartiersgrenze

0 400 800 m



Land NRW (2022) / Sozialamt, Amt für Katasterwesen und
 Geoinformation des Rhein-Sieg-Kreises (2024) /
 Hintergrundkarte BKG (2020) - Lizenz dl-de/zero-2-0
 (www.govdata.de/dl-de/zero-2-0)

Quartier KÖN-Oberdollendorf

Altersklassen

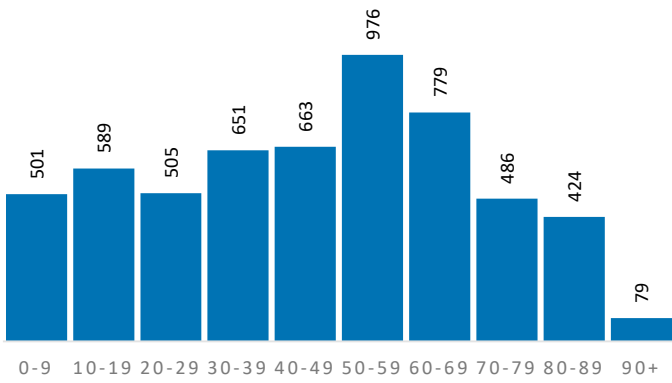

Demografische Grunddaten

	Quartier	KÖN	RSK
Bevölkerung (Erstwohnung) 2022	5.653	42.635	625.312
davon: 0-19 Jahre	1.090	8.105	121.095
davon: 20-64 Jahre	3.229	24.637	365.354
davon: 65 Jahre und darüber	1.334	9.893	138.863
Durchschnittsalter	45,6	45,5	44,4
Bev. mit Migrationshintergrund	1.745	11.588	189.698

Privathaushalte

	Quartier	KÖN	RSK
Einpersonenhaushalte	1.338	8.215	119.194
Privathaushalte mit Kindern	593	4.276	63.256
Alleinerziehenden-Haushalte	118	646	9.795

Aufmerksamkeitsbedarf 2022

Aufmerksamkeitsbedarf 2022

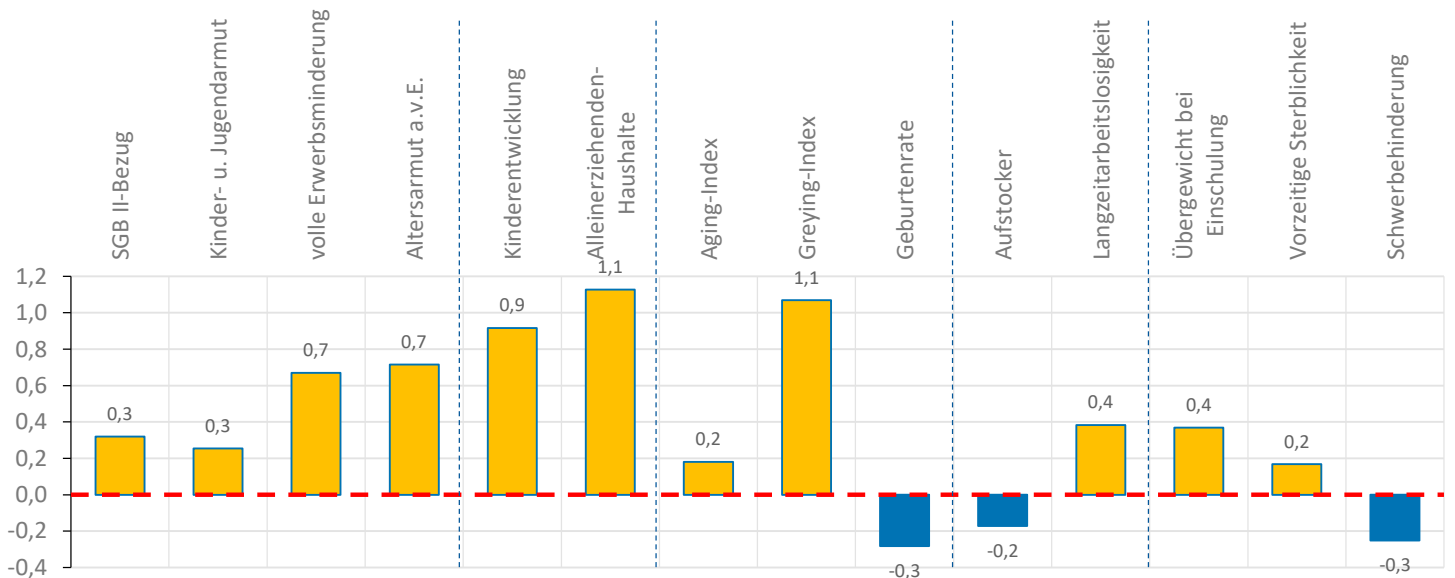
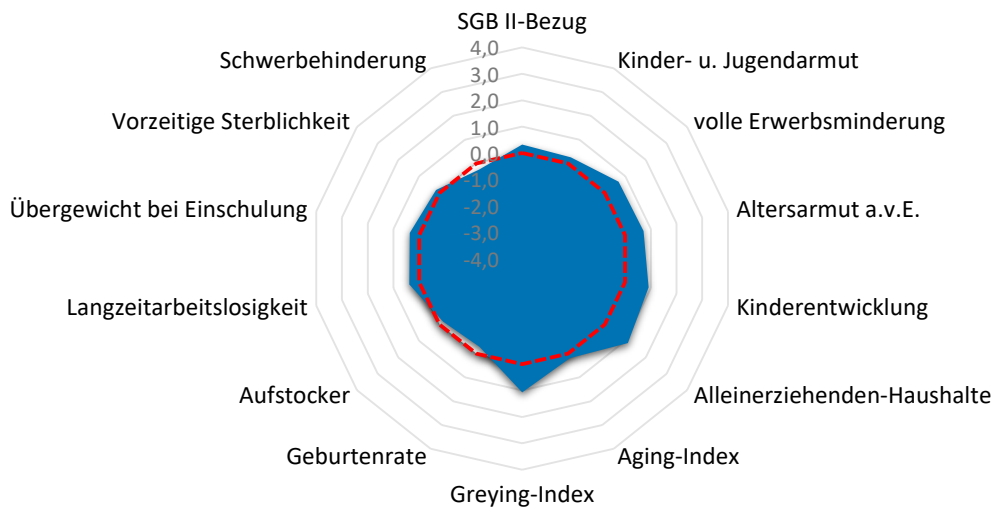

Quartier KÖN-Oberdollendorf

Armut	Quartier	KÖN	RSK
SGB II-Bezug	8,6%	6,4%	7,2%
Kinder- u. Jugendarmut	13,4%	10,1%	11,4%
volle Erwerbsminderung	1,0%	0,5%	0,6%
Altersarmut außerhalb v. Einrichtung	4,3%	2,5%	2,6%

Bildung, Erziehung, Entwicklung	Quartier	KÖN	RSK
Kinderentwicklung	43,2%	34,3%	32,6%
Alleinerziehenden-Haushalte	19,9%	15,1%	15,5%

Demografie	Quartier	KÖN	RSK
Aging-Index	122	122	115
Greying-Index	61	53	48
Geburtenrate	47	43	44

Erwerbstätigkeit	Quartier	KÖN	RSK
Aufstockerquote SGB II	20,6%	20,4%	21,4%
Langzeitarbeitslosigkeit	3,1%	2,0%	2,5%

Gesundheit und Wohlergehen	Quartier	KÖN	RSK
Übergewicht bei Einschulung	9,1%	5,7%	7,3%
Vorzeitige Sterblichkeit	248	209	224
Schwerbehinderung	10,4%	10,5%	10,9%

Aufmerksamkeitsbedarf standard.	Quartier	KÖN	RSK
insgesamt	0,4	-0,1	0,0
Armut	0,5	-0,2	0,0
Bildung, Erziehung	1,0	0,0	0,0
Demografie	0,3	0,2	0,0
Erwerbsarbeit	0,1	-0,3	0,0
Gesundheit	0,1	-0,2	0,0

Kita- und Schulstandorte	Quartier	KÖN	RSK
Kindertageseinrichtungen	2	30	403
Grundschulen	1	7	105
Familienzentren	2	9	110

Wohn- und Betreuungsangebote	Quartier	KÖN	RSK
Tagespflege-Plätze	0	27	397
stat. Kurzzeitpflege-Plätze	0	0	81
stat. Dauerpflege-Plätze	80	377	5.614
Plätze in Pflege-WGs	0	0	296
stat. EGH-Plätze	16	40	1.043
Plätze in EGH-WGs	0	0	138
Hospiz-Plätze	0	0	29

Gesundheitsversorgung	Quartier	KÖN	RSK
hausärztlich tätige Ärzte	4	32	459
Apotheken	1	11	139

Zeitliche Entwicklung

KÖN-Oberdollendorf

In diesem letzten Abschnitt werden die Indikatorenwerte für die Themenfelder in ihrer zeitlichen Entwicklung 2020 - 2022 dargestellt. Dies erfolgt tabellarisch für die Quartiere und auch als Gesamtentwicklung für die Kommune.

Die Liniendiagramme illustrieren ergänzend die aufgeführten Daten für das Quartier. Für das Themenfeld Gesundheit ist eine zweite Skala auf der rechten Seite abgebildet, die die Werte für die frühzeitige Sterblichkeit wiedergibt.

Armut	Quartierswerte im Jahr			Gesamtwerte KÖN im Jahr		
	2020	2021	2022	2020	2021	2022
A.1 SGB II-Bezug	6,2%	8,8%	8,6%	4,6%	6,0%	6,4%
A.2 Kinder- u. Jugendarmut	14,5%	14,2%	13,4%	9,7%	9,0%	10,1%
A.3 volle Erwerbsminderung	0,8%	0,9%	1,0%	0,5%	0,5%	0,5%
A.4 Altersarmut auß. v. Einrichtungen	4,0%	4,1%	4,3%	2,5%	2,5%	2,5%

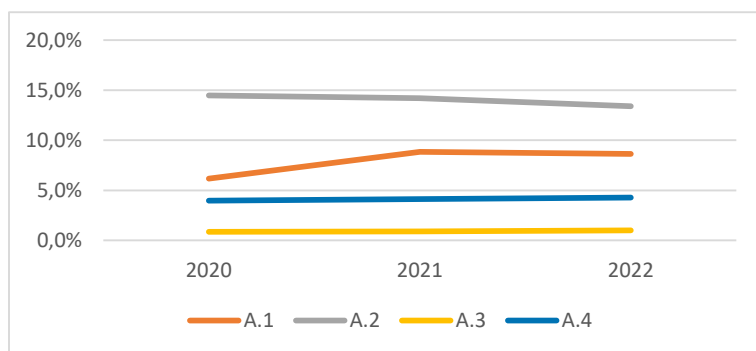

Bildung, Erziehung, Entwicklung	Quartierswerte im Jahr			Gesamtwerte KÖN im Jahr		
	2020	2021	2022	2020	2021	2022
B.1 Kinderentwicklung	43,2%	43,2%	43,2%	34,3%	34,3%	34,3%
B.2 Alleinerziehenden-Haushalte	17,5%	17,0%	19,9%	14,8%	14,7%	15,1%

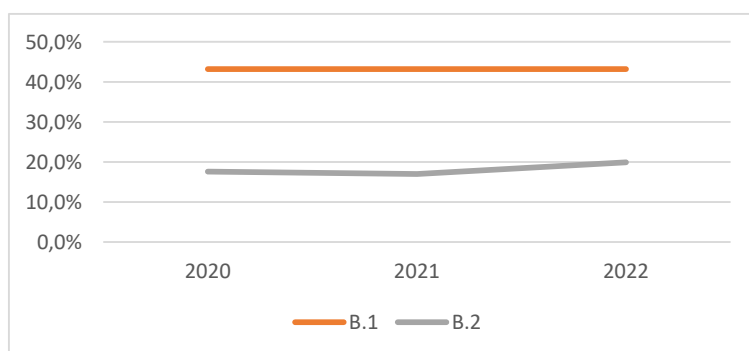

Zeitliche Entwicklung

KÖN-Oberdollendorf

Demografie	Quartierswerte im Jahr			Gesamtwerte KÖN im Jahr		
	2020	2021	2022	2020	2021	2022
D.1 Aging-Index	123	122	122	119	123	122
D.2 Greying-Index	64	65	61	52	53	53
D.3 Geburtenrate	47	48	47	43	39	43

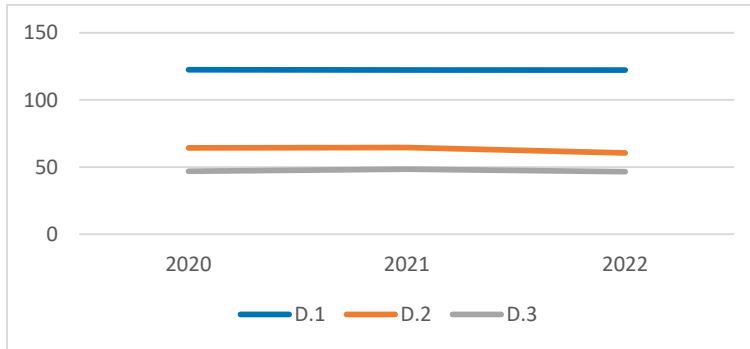

Erwerbstätigkeit	Quartierswerte im Jahr			Gesamtwerte KÖN im Jahr		
	2020	2021	2022	2020	2021	2022
E.1 Aufstockerquote SGB II	22,8%	19,3%	20,6%	24,9%	25,6%	20,4%
E.1 Langzeitarbeitslosigkeit	3,2%	3,6%	3,1%	2,7%	2,7%	2,0%

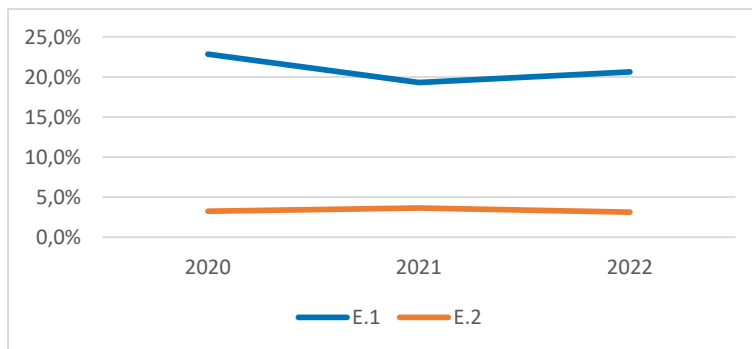

Gesundheit und Wohlergehen	Quartierswerte im Jahr			Gesamtwerte KÖN im Jahr		
	2020	2021	2022	2020	2021	2022
G.1 Übergewicht bei Einschulung	9,1%	9,1%	9,1%	5,7%	5,7%	5,7%
G.2 Vorzeitige Sterblichkeit	230	248	248	220	173	209
G.3 Schwerbehinderung	8,8%	10,7%	10,4%	8,5%	10,7%	10,5%

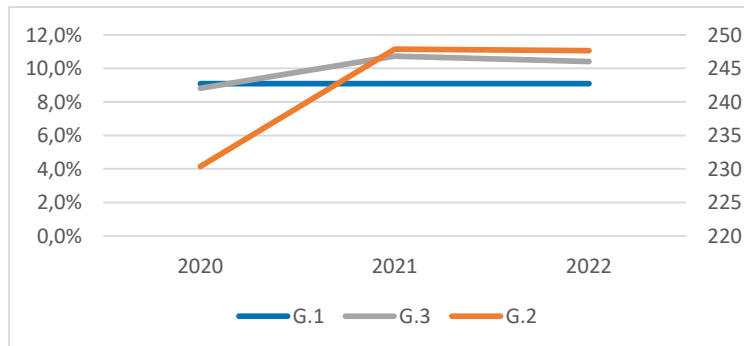

KÖN-Stieldorf

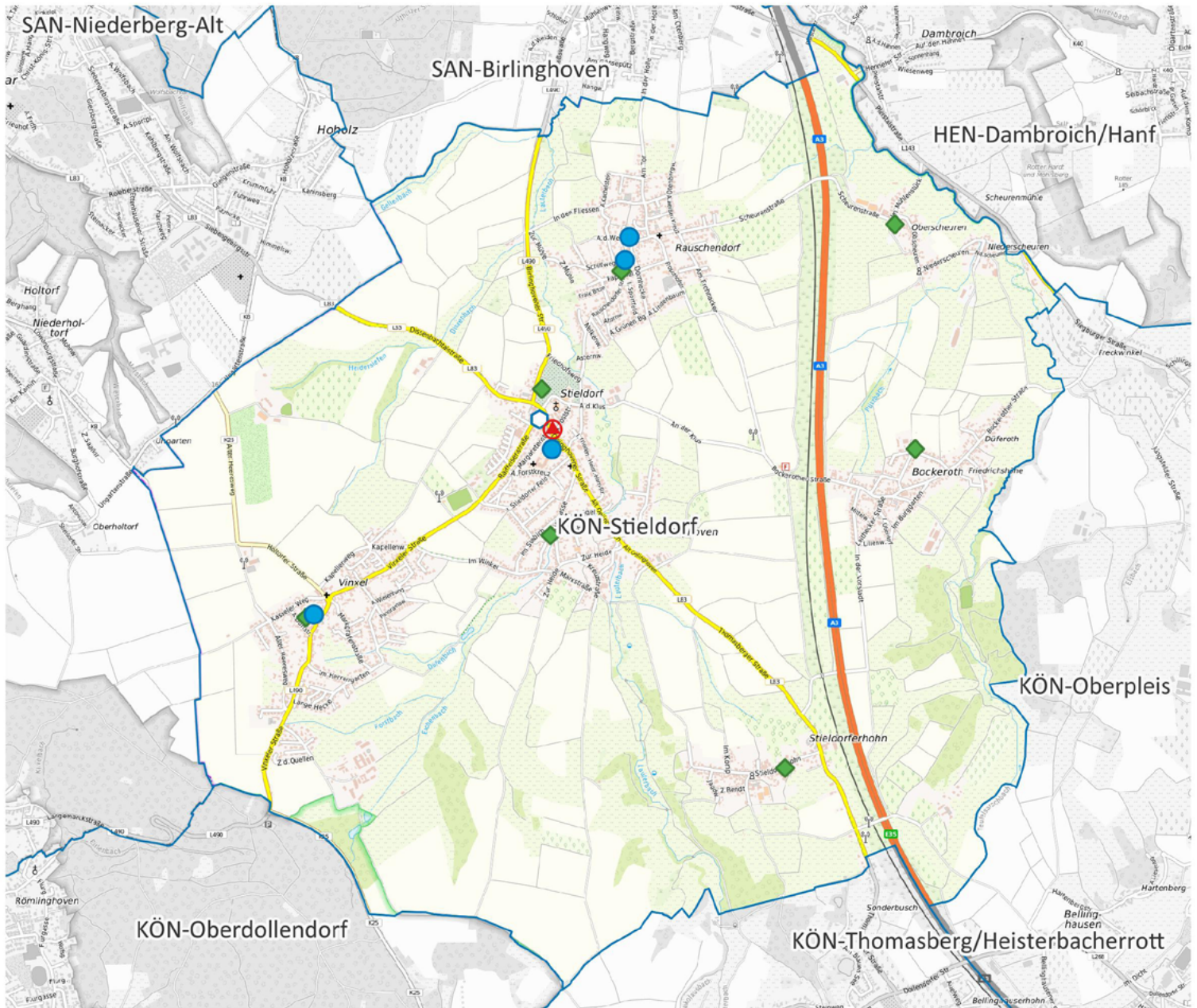

- ⊕ Apotheke
- ⊕ Krankenhaus
- ⊕ Grundschule
- Kindertagesstätte
- ◆ Spielplatz/ Bolzplatz
- ▲ Schwimmbad
- Quartiersgrenze



0 700 1.400 m



Land NRW (2022) / Sozialamt, Amt für Katasterwesen und
 Geoinformation des Rhein-Sieg-Kreises (2024) /
 Hintergrundkarte BKG (2020) - Lizenz dl-de/zero-2-0
 (www.govdata.de/dl-de/zero-2-0)

Quartier KÖN-Stieldorf

Altersklassen

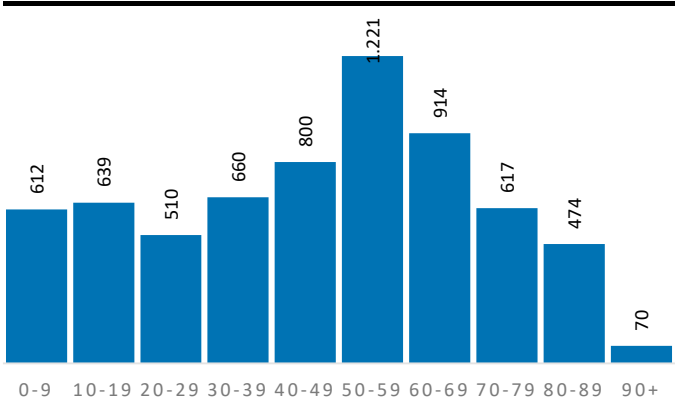

Demografische Grunddaten

	Quartier	KÖN	RSK
Bevölkerung (Erstwohnung) 2022	6.517	42.635	625.312
davon: 0-19 Jahre	1.251	8.105	121.095
davon: 20-64 Jahre	3.687	24.637	365.354
davon: 65 Jahre und darüber	1.579	9.893	138.863
Durchschnittsalter	46,1	45,5	44,4
Bev. mit Migrationshintergrund	1.348	11.588	189.698

Privathaushalte

	Quartier	KÖN	RSK
Einpersonenhaushalte	1.154	8.215	119.194
Privathaushalte mit Kindern	647	4.276	63.256
Alleinerziehenden-Haushalte	90	646	9.795

Aufmerksamkeitsbedarf 2022

Aufmerksamkeitsbedarf 2022

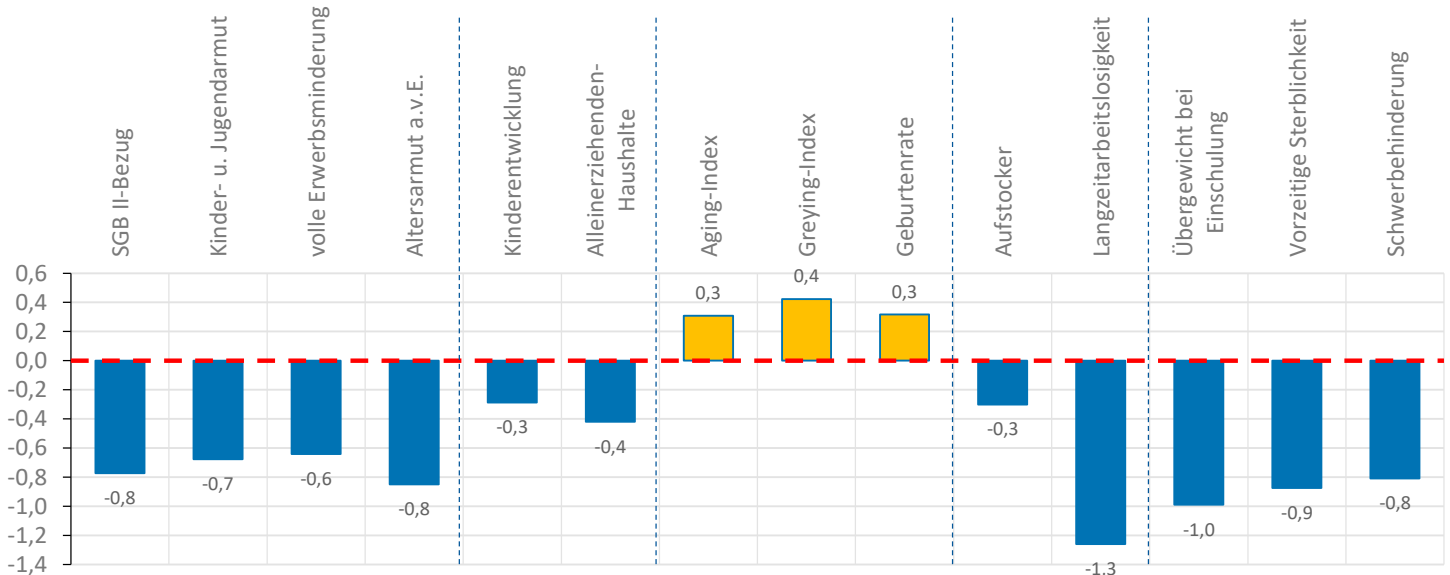
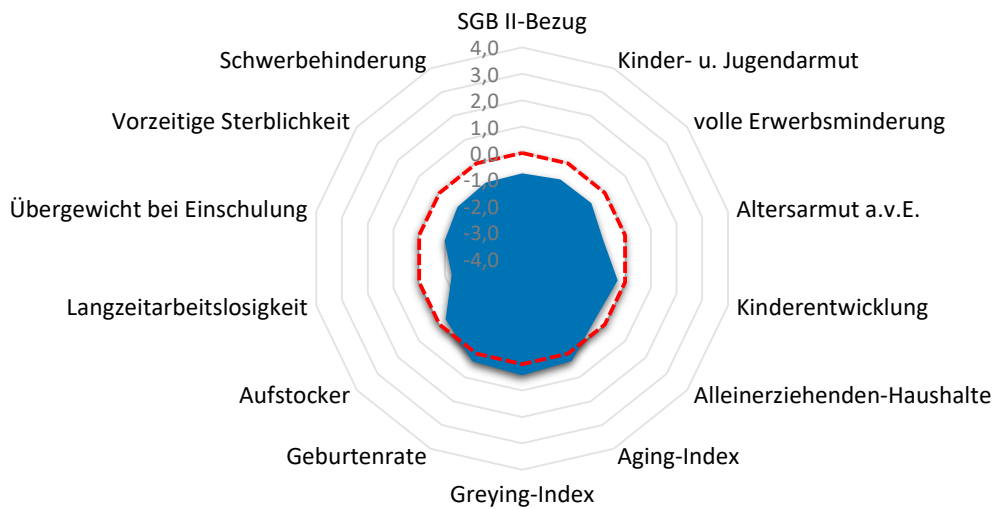

Quartier KÖN-Stieldorf

Armut	Quartier	KÖN	RSK
SGB II-Bezug	4,1%	6,4%	7,2%
Kinder- u. Jugendarmut	7,0%	10,1%	11,4%
volle Erwerbsminderung	0,3%	0,5%	0,6%
Altersarmut außerhalb v. Einrichtung	0,9%	2,5%	2,6%

Bildung, Erziehung, Entwicklung	Quartier	KÖN	RSK
Kinderentwicklung	28,3%	34,3%	32,6%
Alleinerziehenden-Haushalte	13,9%	15,1%	15,5%

Demografie	Quartier	KÖN	RSK
Aging-Index	126	122	115
Greying-Index	53	53	48
Geburtenrate	41	43	44

Erwerbstätigkeit	Quartier	KÖN	RSK
Aufstockerquote SGB II	20,0%	20,4%	21,4%
Langzeitarbeitslosigkeit	0,7%	2,0%	2,5%

Gesundheit und Wohlergehen	Quartier	KÖN	RSK
Übergewicht bei Einschulung	1,7%	5,7%	7,3%
Vorzeitige Sterblichkeit	123	209	224
Schwerbehinderung	9,6%	10,5%	10,9%

Aufmerksamkeitsbedarf standard.	Quartier	KÖN	RSK
insgesamt	-0,5	-0,1	0,0
Armut	-0,7	-0,2	0,0
Bildung, Erziehung	-0,4	0,0	0,0
Demografie	0,3	0,2	0,0
Erwerbsarbeit	-0,8	-0,3	0,0
Gesundheit	-0,9	-0,2	0,0

Kita- und Schulstandorte	Quartier	KÖN	RSK
Kindertageseinrichtungen	4	30	403
Grundschulen	1	7	105
Familienzentren	1	9	110

Wohn- und Betreuungsangebote	Quartier	KÖN	RSK
Tagespflege-Plätze	0	27	397
stat. Kurzzeitpflege-Plätze	0	0	81
stat. Dauerpflege-Plätze	57	377	5.614
Plätze in Pflege-WGs	0	0	296
stat. EGH-Plätze	0	40	1.043
Plätze in EGH-WGs	0	0	138
Hospiz-Plätze	0	0	29

Gesundheitsversorgung	Quartier	KÖN	RSK
hausärztlich tätige Ärzte	4	32	459
Apotheken	1	11	139

Zeitliche Entwicklung

KÖN-Stieldorf

In diesem letzten Abschnitt werden die Indikatorenwerte für die Themenfelder in ihrer zeitlichen Entwicklung 2020 - 2022 dargestellt. Dies erfolgt tabellarisch für die Quartiere und auch als Gesamtentwicklung für die Kommune.

Die Liniendiagramme illustrieren ergänzend die aufgeführten Daten für das Quartier. Für das Themenfeld Gesundheit ist eine zweite Skala auf der rechten Seite abgebildet, die die Werte für die frühzeitige Sterblichkeit wiedergibt.

Armut	Quartierswerte im Jahr			Gesamtwerte KÖN im Jahr		
	2020	2021	2022	2020	2021	2022
A.1 SGB II-Bezug	2,4%	3,7%	4,1%	4,6%	6,0%	6,4%
A.2 Kinder- u. Jugendarmut	6,1%	6,8%	7,0%	9,7%	9,0%	10,1%
A.3 volle Erwerbsminderung	0,3%	0,3%	0,3%	0,5%	0,5%	0,5%
A.4 Altersarmut auß. v. Einrichtungen	0,7%	0,8%	0,9%	2,5%	2,5%	2,5%

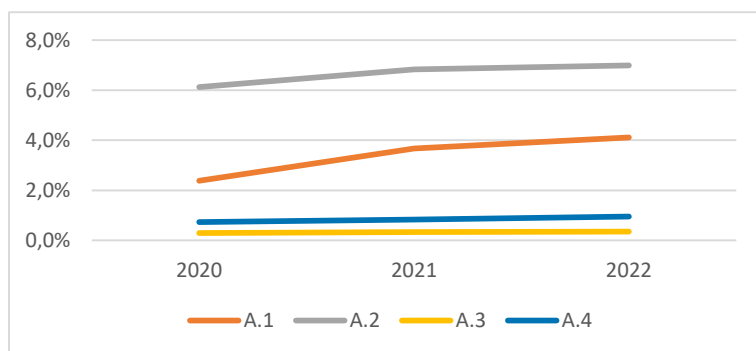

Bildung, Erziehung, Entwicklung	Quartierswerte im Jahr			Gesamtwerte KÖN im Jahr		
	2020	2021	2022	2020	2021	2022
B.1 Kinderentwicklung	28,3%	28,3%	28,3%	34,3%	34,3%	34,3%
B.2 Alleinerziehenden-Haushalte	11,6%	12,9%	13,9%	14,8%	14,7%	15,1%

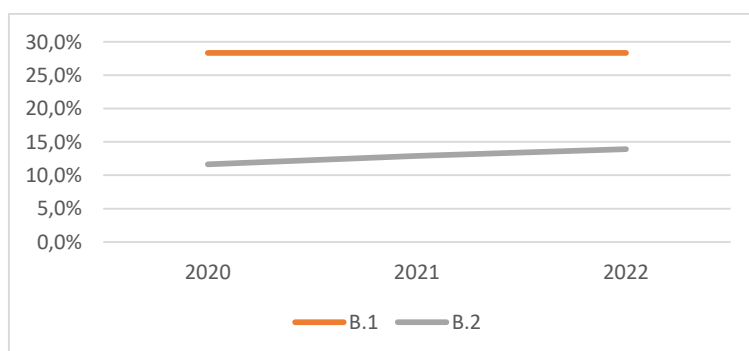

Zeitliche Entwicklung

KÖN-Stieldorf

Demografie	Quartierswerte im Jahr			Gesamtwerte KÖN im Jahr		
	2020	2021	2022	2020	2021	2022
D.1 Aging-Index	123	127	126	119	123	122
D.2 Greying-Index	50	54	53	52	53	53
D.3 Geburtenrate	47	50	41	43	39	43

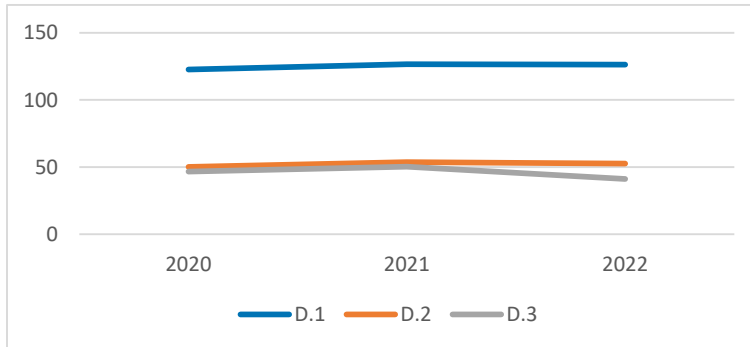

Erwerbstätigkeit	Quartierswerte im Jahr			Gesamtwerte KÖN im Jahr		
	2020	2021	2022	2020	2021	2022
E.1 Aufstockerquote SGB II	24,4%	30,3%	20,0%	24,9%	25,6%	20,4%
E.1 Langzeitarbeitslosigkeit	1,9%	1,8%	0,7%	2,7%	2,7%	2,0%

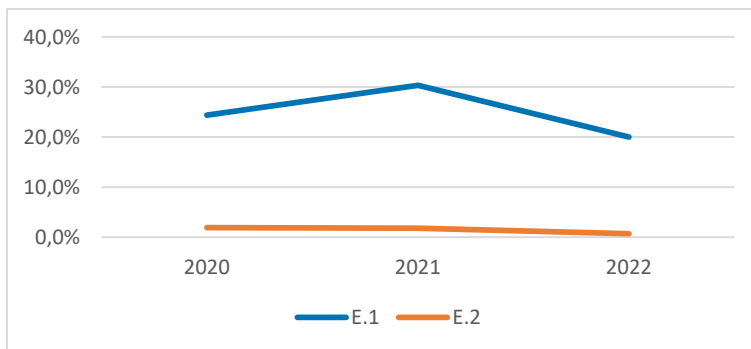



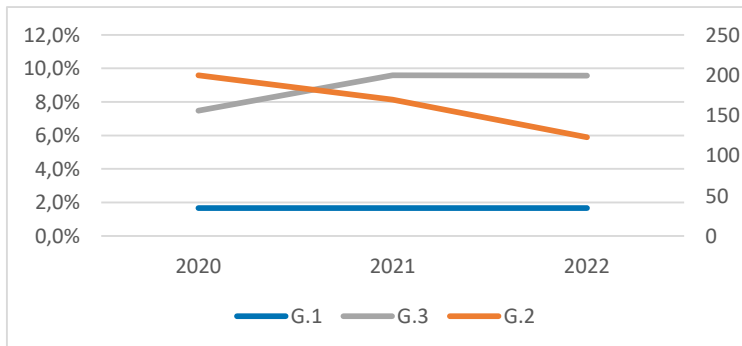

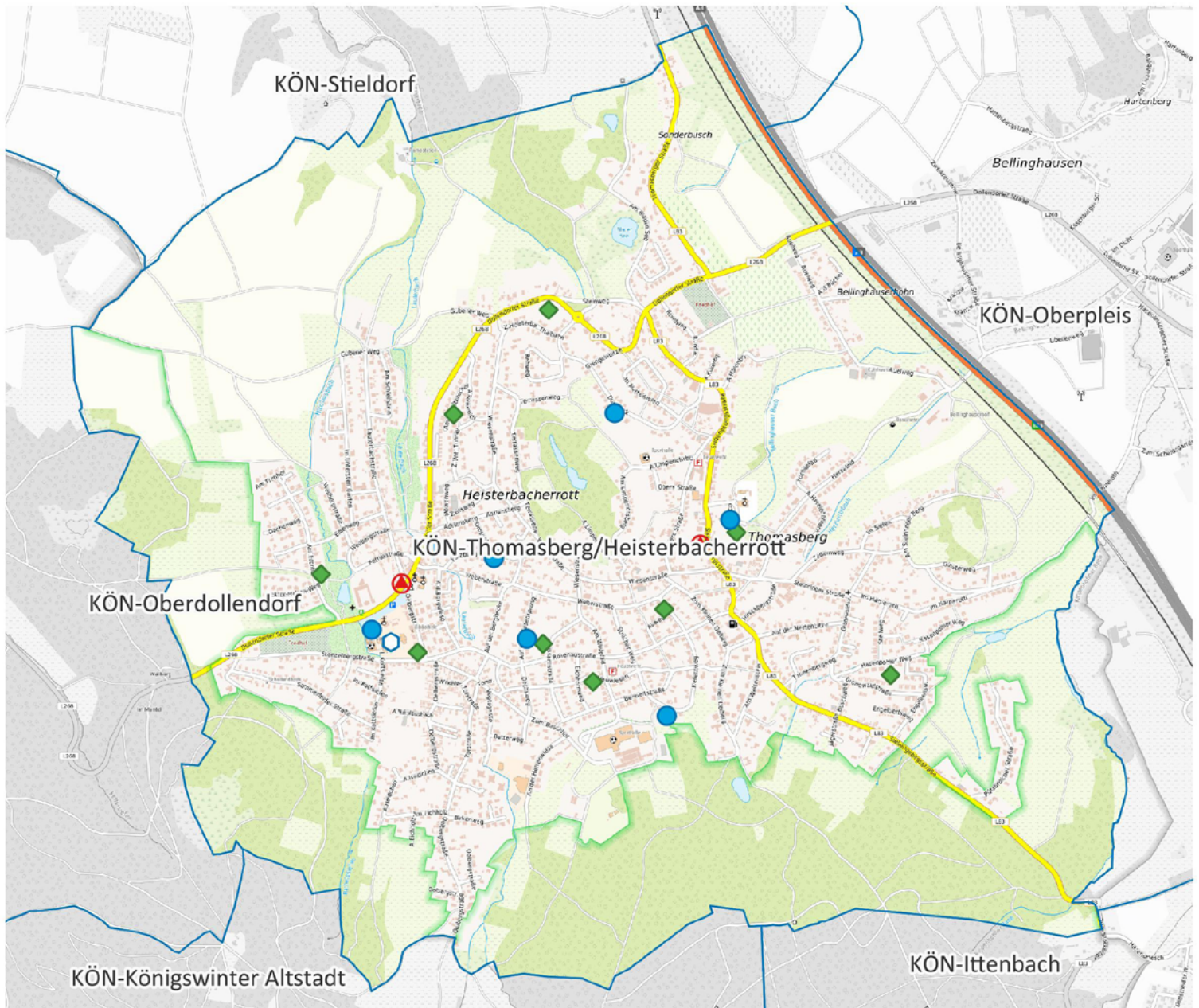

Gesundheit und Wohlergehen	Quartierswerte im Jahr			Gesamtwerte KÖN im Jahr		
	2020	2021	2022	2020	2021	2022
G.1 Übergewicht bei Einschulung	1,7%	1,7%	1,7%	5,7%	5,7%	5,7%
G.2 Vorzeitige Sterblichkeit	200	170	123	220	173	209
G.3 Schwerbehinderung	7,5%	9,6%	9,6%	8,5%	10,7%	10,5%



KÖN-Thomasberg/Heisterbacherrott



-  Apotheke
-  Krankenhaus
-  Grundschule
-  Kindertagesstätte
-  Spielplatz/ Bolzplatz
-  Schwimmbad
-  Quartiersgrenze



0 400 800 m



Land NRW (2022) / Sozialamt, Amt für Katasterwesen und
 Geoinformation des Rhein-Sieg-Kreises (2024) /
 Hintergrundkarte BKG (2020) - Lizenz dl-de/zero-2-0
 (www.govdata.de/dl-de/zero-2-0)

Quartier KÖN-Thomasberg/Heisterbacherrott

Altersklassen

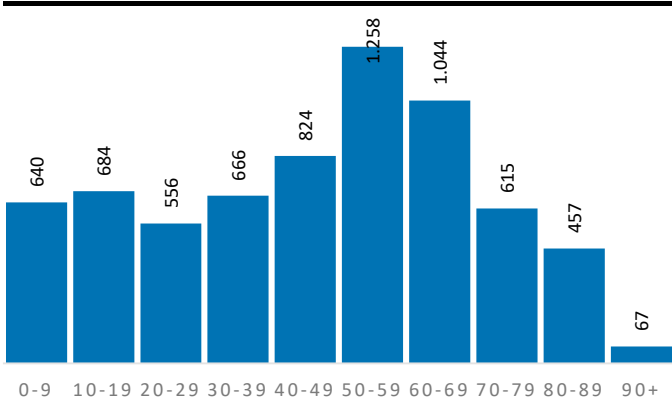

Demografische Grunddaten

	Quartier	KÖN	RSK
Bevölkerung (Erstwohnung) 2022	6.811	42.635	625.312
davon: 0-19 Jahre	1.324	8.105	121.095
davon: 20-64 Jahre	3.903	24.637	365.354
davon: 65 Jahre und darüber	1.584	9.893	138.863
Durchschnittsalter	45,9	45,5	44,4
Bev. mit Migrationshintergrund	1.351	11.588	189.698

Privathaushalte

	Quartier	KÖN	RSK
Einpersonenhaushalte	1.040	8.215	119.194
Privathaushalte mit Kindern	714	4.276	63.256
Alleinerziehenden-Haushalte	82	646	9.795

Aufmerksamkeitsbedarf 2022

Aufmerksamkeitsbedarf 2022

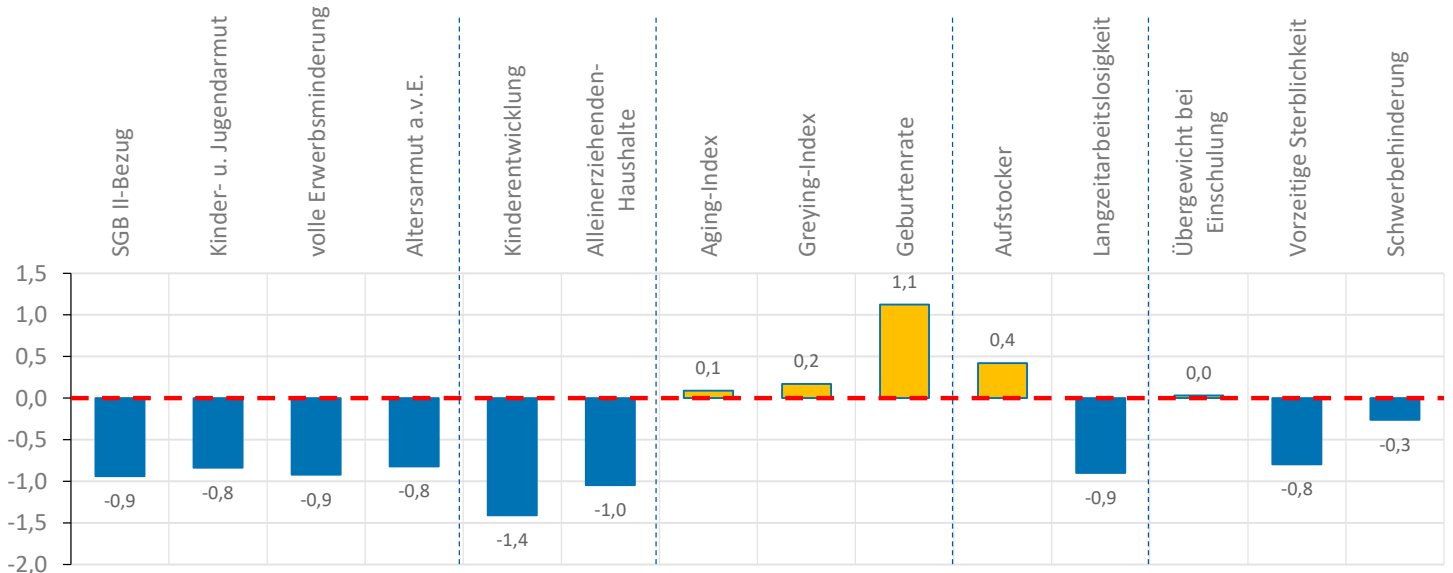
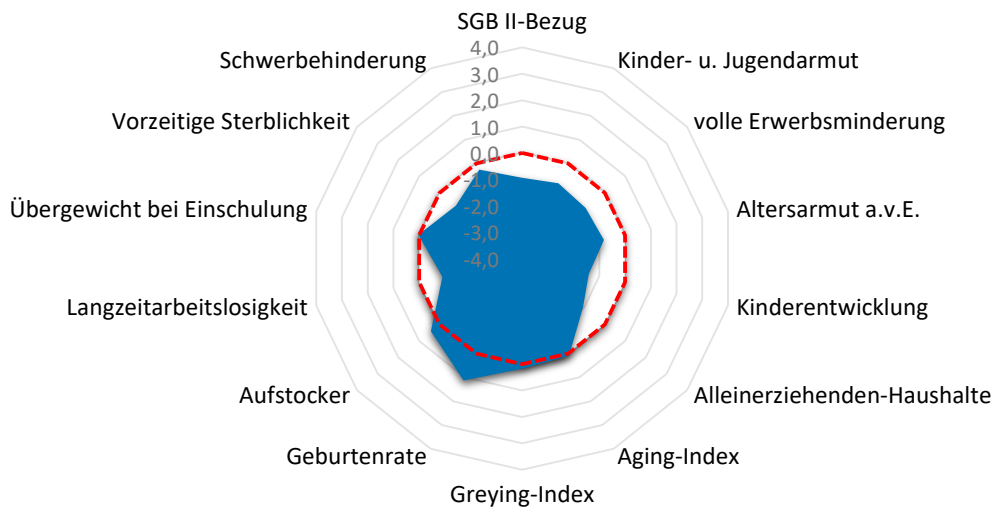

Quartier KÖN-Thomasberg/Heisterbacherrott

Armut	Quartier	KÖN	RSK
SGB II-Bezug	3,4%	6,4%	7,2%
Kinder- u. Jugendarmut	5,9%	10,1%	11,4%
volle Erwerbsminderung	0,2%	0,5%	0,6%
Altersarmut außerhalb v. Einrichtung	1,0%	2,5%	2,6%

Bildung, Erziehung, Entwicklung	Quartier	KÖN	RSK
Kinderentwicklung	14,5%	34,3%	32,6%
Alleinerziehenden-Haushalte	11,5%	15,1%	15,5%

Demografie	Quartier	KÖN	RSK
Aging-Index	120	122	115
Greying-Index	49	53	48
Geburtenrate	34	43	44

Erwerbstätigkeit	Quartier	KÖN	RSK
Aufstockerquote SGB II	23,5%	20,4%	21,4%
Langzeitarbeitslosigkeit	1,2%	2,0%	2,5%

Gesundheit und Wohlergehen	Quartier	KÖN	RSK
Übergewicht bei Einschulung	7,2%	5,7%	7,3%
Vorzeitige Sterblichkeit	132	209	224
Schwerbehinderung	10,4%	10,5%	10,9%

Aufmerksamkeitsbedarf standard.	Quartier	KÖN	RSK
insgesamt	-0,4	-0,1	0,0
Armut	-0,9	-0,2	0,0
Bildung, Erziehung	-1,2	0,0	0,0
Demografie	0,5	0,2	0,0
Erwerbsarbeit	-0,2	-0,3	0,0
Gesundheit	-0,3	-0,2	0,0

Kita- und Schulstandorte	Quartier	KÖN	RSK
Kindertageseinrichtungen	6	30	403
Grundschulen	1	7	105
Familienzentren	1	9	110

Wohn- und Betreuungsangebote	Quartier	KÖN	RSK
Tagespflege-Plätze	0	27	397
stat. Kurzzeitpflege-Plätze	0	0	81
stat. Dauerpflege-Plätze	0	377	5.614
Plätze in Pflege-WGs	0	0	296
stat. EGH-Plätze	0	40	1.043
Plätze in EGH-WGs	0	0	138
Hospiz-Plätze	0	0	29

Gesundheitsversorgung	Quartier	KÖN	RSK
hausärztlich tätige Ärzte	6	32	459
Apotheken	3	11	139

Zeitliche Entwicklung

KÖN-Thomasberg/Heisterbacherrott

In diesem letzten Abschnitt werden die Indikatorenwerte für die Themenfelder in ihrer zeitlichen Entwicklung 2020 - 2022 dargestellt. Dies erfolgt tabellarisch für die Quartiere und auch als Gesamtentwicklung für die Kommune.

Die Liniendiagramme illustrieren ergänzend die aufgeführten Daten für das Quartier. Für das Themenfeld Gesundheit ist eine zweite Skala auf der rechten Seite abgebildet, die die Werte für die frühzeitige Sterblichkeit wiedergibt.

Armut	Quartierswerte im Jahr			Gesamtwerte KÖN im Jahr		
	2020	2021	2022	2020	2021	2022
A.1 SGB II-Bezug	2,1%	2,4%	3,4%	4,6%	6,0%	6,4%
A.2 Kinder- u. Jugendarmut	4,0%	3,3%	5,9%	9,7%	9,0%	10,1%
A.3 volle Erwerbsminderung	0,2%	0,1%	0,2%	0,5%	0,5%	0,5%
A.4 Altersarmut auß. v. Einrichtungen	1,2%	1,0%	1,0%	2,5%	2,5%	2,5%

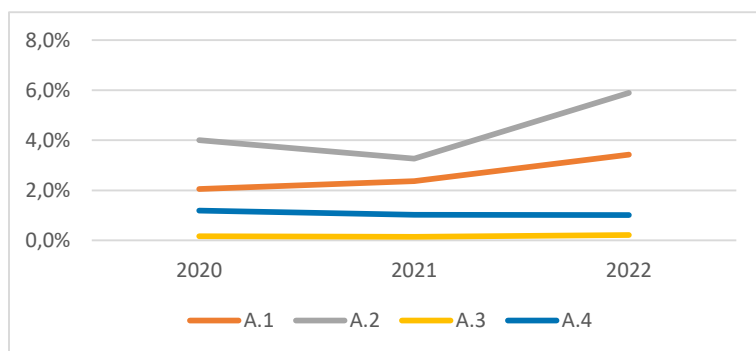

Bildung, Erziehung, Entwicklung	Quartierswerte im Jahr			Gesamtwerte KÖN im Jahr		
	2020	2021	2022	2020	2021	2022
B.1 Kinderentwicklung	14,5%	14,5%	14,5%	34,3%	34,3%	34,3%
B.2 Alleinerziehenden-Haushalte	12,3%	11,7%	11,5%	14,8%	14,7%	15,1%

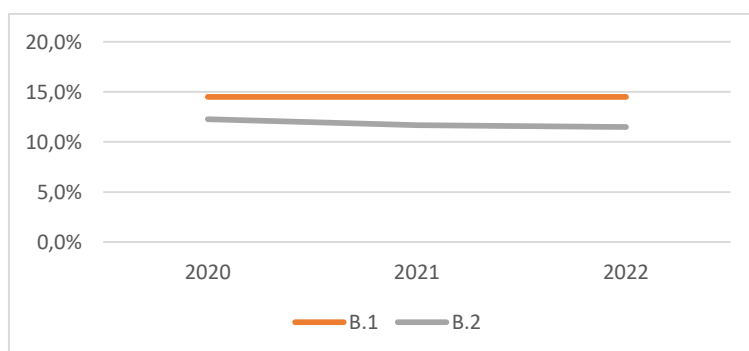

Zeitliche Entwicklung

KÖN-Thomasberg/Heisterbacherrott

Demografie	Quartierswerte im Jahr			Gesamtwerte KÖN im Jahr		
	2020	2021	2022	2020	2021	2022
D.1 Aging-Index	116	117	120	119	123	122
D.2 Greying-Index	49	50	49	52	53	53
D.3 Geburtenrate	40	35	34	43	39	43

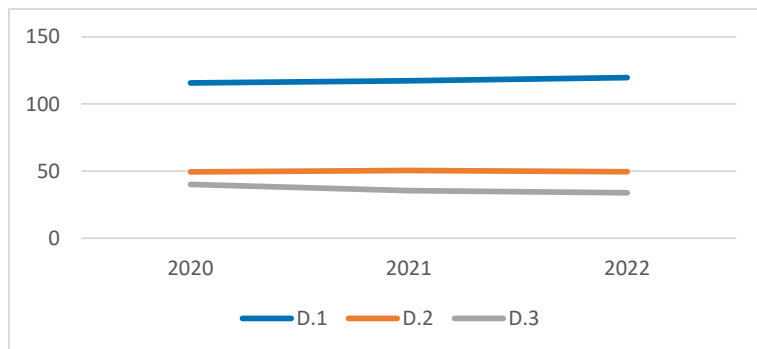

Erwerbstätigkeit	Quartierswerte im Jahr			Gesamtwerte KÖN im Jahr		
	2020	2021	2022	2020	2021	2022
E.1 Aufstockerquote SGB II	25,9%	34,5%	23,5%	24,9%	25,6%	20,4%
E.1 Langzeitarbeitslosigkeit	1,4%	1,4%	1,2%	2,7%	2,7%	2,0%

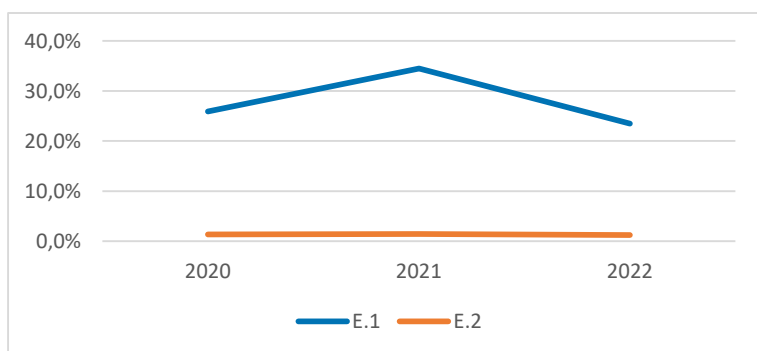

Gesundheit und Wohlergehen	Quartierswerte im Jahr			Gesamtwerte KÖN im Jahr		
	2020	2021	2022	2020	2021	2022
G.1 Übergewicht bei Einschulung	7,2%	7,2%	7,2%	5,7%	5,7%	5,7%
G.2 Vorzeitige Sterblichkeit	192	88	132	220	173	209
G.3 Schwerbehinderung	8,2%	10,2%	10,4%	8,5%	10,7%	10,5%

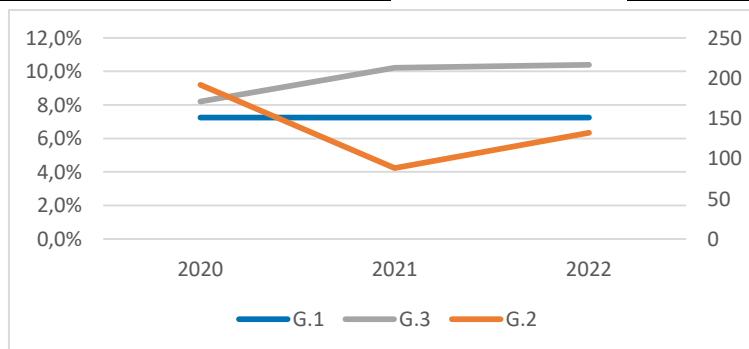

KÖN-Ittenbach

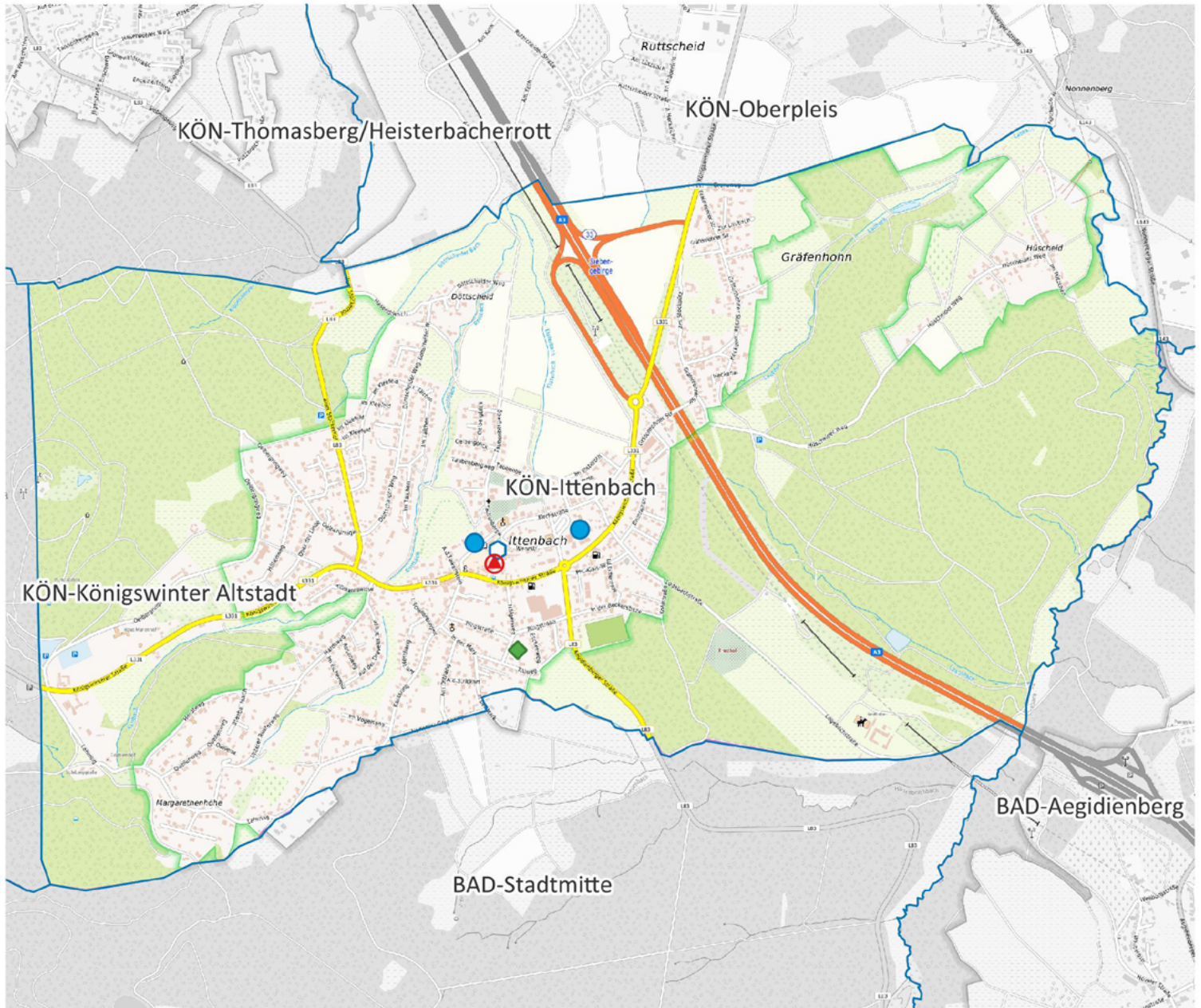

-  Apotheke
-  Krankenhaus
-  Grundschule
-  Kindertagesstätte
-  Spielplatz/ Bolzplatz
-  Schwimmbad
-  Quartiersgrenze

0 400 800 m



Land NRW (2022) / Sozialamt, Amt für Katasterwesen und
 Geoinformation des Rhein-Sieg-Kreises (2024) /
 Hintergrundkarte BKG (2020) - Lizenz dl-de/zero-2-0
 (www.govdata.de/dl-de/zero-2-0)

Quartier KÖN-Ittenbach

Altersklassen

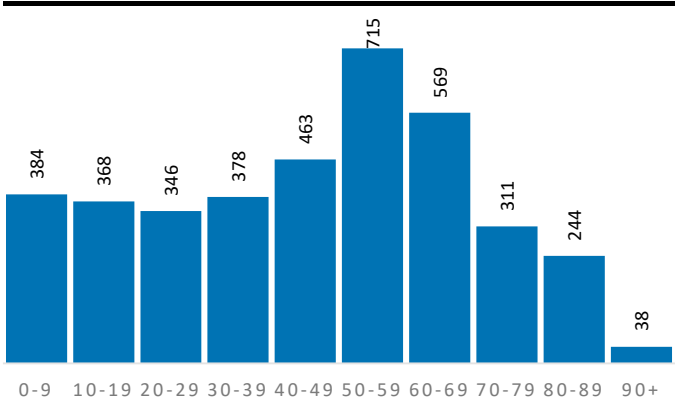

Demografische Grunddaten

	Quartier	KÖN	RSK
Bevölkerung (Erstwohnung) 2022	3.816	42.635	625.312
davon: 0-19 Jahre	752	8.105	121.095
davon: 20-64 Jahre	2.239	24.637	365.354
davon: 65 Jahre und darüber	825	9.893	138.863
Durchschnittsalter	45,1	45,5	44,4
Bev. mit Migrationshintergrund	870	11.588	189.698

Privathaushalte

	Quartier	KÖN	RSK
Einpersonenhaushalte	618	8.215	119.194
Privathaushalte mit Kindern	393	4.276	63.256
Alleinerziehenden-Haushalte	42	646	9.795

Aufmerksamkeitsbedarf 2022

Aufmerksamkeitsbedarf 2022

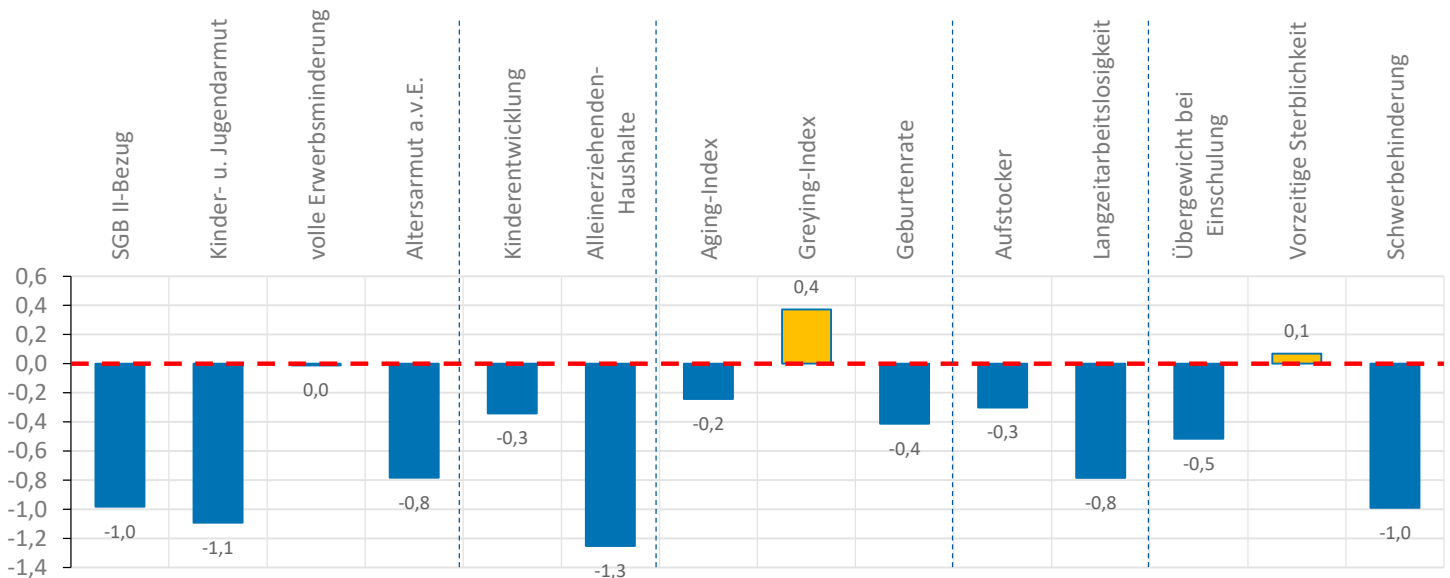
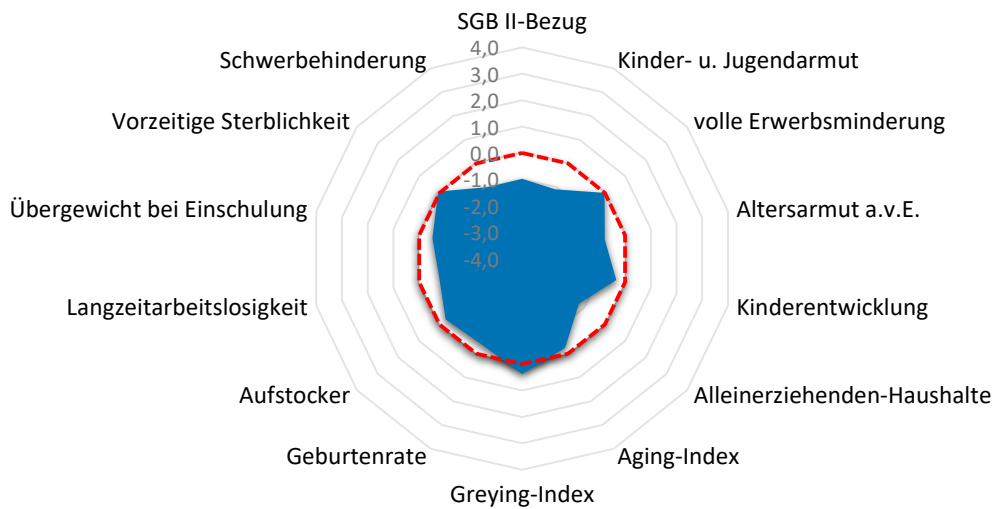

Quartier KÖN-Ittenbach

Armut	Quartier	KÖN	RSK
SGB II-Bezug	3,2%	6,4%	7,2%
Kinder- u. Jugendarmut	4,1%	10,1%	11,4%
volle Erwerbsminderung	0,7%	0,5%	0,6%
Altersarmut außerhalb v. Einrichtung	1,1%	2,5%	2,6%

Bildung, Erziehung, Entwicklung	Quartier	KÖN	RSK
Kinderentwicklung	27,7%	34,3%	32,6%
Alleinerziehenden-Haushalte	10,7%	15,1%	15,5%

Demografie	Quartier	KÖN	RSK
Aging-Index	110	122	115
Greying-Index	52	53	48
Geburtenrate	48	43	44

Erwerbstätigkeit	Quartier	KÖN	RSK
Aufstockerquote SGB II	20,0%	20,4%	21,4%
Langzeitarbeitslosigkeit	1,4%	2,0%	2,5%

Gesundheit und Wohlergehen	Quartier	KÖN	RSK
Übergewicht bei Einschulung	4,3%	5,7%	7,3%
Vorzeitige Sterblichkeit	236	209	224
Schwerbehinderung	9,3%	10,5%	10,9%

Aufmerksamkeitsbedarf standard.	Quartier	KÖN	RSK
insgesamt	-0,5	-0,1	0,0
Armut	-0,7	-0,2	0,0
Bildung, Erziehung	-0,8	0,0	0,0
Demografie	-0,1	0,2	0,0
Erwerbsarbeit	-0,5	-0,3	0,0
Gesundheit	-0,5	-0,2	0,0

Kita- und Schulstandorte	Quartier	KÖN	RSK
Kindertageseinrichtungen	2	30	403
Grundschulen	1	7	105
Familienzentren	1	9	110

Wohn- und Betreuungsangebote	Quartier	KÖN	RSK
Tagespflege-Plätze	12	27	397
stat. Kurzzeitpflege-Plätze	0	0	81
stat. Dauerpflege-Plätze	0	377	5.614
Plätze in Pflege-WGs	0	0	296
stat. EGH-Plätze	24	40	1.043
Plätze in EGH-WGs	0	0	138
Hospiz-Plätze	0	0	29

Gesundheitsversorgung	Quartier	KÖN	RSK
hausärztlich tätige Ärzte	5	32	459
Apotheken	1	11	139

Zeitliche Entwicklung

KÖN-Ittenbach

In diesem letzten Abschnitt werden die Indikatorenwerte für die Themenfelder in ihrer zeitlichen Entwicklung 2020 - 2022 dargestellt. Dies erfolgt tabellarisch für die Quartiere und auch als Gesamtentwicklung für die Kommune.

Die Liniendiagramme illustrieren ergänzend die aufgeführten Daten für das Quartier. Für das Themenfeld Gesundheit ist eine zweite Skala auf der rechten Seite abgebildet, die die Werte für die frühzeitige Sterblichkeit wiedergibt.

Armut	Quartierswerte im Jahr			Gesamtwerte KÖN im Jahr		
	2020	2021	2022	2020	2021	2022
A.1 SGB II-Bezug	1,8%	2,9%	3,2%	4,6%	6,0%	6,4%
A.2 Kinder- u. Jugendarmut	3,8%	3,8%	4,1%	9,7%	9,0%	10,1%
A.3 volle Erwerbsminderung	0,5%	0,7%	0,7%	0,5%	0,5%	0,5%
A.4 Altersarmut auß. v. Einrichtungen	1,3%	1,4%	1,1%	2,5%	2,5%	2,5%

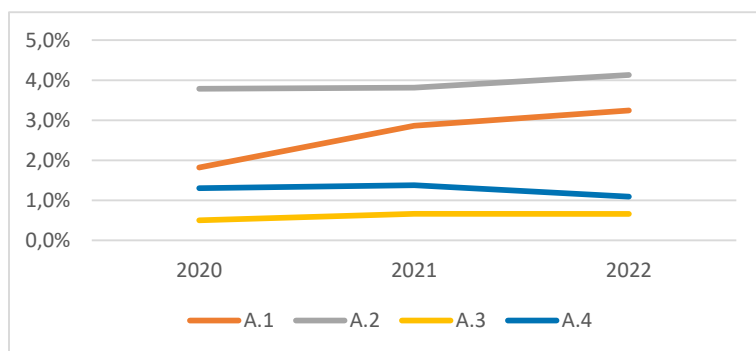

Bildung, Erziehung, Entwicklung	Quartierswerte im Jahr			Gesamtwerte KÖN im Jahr		
	2020	2021	2022	2020	2021	2022
B.1 Kinderentwicklung	27,7%	27,7%	27,7%	34,3%	34,3%	34,3%
B.2 Alleinerziehenden-Haushalte	10,4%	11,8%	10,7%	14,8%	14,7%	15,1%

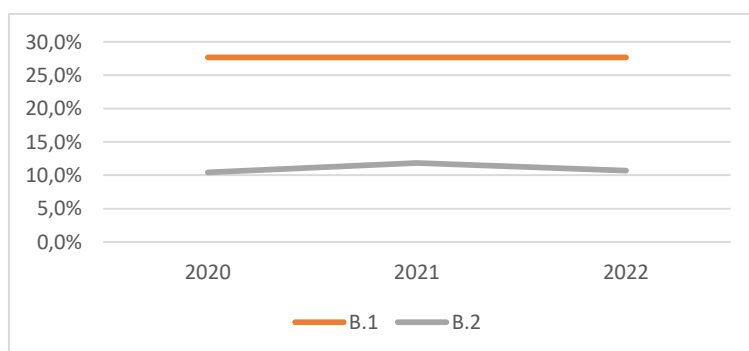

Zeitliche Entwicklung

KÖN-Ittenbach

Demografie	Quartierswerte im Jahr			Gesamtwerte KÖN im Jahr		
	2020	2021	2022	2020	2021	2022
D.1 Aging-Index	99	105	110	119	123	122
D.2 Greying-Index	49	52	52	52	53	53
D.3 Geburtenrate	37	36	48	43	39	43

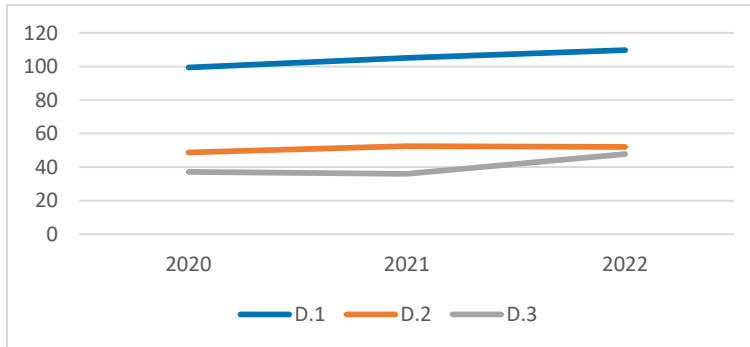

Erwerbstätigkeit	Quartierswerte im Jahr			Gesamtwerte KÖN im Jahr		
	2020	2021	2022	2020	2021	2022
E.1 Aufstockerquote SGB II	22,2%	17,7%	20,0%	24,9%	25,6%	20,4%
E.1 Langzeitarbeitslosigkeit	1,7%	1,4%	1,4%	2,7%	2,7%	2,0%

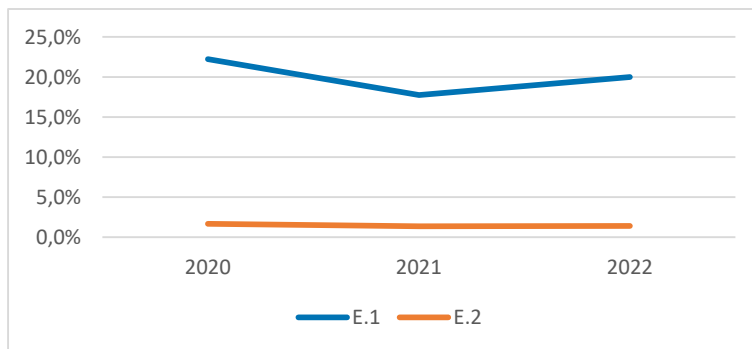

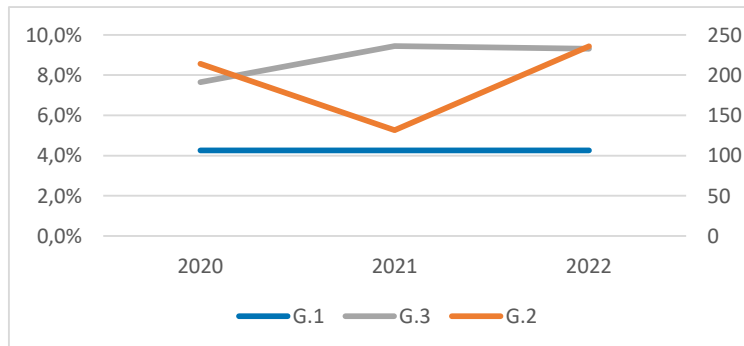

Gesundheit und Wohlergehen	Quartierswerte im Jahr			Gesamtwerte KÖN im Jahr		
	2020	2021	2022	2020	2021	2022
G.1 Übergewicht bei Einschulung	4,3%	4,3%	4,3%	5,7%	5,7%	5,7%
G.2 Vorzeitige Sterblichkeit	214	132	236	220	173	209
G.3 Schwerbehinderung	7,6%	9,4%	9,3%	8,5%	10,7%	10,5%

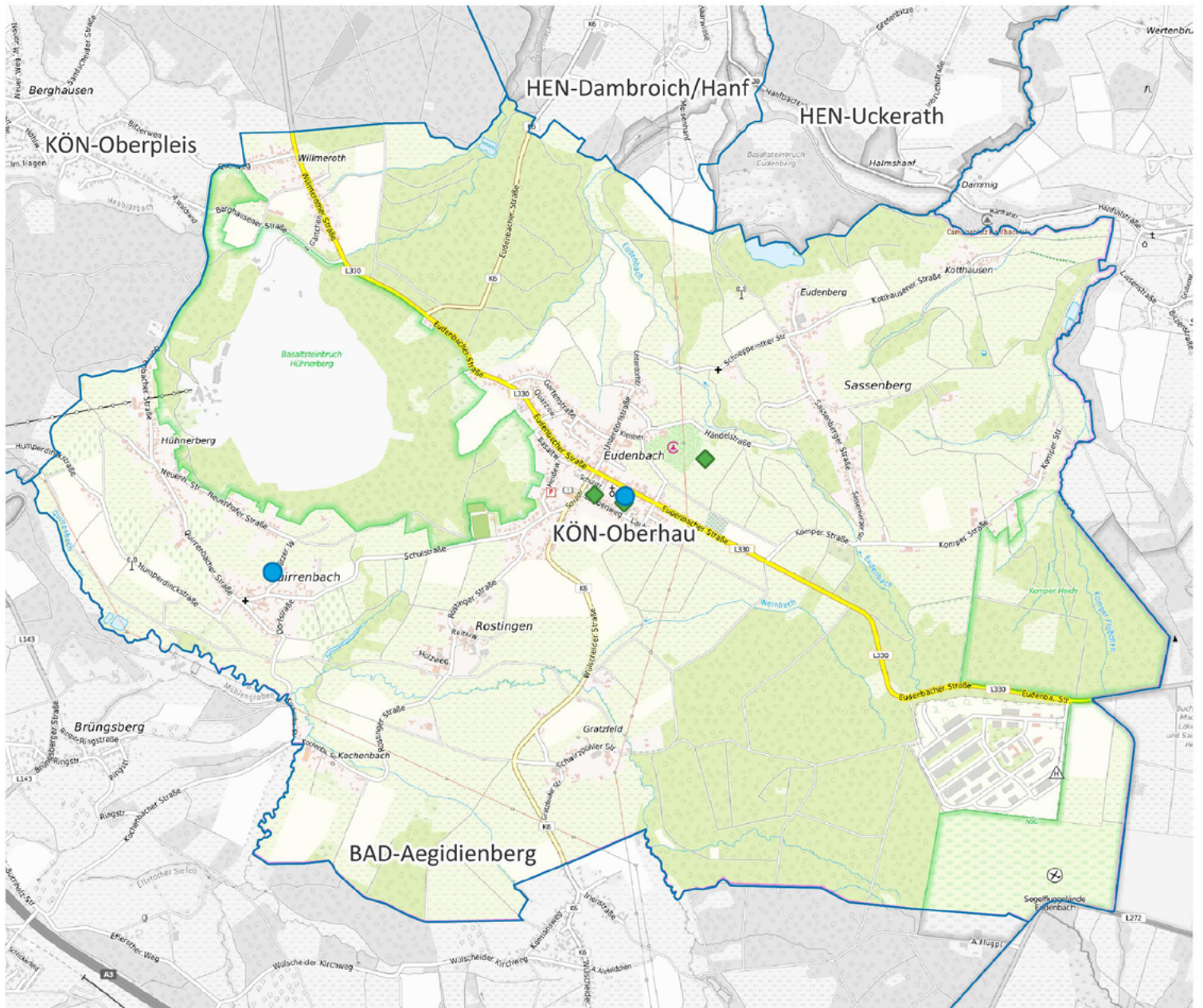

KÖN-Oberhau



-  Apotheke
-  Krankenhaus
-  Grundschule
-  Kindertagesstätte
-  Spielplatz/ Bolzplatz
-  Schwimmbad
-  Quartiersgrenze

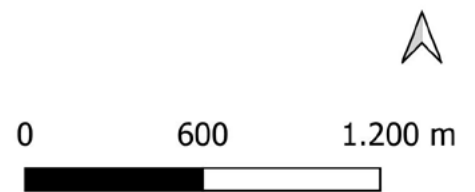

Land NRW (2022) / Sozialamt, Amt für Katasterwesen und Geoinformation des Rhein-Sieg-Kreises (2024) / Hintergrundkarte BKG (2020) - Lizenz dl-de/zero-2-0 (www.govdata.de/dl-de/zero-2-0)

Quartier KÖN-Oberhau

Altersklassen

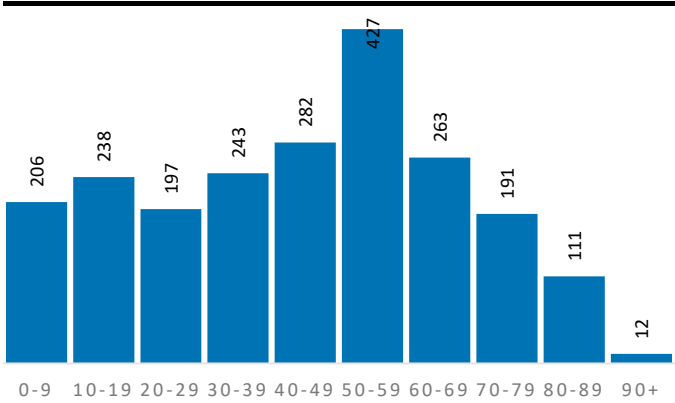

Demografische Grunddaten

	Quartier	KÖN	RSK
Bevölkerung (Erstwohnung) 2022	2.170	42.635	625.312
davon: 0-19 Jahre	444	8.105	121.095
davon: 20-64 Jahre	1.310	24.637	365.354
davon: 65 Jahre und darüber	416	9.893	138.863
Durchschnittsalter	43,7	45,5	44,4
Bev. mit Migrationshintergrund	405	11.588	189.698

Privathaushalte

	Quartier	KÖN	RSK
Einpersonenhaushalte	313	8.215	119.194
Privathaushalte mit Kindern	239	4.276	63.256
Alleinerziehenden-Haushalte	31	646	9.795

Aufmerksamkeitsbedarf 2022

Aufmerksamkeitsbedarf 2022

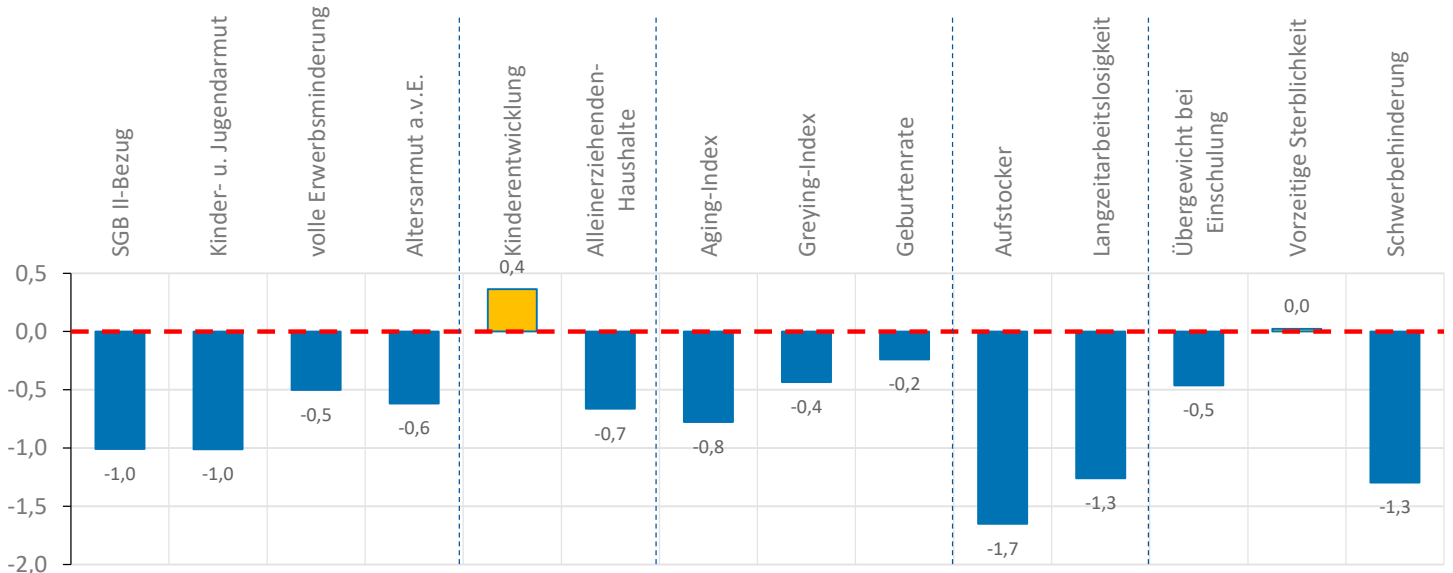
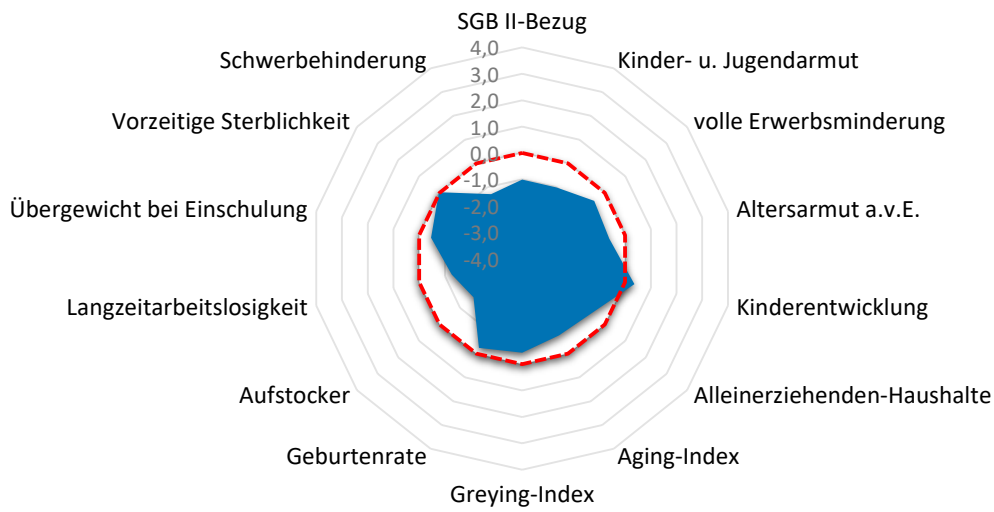

Quartier KÖN-Oberhau

Armut	Quartier	KÖN	RSK
SGB II-Bezug	3,1%	6,4%	7,2%
Kinder- u. Jugendarmut	4,7%	10,1%	11,4%
volle Erwerbsminderung	0,4%	0,5%	0,6%
Altersarmut außerhalb v. Einrichtung	1,4%	2,5%	2,6%

Bildung, Erziehung, Entwicklung	Quartier	KÖN	RSK
Kinderentwicklung	36,4%	34,3%	32,6%
Alleinerziehenden-Haushalte	13,0%	15,1%	15,5%

Demografie	Quartier	KÖN	RSK
Aging-Index	94	122	115
Greying-Index	42	53	48
Geburtenrate	46	43	44

Erwerbstätigkeit	Quartier	KÖN	RSK
Aufstockerquote SGB II	13,5%	20,4%	21,4%
Langzeitarbeitslosigkeit	0,7%	2,0%	2,5%

Gesundheit und Wohlergehen	Quartier	KÖN	RSK
Übergewicht bei Einschulung	4,5%	5,7%	7,3%
Vorzeitige Sterblichkeit	230	209	224
Schwerbehinderung	8,8%	10,5%	10,9%

Aufmerksamkeitsbedarf standard.	Quartier	KÖN	RSK
insgesamt	-0,7	-0,1	0,0
Armut	-0,8	-0,2	0,0
Bildung, Erziehung	-0,1	0,0	0,0
Demografie	-0,5	0,2	0,0
Erwerbsarbeit	-1,5	-0,3	0,0
Gesundheit	-0,6	-0,2	0,0

Kita- und Schulstandorte	Quartier	KÖN	RSK
Kindertageseinrichtungen	2	30	403
Grundschulen	1	7	105
Familienzentren	1	9	110

Wohn- und Betreuungsangebote	Quartier	KÖN	RSK
Tagespflege-Plätze	0	27	397
stat. Kurzzeitpflege-Plätze	0	0	81
stat. Dauerpflege-Plätze	0	377	5.614
Plätze in Pflege-WGs	0	0	296
stat. EGH-Plätze	0	40	1.043
Plätze in EGH-WGs	0	0	138
Hospiz-Plätze	0	0	29

Gesundheitsversorgung	Quartier	KÖN	RSK
hausärztlich tätige Ärzte	0	32	459
Apotheken	0	11	139

Zeitliche Entwicklung

KÖN-Oberhau

In diesem letzten Abschnitt werden die Indikatorenwerte für die Themenfelder in ihrer zeitlichen Entwicklung 2020 - 2022 dargestellt. Dies erfolgt tabellarisch für die Quartiere und auch als Gesamtentwicklung für die Kommune.

Die Liniendiagramme illustrieren ergänzend die aufgeführten Daten für das Quartier. Für das Themenfeld Gesundheit ist eine zweite Skala auf der rechten Seite abgebildet, die die Werte für die frühzeitige Sterblichkeit wiedergibt.

Armut	Quartierswerte im Jahr			Gesamtwerte KÖN im Jahr		
	2020	2021	2022	2020	2021	2022
A.1 SGB II-Bezug	2,2%	1,7%	3,1%	4,6%	6,0%	6,4%
A.2 Kinder- u. Jugendarmut	2,9%	2,1%	4,7%	9,7%	9,0%	10,1%
A.3 volle Erwerbsminderung	0,4%	0,4%	0,4%	0,5%	0,5%	0,5%
A.4 Altersarmut auß. v. Einrichtungen	1,2%	1,2%	1,4%	2,5%	2,5%	2,5%

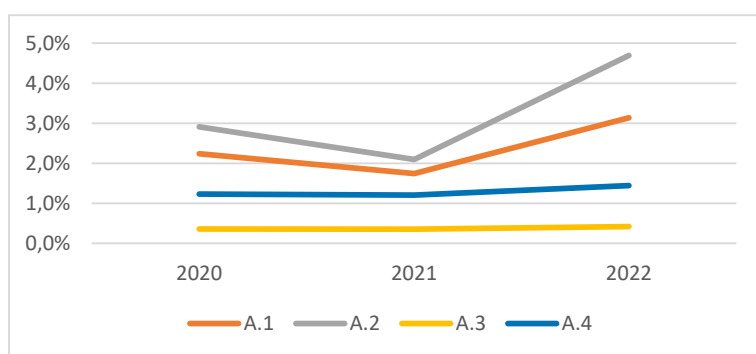

Bildung, Erziehung, Entwicklung	Quartierswerte im Jahr			Gesamtwerte KÖN im Jahr		
	2020	2021	2022	2020	2021	2022
B.1 Kinderentwicklung	36,4%	36,4%	36,4%	34,3%	34,3%	34,3%
B.2 Alleinerziehenden-Haushalte	13,3%	12,3%	13,0%	14,8%	14,7%	15,1%

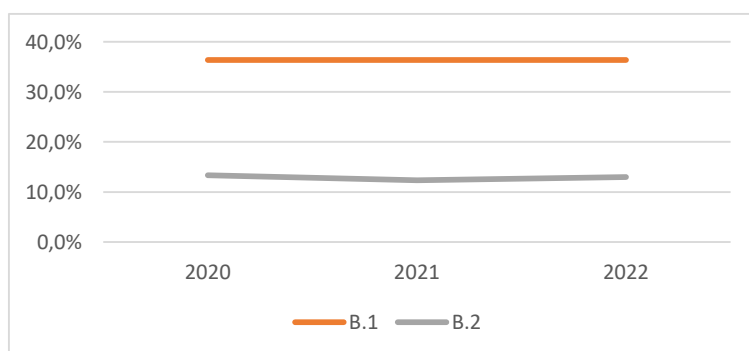

Zeitliche Entwicklung

KÖN-Oberhau

Demografie	Quartierswerte im Jahr			Gesamtwerte KÖN im Jahr		
	2020	2021	2022	2020	2021	2022
D.1 Aging-Index	95	97	94	119	123	122
D.2 Greying-Index	40	42	42	52	53	53
D.3 Geburtenrate	33	26	46	43	39	43

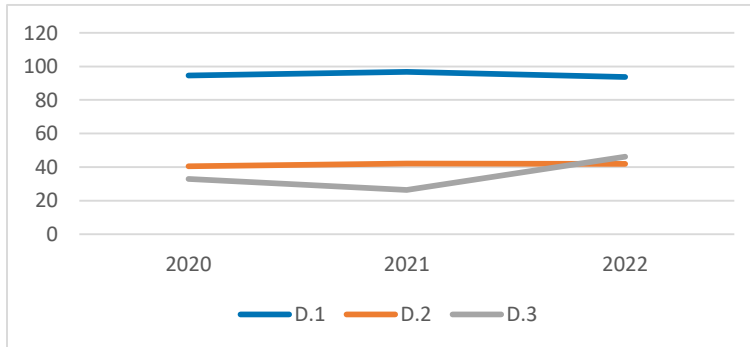

Erwerbstätigkeit	Quartierswerte im Jahr			Gesamtwerte KÖN im Jahr		
	2020	2021	2022	2020	2021	2022
E.1 Aufstockerquote SGB II	23,7%	18,5%	13,5%	24,9%	25,6%	20,4%
E.1 Langzeitarbeitslosigkeit	1,4%	1,1%	0,7%	2,7%	2,7%	2,0%

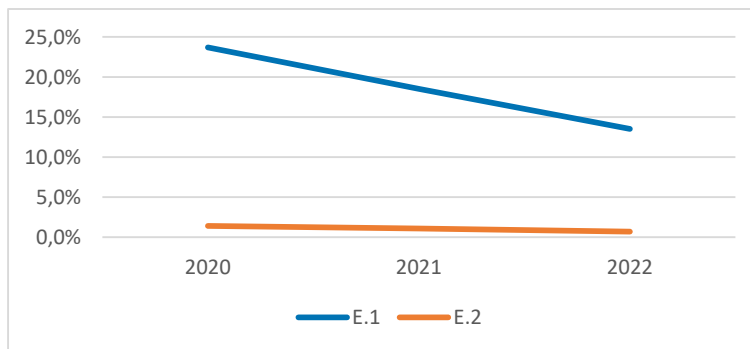

Gesundheit und Wohlergehen	Quartierswerte im Jahr			Gesamtwerte KÖN im Jahr		
	2020	2021	2022	2020	2021	2022
G.1 Übergewicht bei Einschulung	4,5%	4,5%	4,5%	5,7%	5,7%	5,7%
G.2 Vorzeitige Sterblichkeit	190	94	230	220	173	209
G.3 Schwerbehinderung	7,4%	9,3%	8,8%	8,5%	10,7%	10,5%

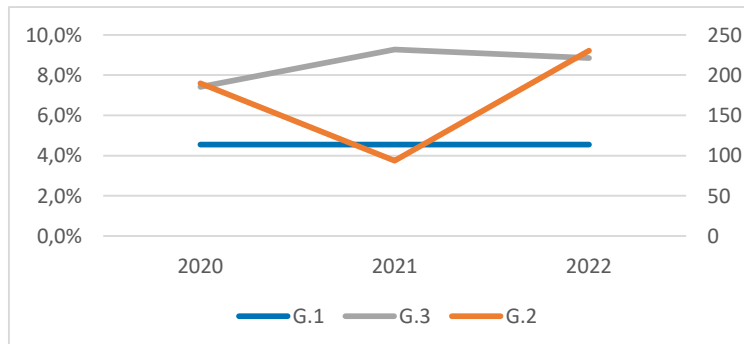

KÖN-Oberpleis

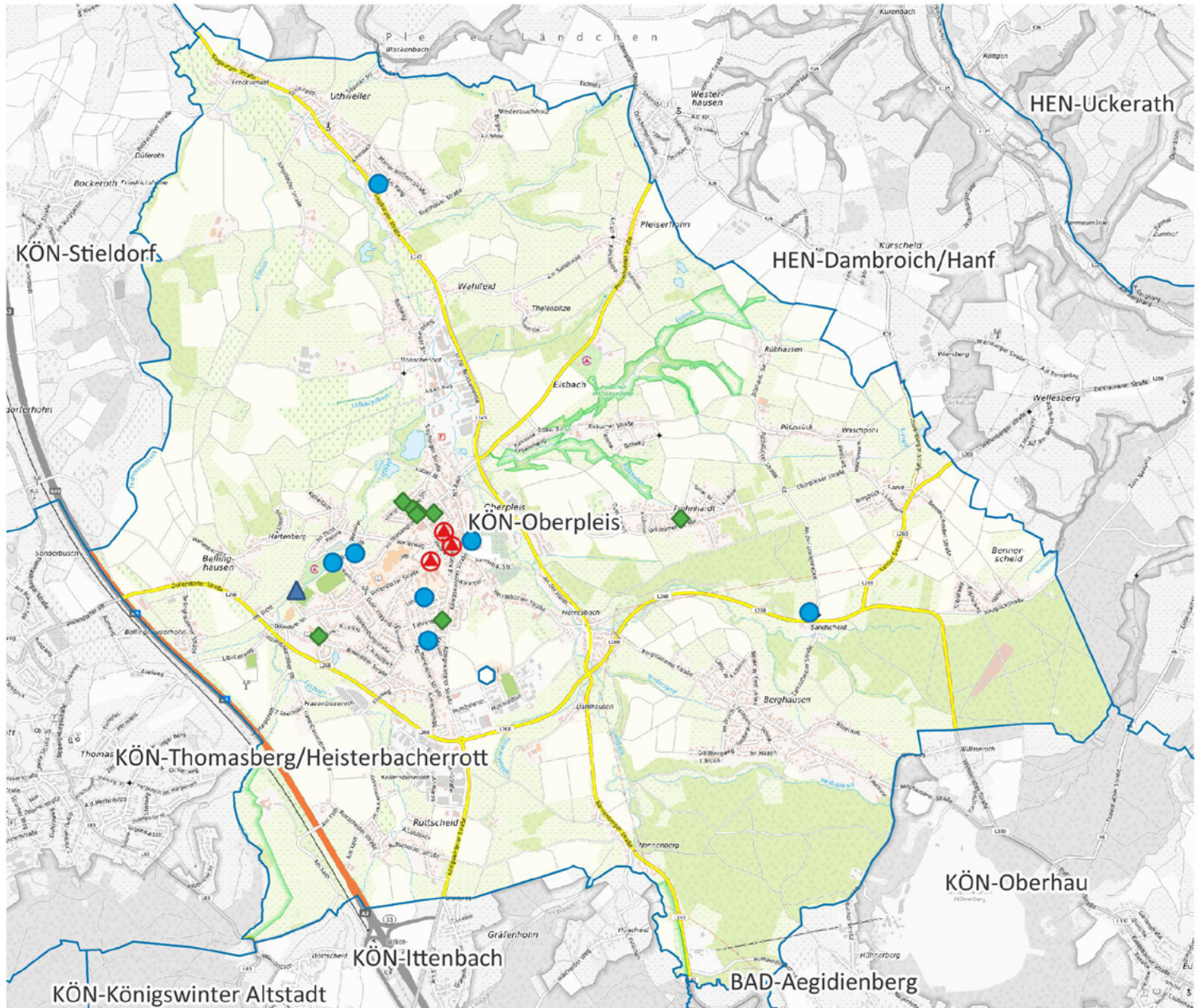

-  Apotheke
-  Krankenhaus
-  Grundschule
-  Kindertagesstätte
-  Spielplatz/ Bolzplatz
-  Schwimmbad
-  Quartiersgrenze



0 800 1.600 m



Land NRW (2022) / Sozialamt, Amt für Katasterwesen und Geoinformation des Rhein-Sieg-Kreises (2024) / Hintergrundkarte BKG (2020) - Lizenz dl-de/zero-2-0 (www.govdata.de/dl-de/zero-2-0)

Quartier KÖN-Oberpleis

Altersklassen

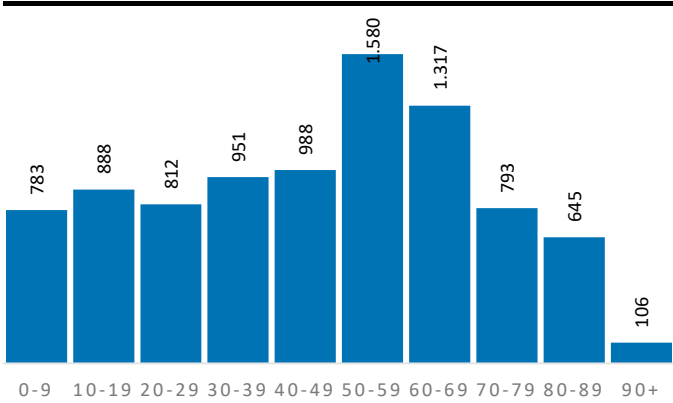

Demografische Grunddaten

	Quartier	KÖN	RSK
Bevölkerung (Erstwohnung) 2022	8.863	42.635	625.312
davon: 0-19 Jahre	1.671	8.105	121.095
davon: 20-64 Jahre	5.064	24.637	365.354
davon: 65 Jahre und darüber	2.128	9.893	138.863
Durchschnittsalter	45,9	45,5	44,4
Bev. mit Migrationshintergrund	2.028	11.588	189.698

Privathaushalte

	Quartier	KÖN	RSK
Einpersonenhaushalte	1.471	8.215	119.194
Privathaushalte mit Kindern	866	4.276	63.256
Alleinerziehenden-Haushalte	121	646	9.795

Aufmerksamkeitsbedarf 2022

Aufmerksamkeitsbedarf 2022

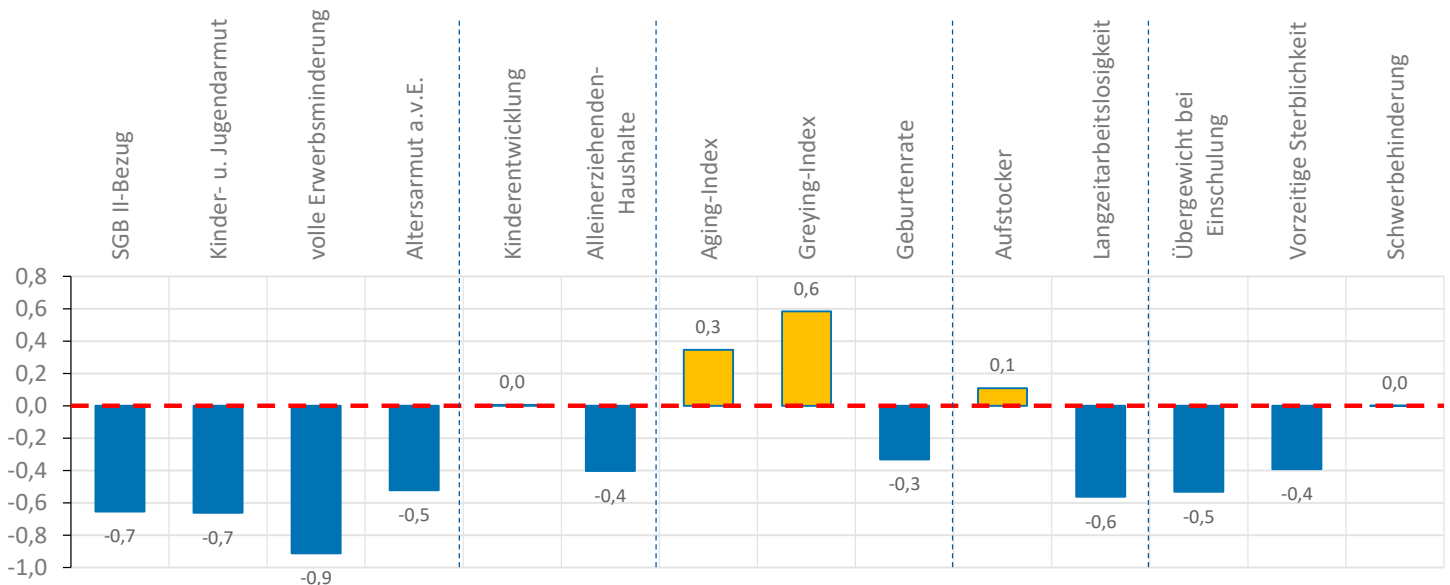
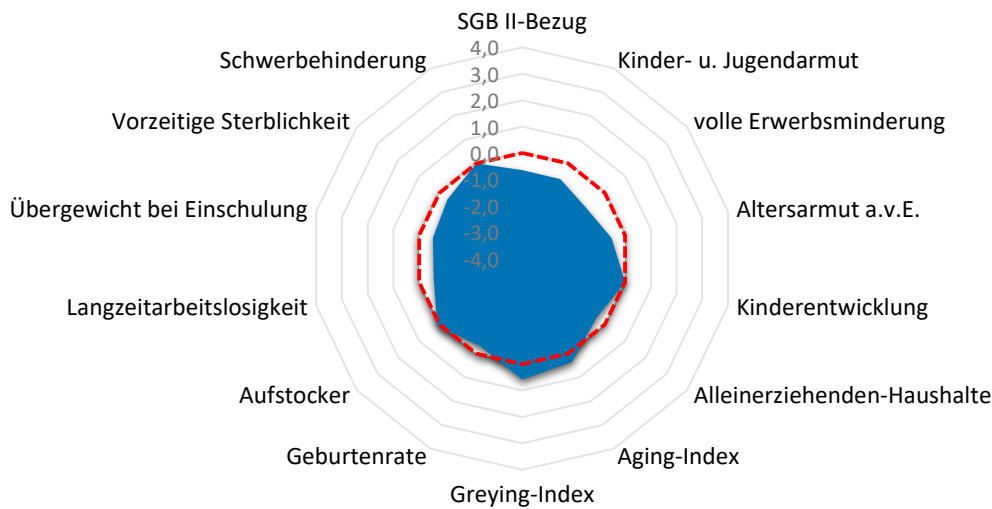

Quartier KÖN-Oberpleis

Armut	Quartier	KÖN	RSK
SGB II-Bezug	4,6%	6,4%	7,2%
Kinder- u. Jugendarmut	7,1%	10,1%	11,4%
volle Erwerbsminderung	0,2%	0,5%	0,6%
Altersarmut außerhalb v. Einrichtung	1,6%	2,5%	2,6%

Bildung, Erziehung, Entwicklung	Quartier	KÖN	RSK
Kinderentwicklung	31,9%	34,3%	32,6%
Alleinerziehenden-Haushalte	14,0%	15,1%	15,5%

Demografie	Quartier	KÖN	RSK
Aging-Index	127	122	115
Greying-Index	55	53	48
Geburtenrate	47	43	44

Erwerbstätigkeit	Quartier	KÖN	RSK
Aufstockerquote SGB II	22,0%	20,4%	21,4%
Langzeitarbeitslosigkeit	1,7%	2,0%	2,5%

Gesundheit und Wohlergehen	Quartier	KÖN	RSK
Übergewicht bei Einschulung	4,2%	5,7%	7,3%
Vorzeitige Sterblichkeit	181	209	224
Schwerbehinderung	10,8%	10,5%	10,9%

Aufmerksamkeitsbedarf standard.	Quartier	KÖN	RSK
insgesamt	-0,3	-0,1	0,0
Armut	-0,7	-0,2	0,0
Bildung, Erziehung	-0,2	0,0	0,0
Demografie	0,2	0,2	0,0
Erwerbsarbeit	-0,2	-0,3	0,0
Gesundheit	-0,3	-0,2	0,0

Kita- und Schulstandorte	Quartier	KÖN	RSK
Kindertageseinrichtungen	7	30	403
Grundschulen	1	7	105
Familienzentren	1	9	110

Wohn- und Betreuungsangebote	Quartier	KÖN	RSK
Tagespflege-Plätze	0	27	397
stat. Kurzzeitpflege-Plätze	0	0	81
stat. Dauerpflege-Plätze	80	377	5.614
Plätze in Pflege-WGs	0	0	296
stat. EGH-Plätze	0	40	1.043
Plätze in EGH-WGs	0	0	138
Hospiz-Plätze	0	0	29

Gesundheitsversorgung	Quartier	KÖN	RSK
hausärztlich tätige Ärzte	9	32	459
Apotheken	2	11	139

Zeitliche Entwicklung

KÖN-Oberpleis

In diesem letzten Abschnitt werden die Indikatorenwerte für die Themenfelder in ihrer zeitlichen Entwicklung 2020 - 2022 dargestellt. Dies erfolgt tabellarisch für die Quartiere und auch als Gesamtentwicklung für die Kommune.

Die Liniendiagramme illustrieren ergänzend die aufgeführten Daten für das Quartier. Für das Themenfeld Gesundheit ist eine zweite Skala auf der rechten Seite abgebildet, die die Werte für die frühzeitige Sterblichkeit wiedergibt.

Armut	Quartierswerte im Jahr			Gesamtwerte KÖN im Jahr		
	2020	2021	2022	2020	2021	2022
A.1 SGB II-Bezug	3,8%	4,6%	4,6%	4,6%	6,0%	6,4%
A.2 Kinder- u. Jugendarmut	9,0%	6,9%	7,1%	9,7%	9,0%	10,1%
A.3 volle Erwerbsminderung	0,2%	0,2%	0,2%	0,5%	0,5%	0,5%
A.4 Altersarmut auß. v. Einrichtungen	1,8%	1,9%	1,6%	2,5%	2,5%	2,5%

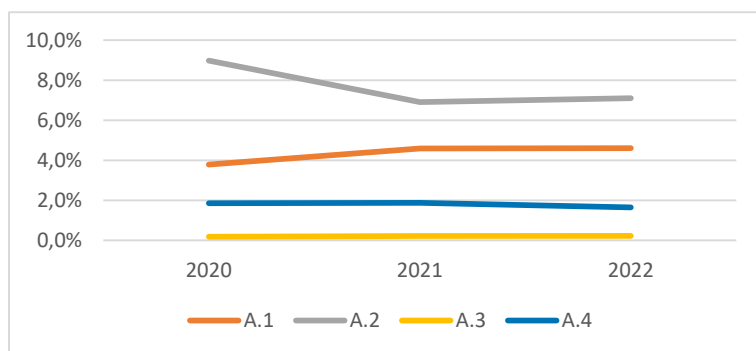

Bildung, Erziehung, Entwicklung	Quartierswerte im Jahr			Gesamtwerte KÖN im Jahr		
	2020	2021	2022	2020	2021	2022
B.1 Kinderentwicklung	31,9%	31,9%	31,9%	34,3%	34,3%	34,3%
B.2 Alleinerziehenden-Haushalte	16,0%	15,8%	14,0%	14,8%	14,7%	15,1%

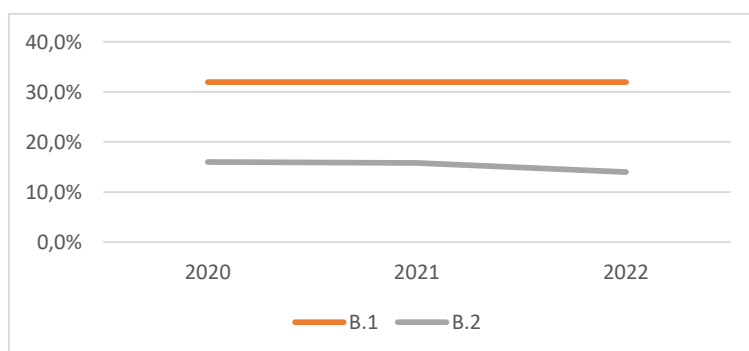

Zeitliche Entwicklung

KÖN-Oberpleis

Demografie	Quartierswerte im Jahr			Gesamtwerte KÖN im Jahr		
	2020	2021	2022	2020	2021	2022
D.1 Aging-Index	123	127	127	119	123	122
D.2 Greying-Index	54	53	55	52	53	53
D.3 Geburtenrate	46	41	47	43	39	43

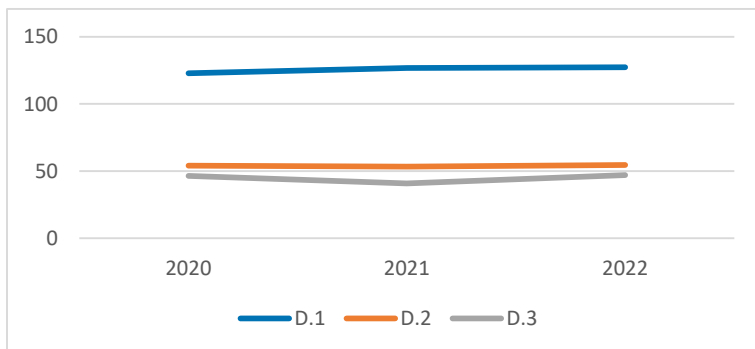

Erwerbstätigkeit	Quartierswerte im Jahr			Gesamtwerte KÖN im Jahr		
	2020	2021	2022	2020	2021	2022
E.1 Aufstockerquote SGB II	27,8%	27,1%	22,0%	24,9%	25,6%	20,4%
E.1 Langzeitarbeitslosigkeit	2,3%	2,3%	1,7%	2,7%	2,7%	2,0%

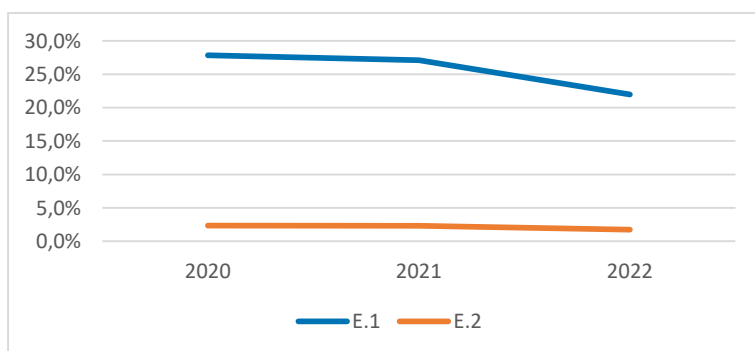

Gesundheit und Wohlergehen	Quartierswerte im Jahr			Gesamtwerte KÖN im Jahr		
	2020	2021	2022	2020	2021	2022
G.1 Übergewicht bei Einschulung	4,2%	4,2%	4,2%	5,7%	5,7%	5,7%
G.2 Vorzeitige Sterblichkeit	215	170	181	220	173	209
G.3 Schwerbehinderung	8,6%	11,0%	10,8%	8,5%	10,7%	10,5%

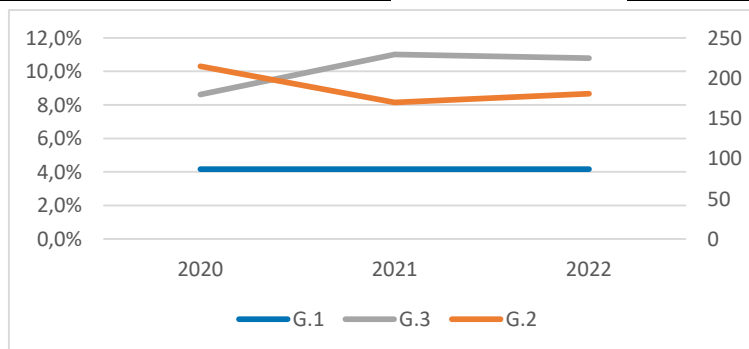

Stadt Lohmar

LOH-Honrath

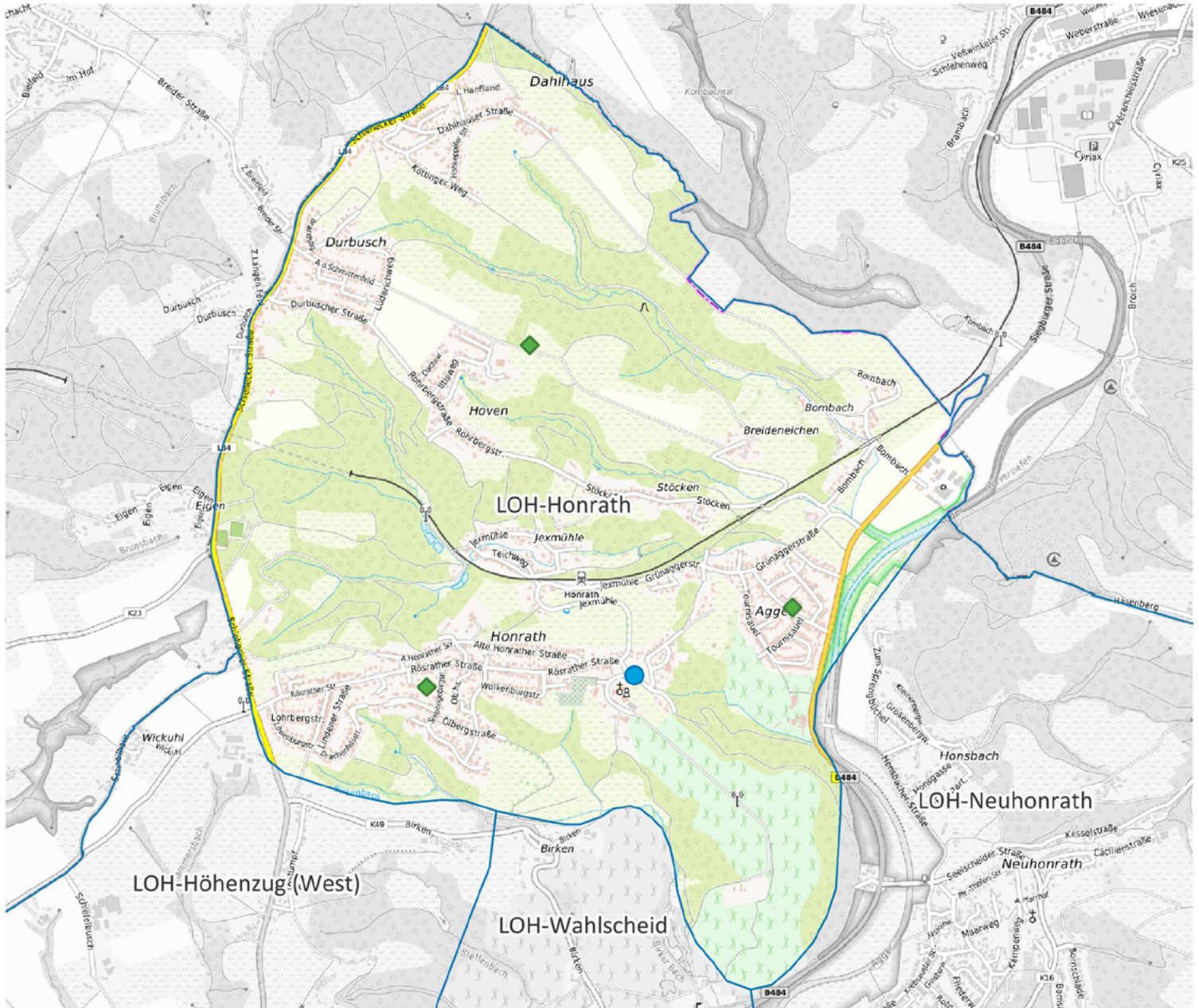

-  Apotheke
-  Krankenhaus
-  Grundschule
-  Kindertagesstätte
-  Spielplatz/ Bolzplatz
-  Schwimmbad
-  Quartiersgrenze

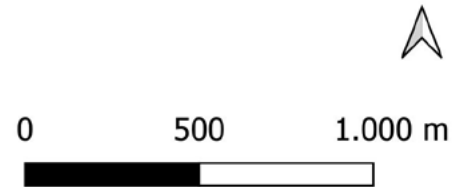

Land NRW (2022) / Sozialamt, Amt für Katasterwesen und Geoinformation des Rhein-Sieg-Kreises (2024) / Hintergrundkarte BKG (2020) - Lizenz dl-de/zero-2-0 (www.govdata.de/dl-de/zero-2-0)

Quartier LOH-Honrath

Altersklassen

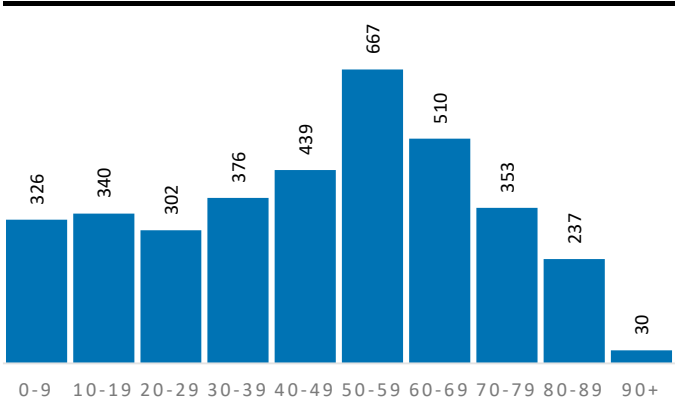

Demografische Grunddaten

	Quartier	LOH	RSK
Bevölkerung (Erstwohnung) 2022	3.580	31.614	625.312
davon: 0-19 Jahre	666	6.312	121.095
davon: 20-64 Jahre	2.071	18.025	365.354
davon: 65 Jahre und darüber	843	7.277	138.863
Durchschnittsalter	46,0	44,7	44,4
Bev. mit Migrationshintergrund	635	8.155	189.698

Privathaushalte

	Quartier	LOH	RSK
Einpersonenhaushalte	545	5.243	119.194
Privathaushalte mit Kindern	355	3.270	63.256
Alleinerziehenden-Haushalte	52	453	9.795

Aufmerksamkeitsbedarf 2022

Aufmerksamkeitsbedarf 2022

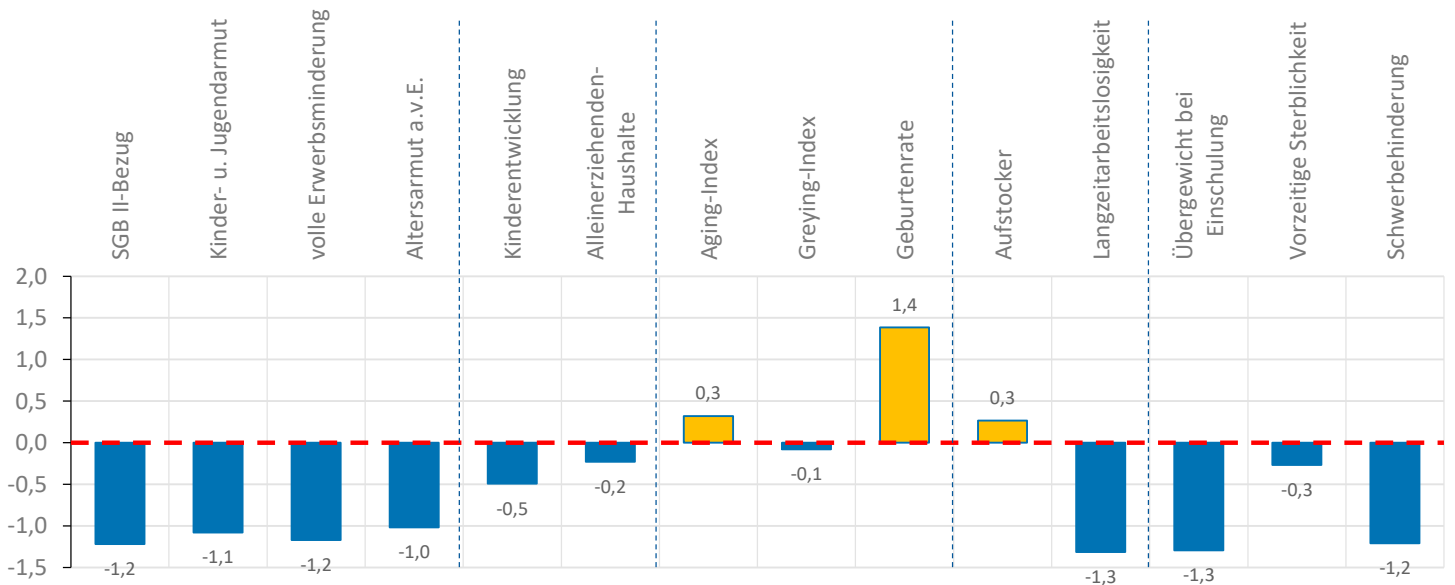
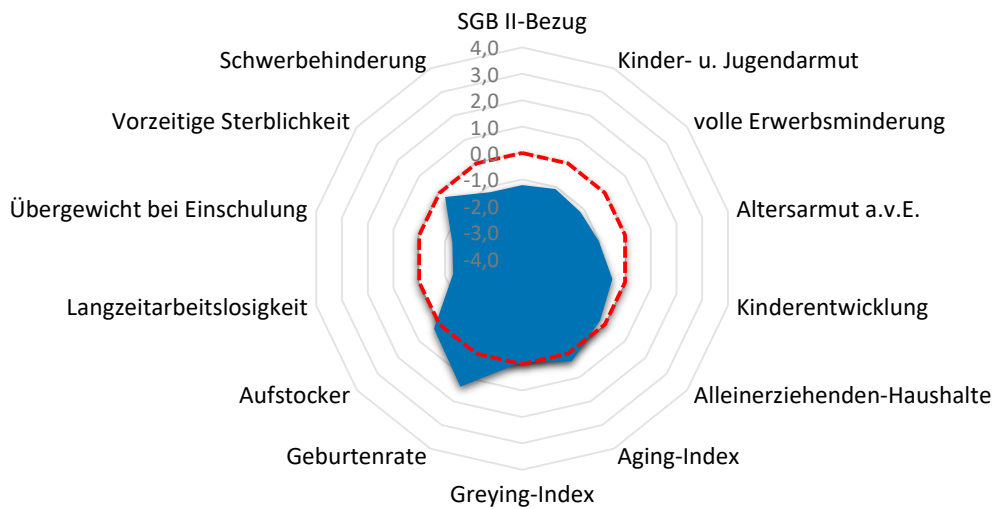

Quartier LOH-Honrath

Armut	Quartier	LOH	RSK
SGB II-Bezug	2,3%	5,0%	7,2%
Kinder- u. Jugendarmut	4,2%	7,6%	11,4%
volle Erwerbsminderung	0,1%	0,3%	0,6%
Altersarmut außerhalb v. Einrichtung	0,6%	2,0%	2,6%

Bildung, Erziehung, Entwicklung	Quartier	LOH	RSK
Kinderentwicklung	25,8%	22,9%	32,6%
Alleinerziehenden-Haushalte	14,6%	13,9%	15,5%

Demografie	Quartier	LOH	RSK
Aging-Index	127	115	115
Greying-Index	46	47	48
Geburtenrate	31	44	44

Erwerbstätigkeit	Quartier	LOH	RSK
Aufstockerquote SGB II	22,7%	20,7%	21,4%
Langzeitarbeitslosigkeit	0,6%	1,6%	2,5%

Gesundheit und Wohlergehen	Quartier	LOH	RSK
Übergewicht bei Einschulung	0,0%	5,7%	7,3%
Vorzeitige Sterblichkeit	196	180	224
Schwerbehinderung	9,0%	9,9%	10,9%

Aufmerksamkeitsbedarf standard.	Quartier	LOH	RSK
insgesamt	-0,5	-0,4	0,0
Armut	-1,1	-0,5	0,0
Bildung, Erziehung	-0,4	-0,6	0,0
Demografie	0,5	0,0	0,0
Erwerbsarbeit	-0,5	-0,4	0,0
Gesundheit	-0,9	-0,4	0,0

Kita- und Schulstandorte	Quartier	LOH	RSK
Kindertageseinrichtungen	1	18	403
Grundschulen	0	4	105
Familienzentren	0	7	110

Wohn- und Betreuungsangebote	Quartier	LOH	RSK
Tagespflege-Plätze	0	0	397
stat. Kurzzeitpflege-Plätze	0	0	81
stat. Dauerpflege-Plätze	0	252	5.614
Plätze in Pflege-WGs	0	0	296
stat. EGH-Plätze	0	24	1.043
Plätze in EGH-WGs	0	0	138
Hospiz-Plätze	0	16	29

Gesundheitsversorgung	Quartier	LOH	RSK
hausärztlich tätige Ärzte	0	13	459
Apotheken	0	5	139

Zeitliche Entwicklung

LOH-Honrath

In diesem letzten Abschnitt werden die Indikatorenwerte für die Themenfelder in ihrer zeitlichen Entwicklung 2020 - 2022 dargestellt. Dies erfolgt tabellarisch für die Quartiere und auch als Gesamtentwicklung für die Kommune.

Die Liniendiagramme illustrieren ergänzend die aufgeführten Daten für das Quartier. Für das Themenfeld Gesundheit ist eine zweite Skala auf der rechten Seite abgebildet, die die Werte für die frühzeitige Sterblichkeit wiedergibt.

Armut	Quartierswerte im Jahr			Gesamtwerte LOH im Jahr		
	2020	2021	2022	2020	2021	2022
A.1 SGB II-Bezug	1,8%	2,3%	2,3%	3,3%	4,4%	5,0%
A.2 Kinder- u. Jugendarmut	6,0%	4,1%	4,2%	7,2%	6,7%	7,6%
A.3 volle Erwerbsminderung	0,1%	0,1%	0,1%	0,3%	0,4%	0,3%
A.4 Altersarmut auß. v. Einrichtungen	0,6%	0,6%	0,6%	2,0%	2,1%	2,0%

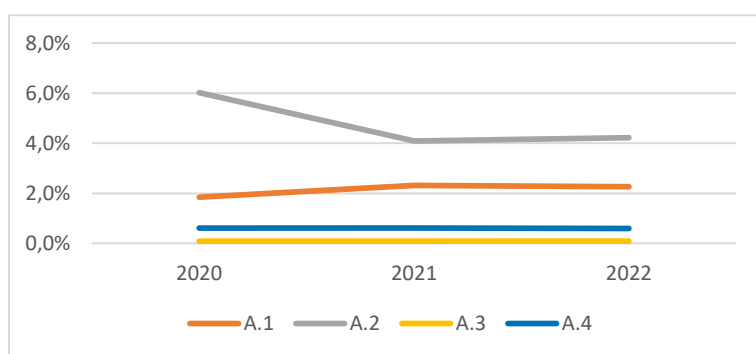

Bildung, Erziehung, Entwicklung	Quartierswerte im Jahr			Gesamtwerte LOH im Jahr		
	2020	2021	2022	2020	2021	2022
B.1 Kinderentwicklung	25,8%	25,8%	25,8%	22,9%	22,9%	22,9%
B.2 Alleinerziehenden-Haushalte	15,3%	15,2%	14,6%	13,0%	13,3%	13,9%

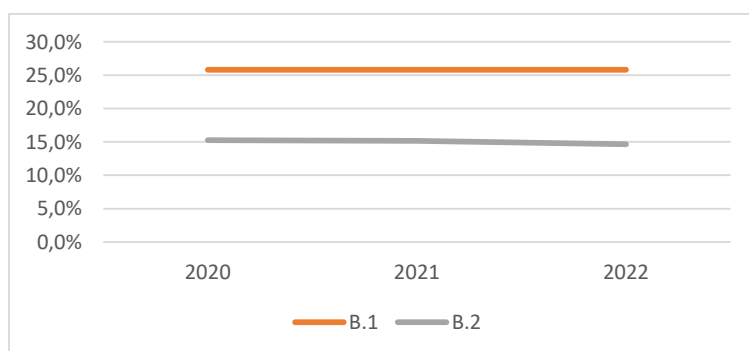

Zeitliche Entwicklung

LOH-Honrath

Demografie	Quartierswerte im Jahr			Gesamtwerte LOH im Jahr		
	2020	2021	2022	2020	2021	2022
D.1 Aging-Index	124	122	127	114	116	115
D.2 Greying-Index	42	47	46	45	47	47
D.3 Geburtenrate	40	41	31	51	44	44

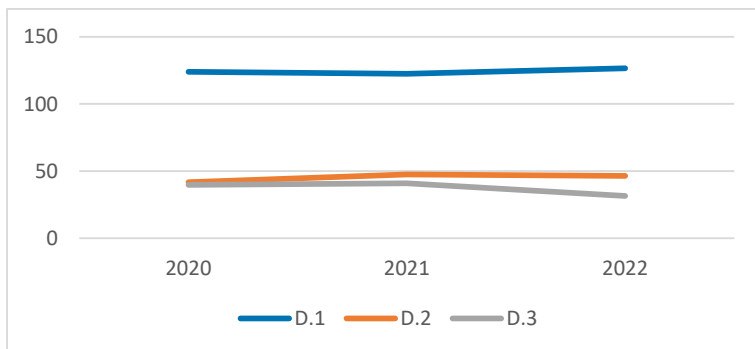

Erwerbstätigkeit	Quartierswerte im Jahr			Gesamtwerte LOH im Jahr		
	2020	2021	2022	2020	2021	2022
E.1 Aufstockerquote SGB II	29,4%	36,2%	22,7%	23,7%	26,0%	20,7%
E.1 Langzeitarbeitslosigkeit	1,5%	1,8%	0,6%	1,9%	2,2%	1,6%

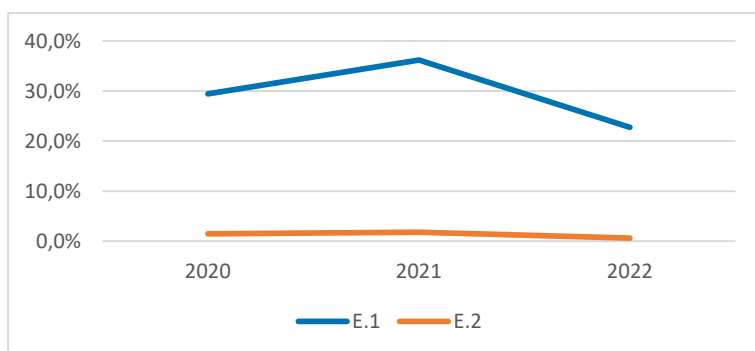

Gesundheit und Wohlergehen	Quartierswerte im Jahr			Gesamtwerte LOH im Jahr		
	2020	2021	2022	2020	2021	2022
G.1 Übergewicht bei Einschulung	0,0%	0,0%	0,0%	5,7%	5,7%	5,7%
G.2 Vorzeitige Sterblichkeit	195	84	196	235	241	180
G.3 Schwerbehinderung	6,8%	8,9%	9,0%	7,8%	10,0%	9,9%

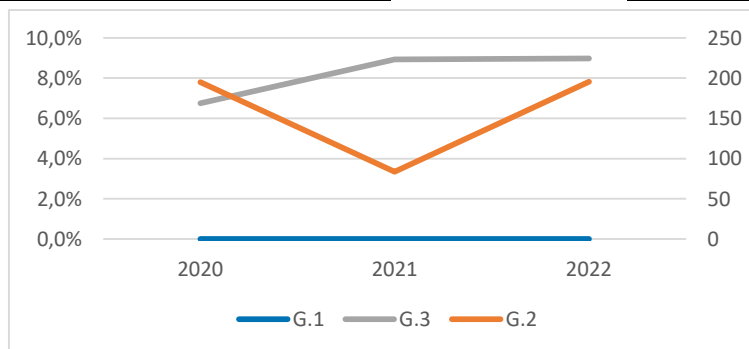

LOH-Neuhonrath

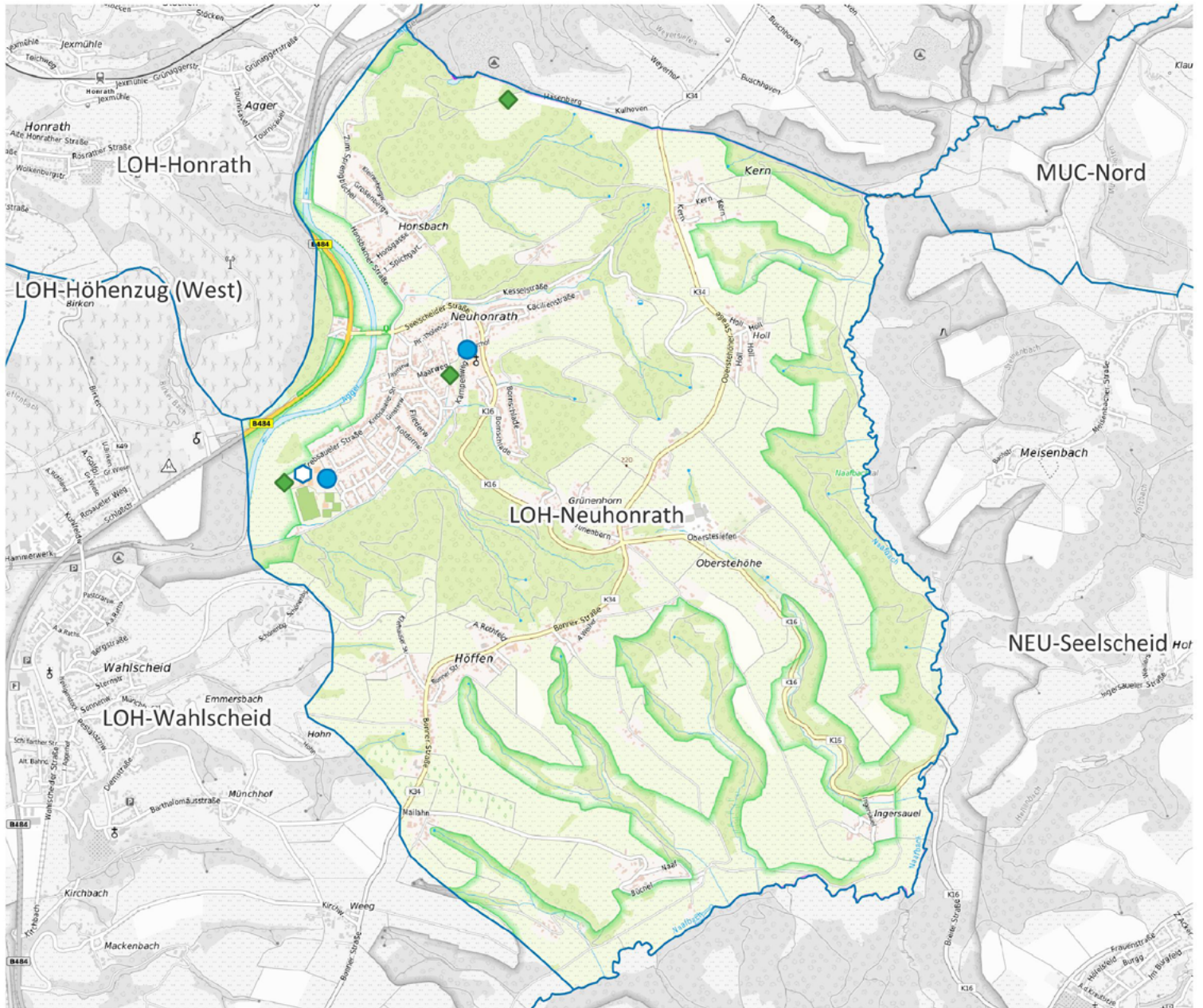

- ⊕ Apotheke
- ⊕ Krankenhaus
- ◻ Grundschule
- Kindertagesstätte
- ◆ Spielplatz/ Bolzplatz
- ▲ Schwimmbad
- Quartiersgrenze

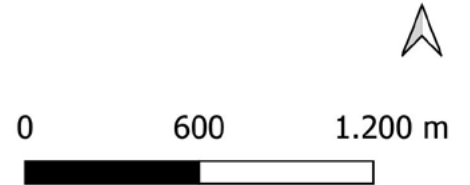

Land NRW (2022) / Sozialamt, Amt für Katasterwesen und Geoinformation des Rhein-Sieg-Kreises (2024) / Hintergrundkarte BKG (2020) - Lizenz dl-de/zero-2-0 (www.govdata.de/dl-de/zero-2-0)

Quartier LOH-Neuhonrath

Altersklassen

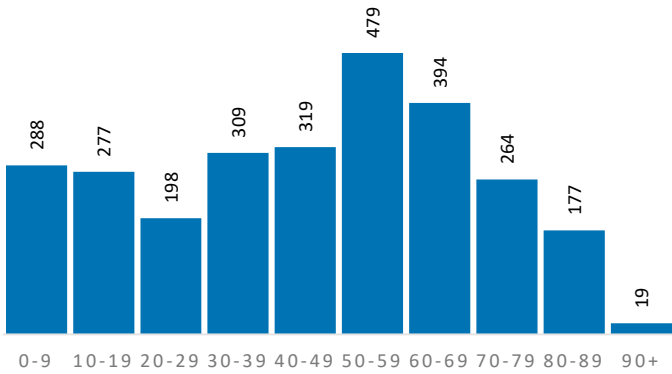

Demografische Grunddaten

	Quartier	LOH	RSK
Bevölkerung (Erstwohnung) 2022	2.724	31.614	625.312
davon: 0-19 Jahre	565	6.312	121.095
davon: 20-64 Jahre	1.513	18.025	365.354
davon: 65 Jahre und darüber	646	7.277	138.863
Durchschnittsalter	45,1	44,7	44,4
Bev. mit Migrationshintergrund	527	8.155	189.698

Privathaushalte

	Quartier	LOH	RSK
Einpersonenhaushalte	426	5.243	119.194
Privathaushalte mit Kindern	296	3.270	63.256
Alleinerziehenden-Haushalte	46	453	9.795

Aufmerksamkeitsbedarf 2022

Aufmerksamkeitsbedarf 2022

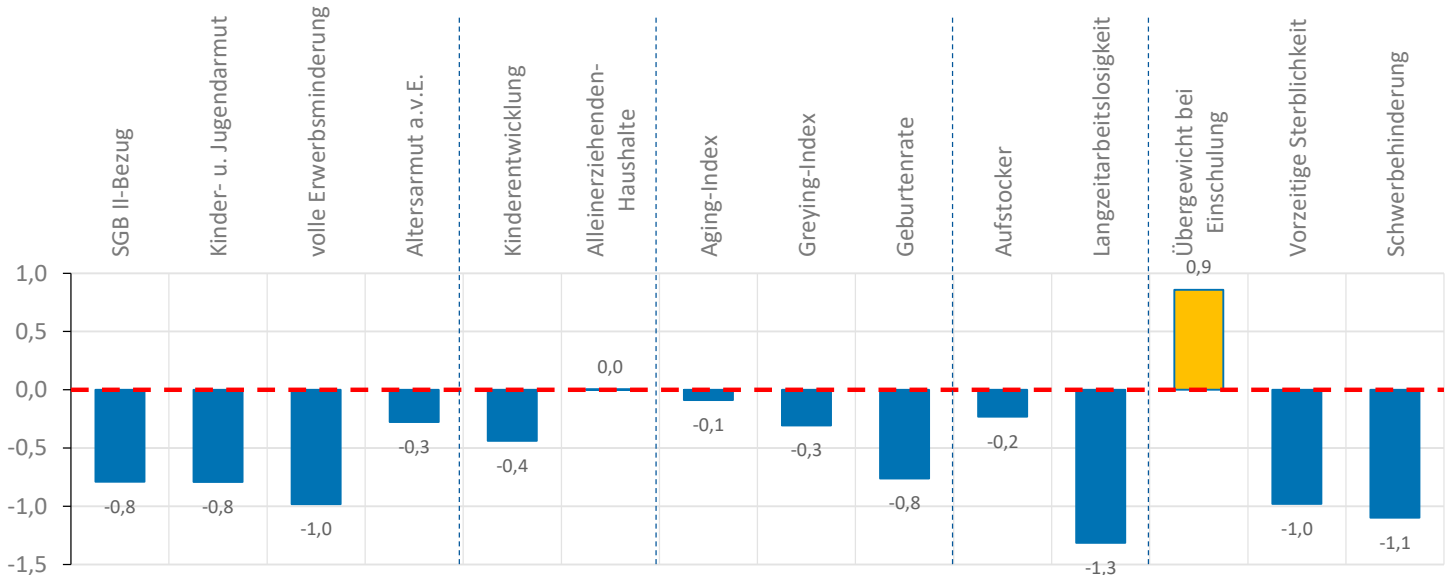
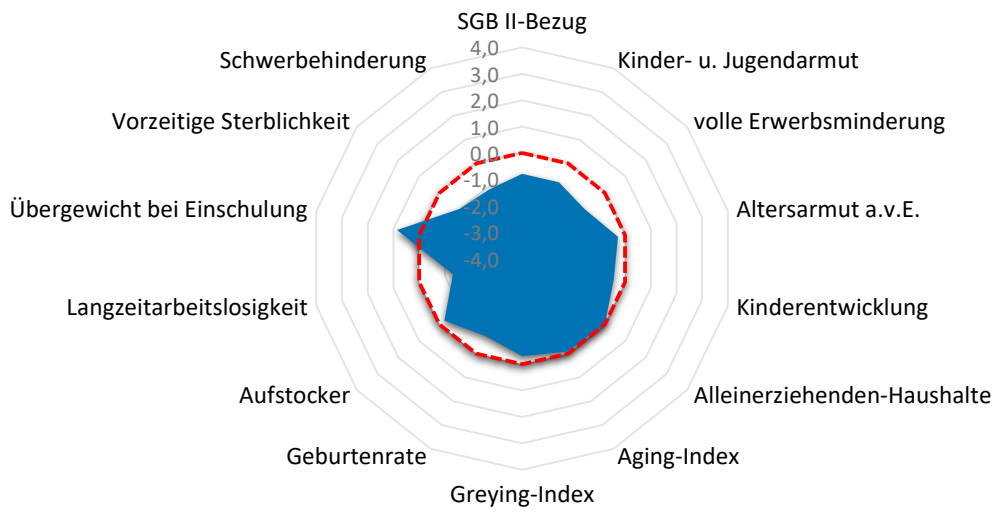

Quartier LOH-Neuhonrath

Armut	Quartier	LOH	RSK
SGB II-Bezug	4,0%	5,0%	7,2%
Kinder- u. Jugendarmut	6,2%	7,6%	11,4%
volle Erwerbsminderung	0,2%	0,3%	0,6%
Altersarmut außerhalb v. Einrichtung	2,2%	2,0%	2,6%

Bildung, Erziehung, Entwicklung	Quartier	LOH	RSK
Kinderentwicklung	26,5%	22,9%	32,6%
Alleinerziehenden-Haushalte	15,5%	13,9%	15,5%

Demografie	Quartier	LOH	RSK
Aging-Index	114	115	115
Greying-Index	44	47	48
Geburtenrate	51	44	44

Erwerbstätigkeit	Quartier	LOH	RSK
Aufstockerquote SGB II	20,3%	20,7%	21,4%
Langzeitarbeitslosigkeit	0,6%	1,6%	2,5%

Gesundheit und Wohlergehen	Quartier	LOH	RSK
Übergewicht bei Einschulung	11,8%	5,7%	7,3%
Vorzeitige Sterblichkeit	110	180	224
Schwerbehinderung	9,1%	9,9%	10,9%

Aufmerksamkeitsbedarf standard.	Quartier	LOH	RSK
insgesamt	-0,5	-0,4	0,0
Armut	-0,7	-0,5	0,0
Bildung, Erziehung	-0,2	-0,6	0,0
Demografie	-0,4	0,0	0,0
Erwerbsarbeit	-0,8	-0,4	0,0
Gesundheit	-0,4	-0,4	0,0

Kita- und Schulstandorte	Quartier	LOH	RSK
Kindertageseinrichtungen	2	18	403
Grundschulen	1	4	105
Familienzentren	1	7	110

Wohn- und Betreuungsangebote	Quartier	LOH	RSK
Tagespflege-Plätze	0	0	397
stat. Kurzzeitpflege-Plätze	0	0	81
stat. Dauerpflege-Plätze	0	252	5.614
Plätze in Pflege-WGs	0	0	296
stat. EGH-Plätze	0	24	1.043
Plätze in EGH-WGs	0	0	138
Hospiz-Plätze	0	16	29

Gesundheitsversorgung	Quartier	LOH	RSK
hausärztlich tätige Ärzte	0	13	459
Apotheken	0	5	139

Zeitliche Entwicklung

LOH-Neuhonrath

In diesem letzten Abschnitt werden die Indikatorenwerte für die Themenfelder in ihrer zeitlichen Entwicklung 2020 - 2022 dargestellt. Dies erfolgt tabellarisch für die Quartiere und auch als Gesamtentwicklung für die Kommune.

Die Liniendiagramme illustrieren ergänzend die aufgeführten Daten für das Quartier. Für das Themenfeld Gesundheit ist eine zweite Skala auf der rechten Seite abgebildet, die die Werte für die frühzeitige Sterblichkeit wiedergibt.

Armut	Quartierswerte im Jahr			Gesamtwerte LOH im Jahr		
	2020	2021	2022	2020	2021	2022
A.1 SGB II-Bezug	2,6%	3,5%	4,0%	3,3%	4,4%	5,0%
A.2 Kinder- u. Jugendarmut	6,3%	5,3%	6,2%	7,2%	6,7%	7,6%
A.3 volle Erwerbsminderung	0,1%	0,1%	0,2%	0,3%	0,4%	0,3%
A.4 Altersarmut auß. v. Einrichtungen	2,3%	2,2%	2,2%	2,0%	2,1%	2,0%

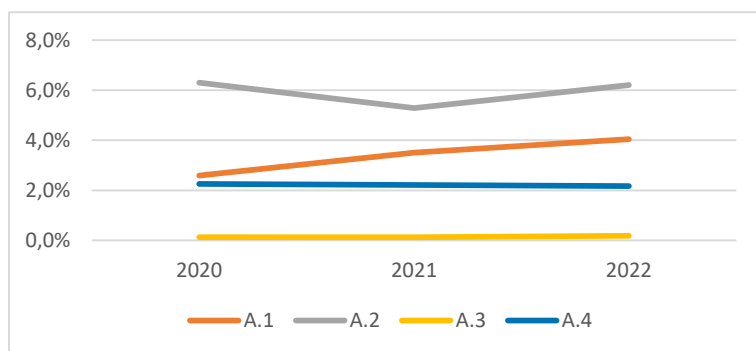

Bildung, Erziehung, Entwicklung	Quartierswerte im Jahr			Gesamtwerte LOH im Jahr		
	2020	2021	2022	2020	2021	2022
B.1 Kinderentwicklung	26,5%	26,5%	26,5%	22,9%	22,9%	22,9%
B.2 Alleinerziehenden-Haushalte	16,3%	15,1%	15,5%	13,0%	13,3%	13,9%

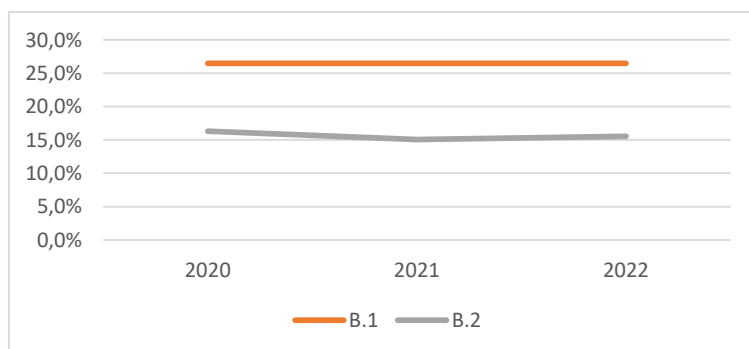

Zeitliche Entwicklung

LOH-Neuhonrath

Demografie	Quartierswerte im Jahr			Gesamtwerte LOH im Jahr		
	2020	2021	2022	2020	2021	2022
D.1 Aging-Index	121	118	114	114	116	115
D.2 Greying-Index	40	42	44	45	47	47
D.3 Geburtenrate	40	56	51	51	44	44

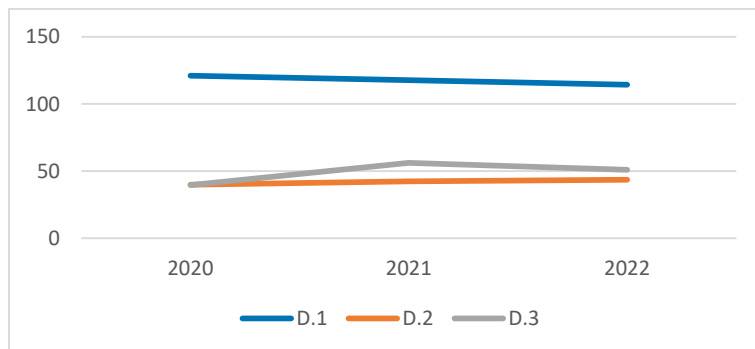

Erwerbstätigkeit	Quartierswerte im Jahr			Gesamtwerte LOH im Jahr		
	2020	2021	2022	2020	2021	2022
E.1 Aufstockerquote SGB II	19,2%	19,2%	20,3%	23,7%	26,0%	20,7%
E.1 Langzeitarbeitslosigkeit	1,8%	2,1%	0,6%	1,9%	2,2%	1,6%

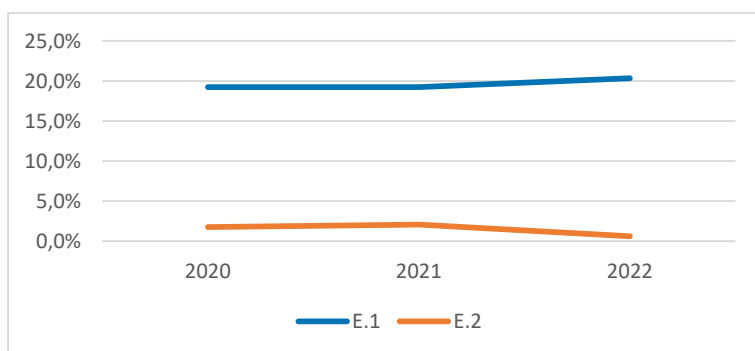

Gesundheit und Wohlergehen	Quartierswerte im Jahr			Gesamtwerte LOH im Jahr		
	2020	2021	2022	2020	2021	2022
G.1 Übergewicht bei Einschulung	11,8%	11,8%	11,8%	5,7%	5,7%	5,7%
G.2 Vorzeitige Sterblichkeit	190	113	110	235	241	180
G.3 Schwerbehinderung	7,0%	9,7%	9,1%	7,8%	10,0%	9,9%

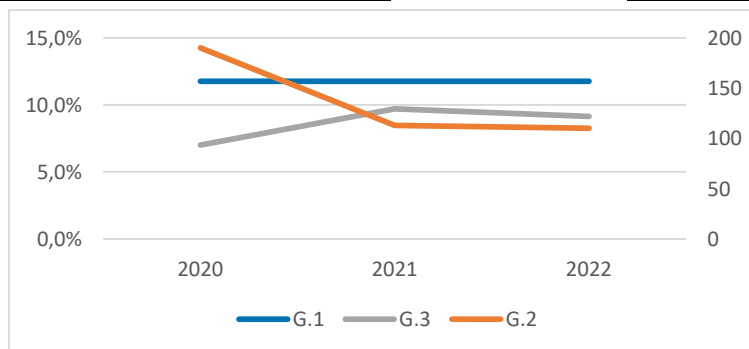

LOH-Wahlscheid

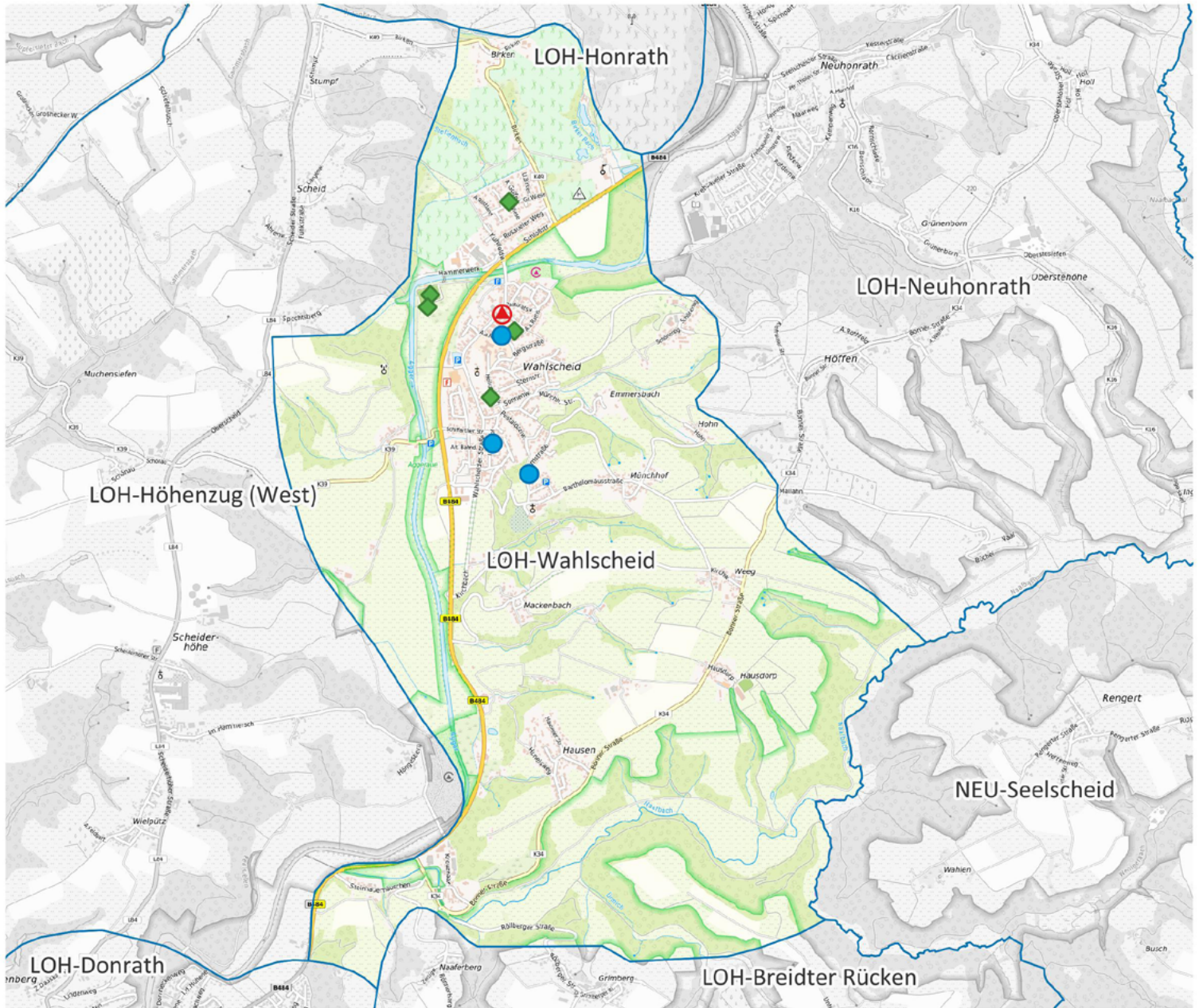

- ⊗ Apotheke
- ⊕ Krankenhaus
- ⊗ Grundschule
- Kindertagesstätte
- ◆ Spielplatz/ Bolzplatz
- ▲ Schwimmbad
- Quartiersgrenze



0 700 1.400 m



Land NRW (2022) / Sozialamt, Amt für Katasterwesen und Geoinformation des Rhein-Sieg-Kreises (2024) / Hintergrundkarte BKG (2020) - Lizenz dl-de/zero-2-0 (www.govdata.de/dl-de/zero-2-0)

Quartier LOH-Wahlscheid

Altersklassen

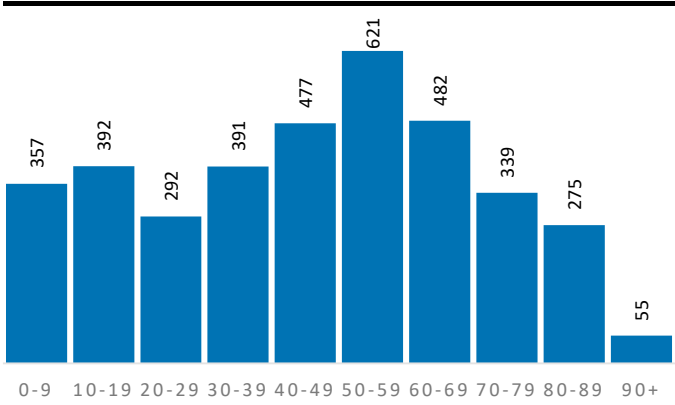

Demografische Grunddaten

	Quartier	LOH	RSK
Bevölkerung (Erstwohnung) 2022	3.681	31.614	625.312
davon: 0-19 Jahre	749	6.312	121.095
davon: 20-64 Jahre	2.049	18.025	365.354
davon: 65 Jahre und darüber	883	7.277	138.863
Durchschnittsalter	45,4	44,7	44,4
Bev. mit Migrationshintergrund	796	8.155	189.698

Privathaushalte

	Quartier	LOH	RSK
Einpersonenhaushalte	700	5.243	119.194
Privathaushalte mit Kindern	403	3.270	63.256
Alleinerziehenden-Haushalte	58	453	9.795

Aufmerksamkeitsbedarf 2022

Aufmerksamkeitsbedarf 2022

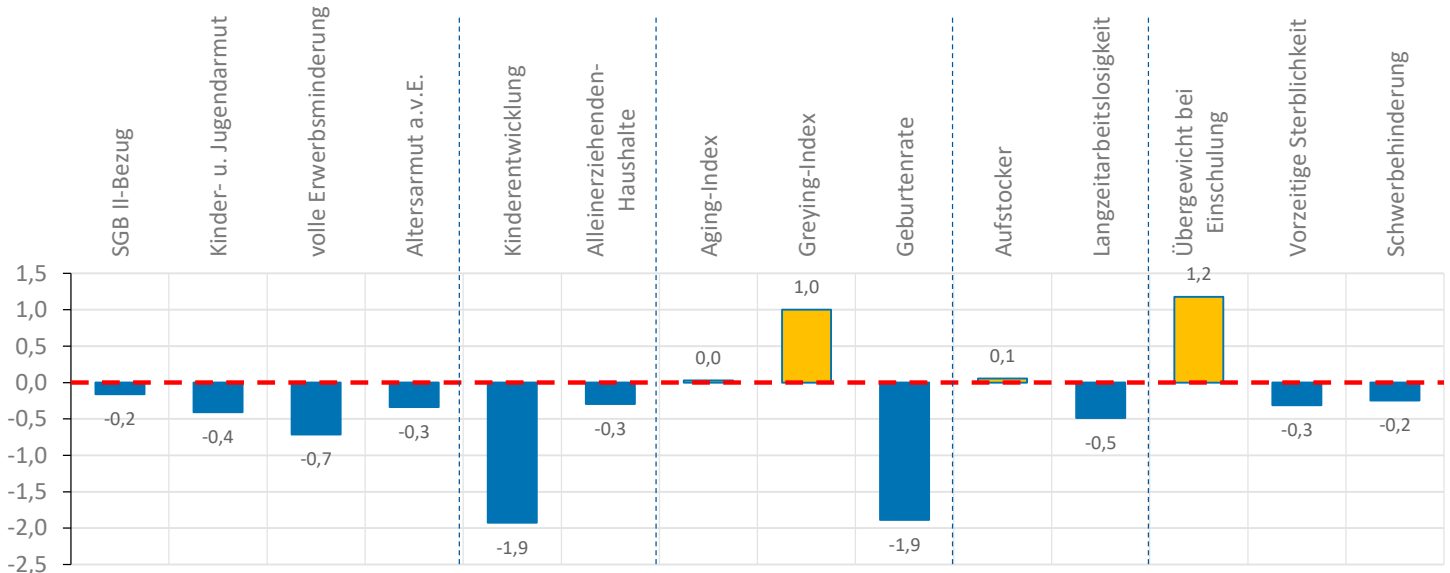
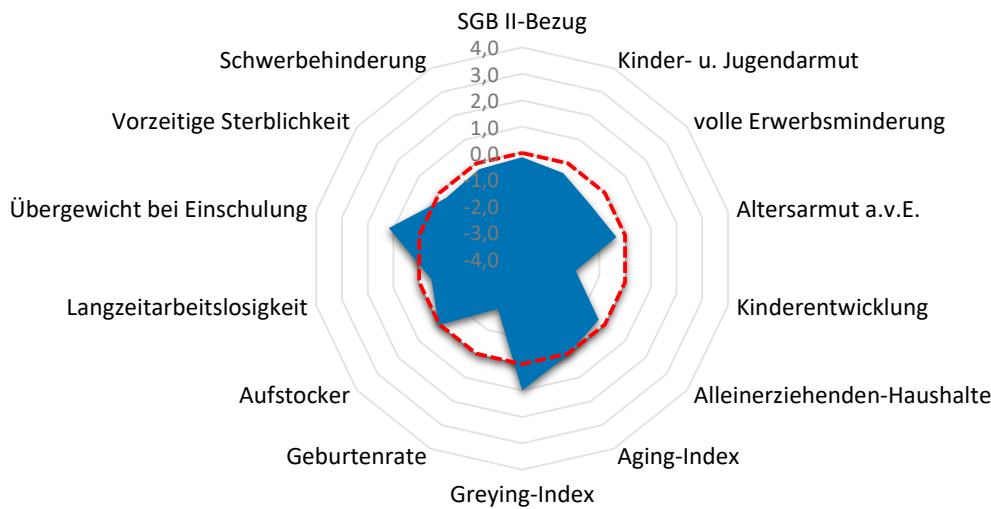

Quartier LOH-Wahlscheid

Armut	Quartier	LOH	RSK
SGB II-Bezug	6,6%	5,0%	7,2%
Kinder- u. Jugendarmut	8,8%	7,6%	11,4%
volle Erwerbsminderung	0,3%	0,3%	0,6%
Altersarmut außerhalb v. Einrichtung	2,0%	2,0%	2,6%

Bildung, Erziehung, Entwicklung	Quartier	LOH	RSK
Kinderentwicklung	8,1%	22,9%	32,6%
Alleinerziehenden-Haushalte	14,4%	13,9%	15,5%

Demografie	Quartier	LOH	RSK
Aging-Index	118	115	115
Greying-Index	60	47	48
Geburtenrate	61	44	44

Erwerbstätigkeit	Quartier	LOH	RSK
Aufstockerquote SGB II	21,7%	20,7%	21,4%
Langzeitarbeitslosigkeit	1,8%	1,6%	2,5%

Gesundheit und Wohlergehen	Quartier	LOH	RSK
Übergewicht bei Einschulung	13,5%	5,7%	7,3%
Vorzeitige Sterblichkeit	190	180	224
Schwerbehinderung	10,4%	9,9%	10,9%

Aufmerksamkeitsbedarf standard.	Quartier	LOH	RSK
insgesamt	-0,3	-0,4	0,0
Armut	-0,4	-0,5	0,0
Bildung, Erziehung	-1,1	-0,6	0,0
Demografie	-0,3	0,0	0,0
Erwerbsarbeit	-0,2	-0,4	0,0
Gesundheit	0,2	-0,4	0,0

Kita- und Schulstandorte	Quartier	LOH	RSK
Kindertageseinrichtungen	3	18	403
Grundschulen	0	4	105
Familienzentren	1	7	110

Wohn- und Betreuungsangebote	Quartier	LOH	RSK
Tagespflege-Plätze	0	0	397
stat. Kurzzeitpflege-Plätze	0	0	81
stat. Dauerpflege-Plätze	112	252	5.614
Plätze in Pflege-WGs	0	0	296
stat. EGH-Plätze	0	24	1.043
Plätze in EGH-WGs	0	0	138
Hospiz-Plätze	0	16	29

Gesundheitsversorgung	Quartier	LOH	RSK
hausärztlich tätige Ärzte	2	13	459
Apotheken	1	5	139

Zeitliche Entwicklung

LOH-Wahlscheid

In diesem letzten Abschnitt werden die Indikatorenwerte für die Themenfelder in ihrer zeitlichen Entwicklung 2020 - 2022 dargestellt. Dies erfolgt tabellarisch für die Quartiere und auch als Gesamtentwicklung für die Kommune.

Die Liniendiagramme illustrieren ergänzend die aufgeführten Daten für das Quartier. Für das Themenfeld Gesundheit ist eine zweite Skala auf der rechten Seite abgebildet, die die Werte für die frühzeitige Sterblichkeit wiedergibt.

Armut	Quartierswerte im Jahr			Gesamtwerte LOH im Jahr		
	2020	2021	2022	2020	2021	2022
A.1 SGB II-Bezug	3,3%	5,2%	6,6%	3,3%	4,4%	5,0%
A.2 Kinder- u. Jugendarmut	7,8%	7,5%	8,8%	7,2%	6,7%	7,6%
A.3 volle Erwerbsminderung	0,3%	0,3%	0,3%	0,3%	0,4%	0,3%
A.4 Altersarmut auß. v. Einrichtungen	1,7%	1,5%	2,0%	2,0%	2,1%	2,0%

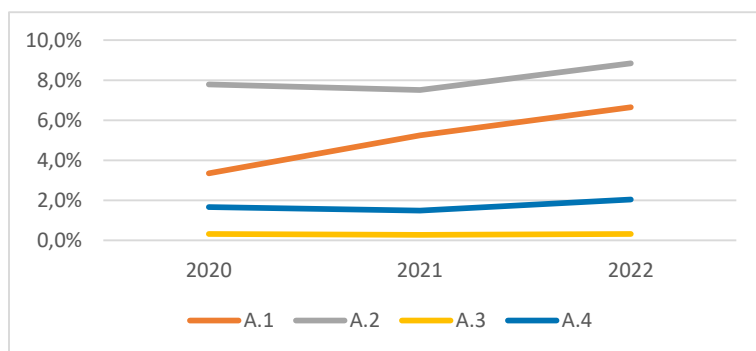

Bildung, Erziehung, Entwicklung	Quartierswerte im Jahr			Gesamtwerte LOH im Jahr		
	2020	2021	2022	2020	2021	2022
B.1 Kinderentwicklung	8,1%	8,1%	8,1%	22,9%	22,9%	22,9%
B.2 Alleinerziehenden-Haushalte	14,5%	12,6%	14,4%	13,0%	13,3%	13,9%

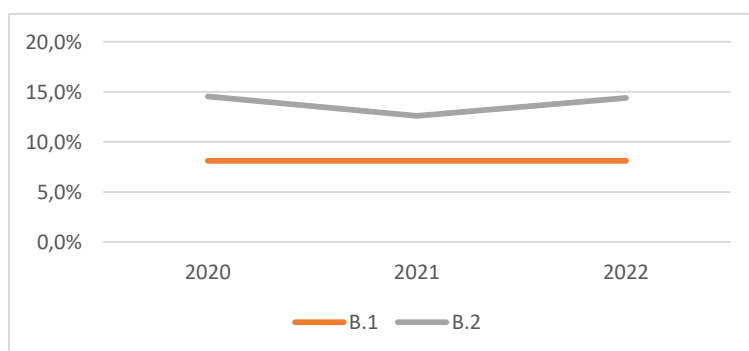

Zeitliche Entwicklung

LOH-Wahlscheid

Demografie	Quartierswerte im Jahr			Gesamtwerte LOH im Jahr		
	2020	2021	2022	2020	2021	2022
D.1 Aging-Index	114	120	118	114	116	115
D.2 Greying-Index	55	59	60	45	47	47
D.3 Geburtenrate	48	45	61	51	44	44

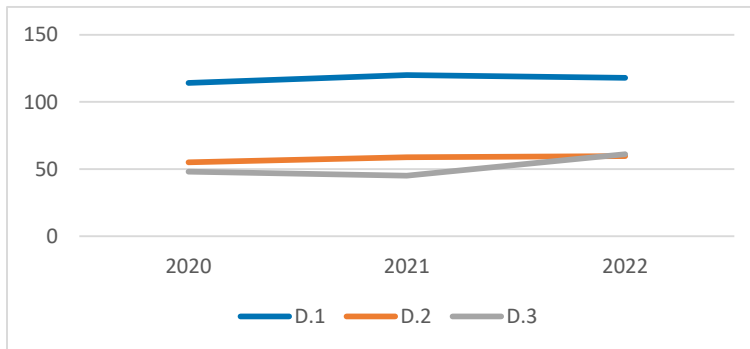

Erwerbstätigkeit	Quartierswerte im Jahr			Gesamtwerte LOH im Jahr		
	2020	2021	2022	2020	2021	2022
E.1 Aufstockerquote SGB II	21,5%	22,2%	21,7%	23,7%	26,0%	20,7%
E.1 Langzeitarbeitslosigkeit	2,2%	2,5%	1,8%	1,9%	2,2%	1,6%

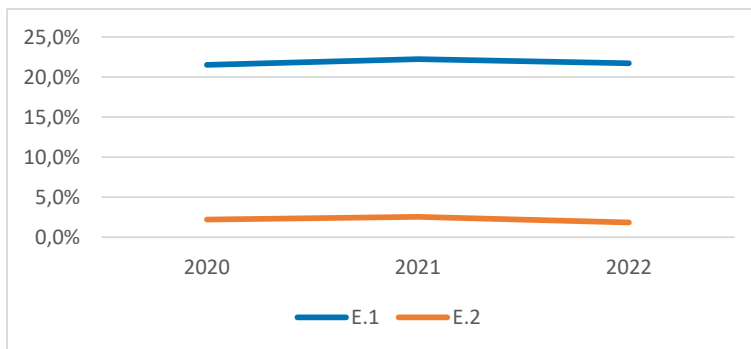



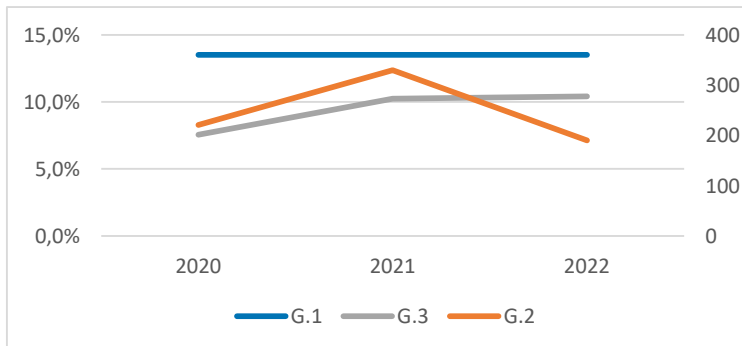

Gesundheit und Wohlergehen	Quartierswerte im Jahr			Gesamtwerte LOH im Jahr		
	2020	2021	2022	2020	2021	2022
G.1 Übergewicht bei Einschulung	13,5%	13,5%	13,5%	5,7%	5,7%	5,7%
G.2 Vorzeitige Sterblichkeit	221	330	190	235	241	180
G.3 Schwerbehinderung	7,6%	10,2%	10,4%	7,8%	10,0%	9,9%

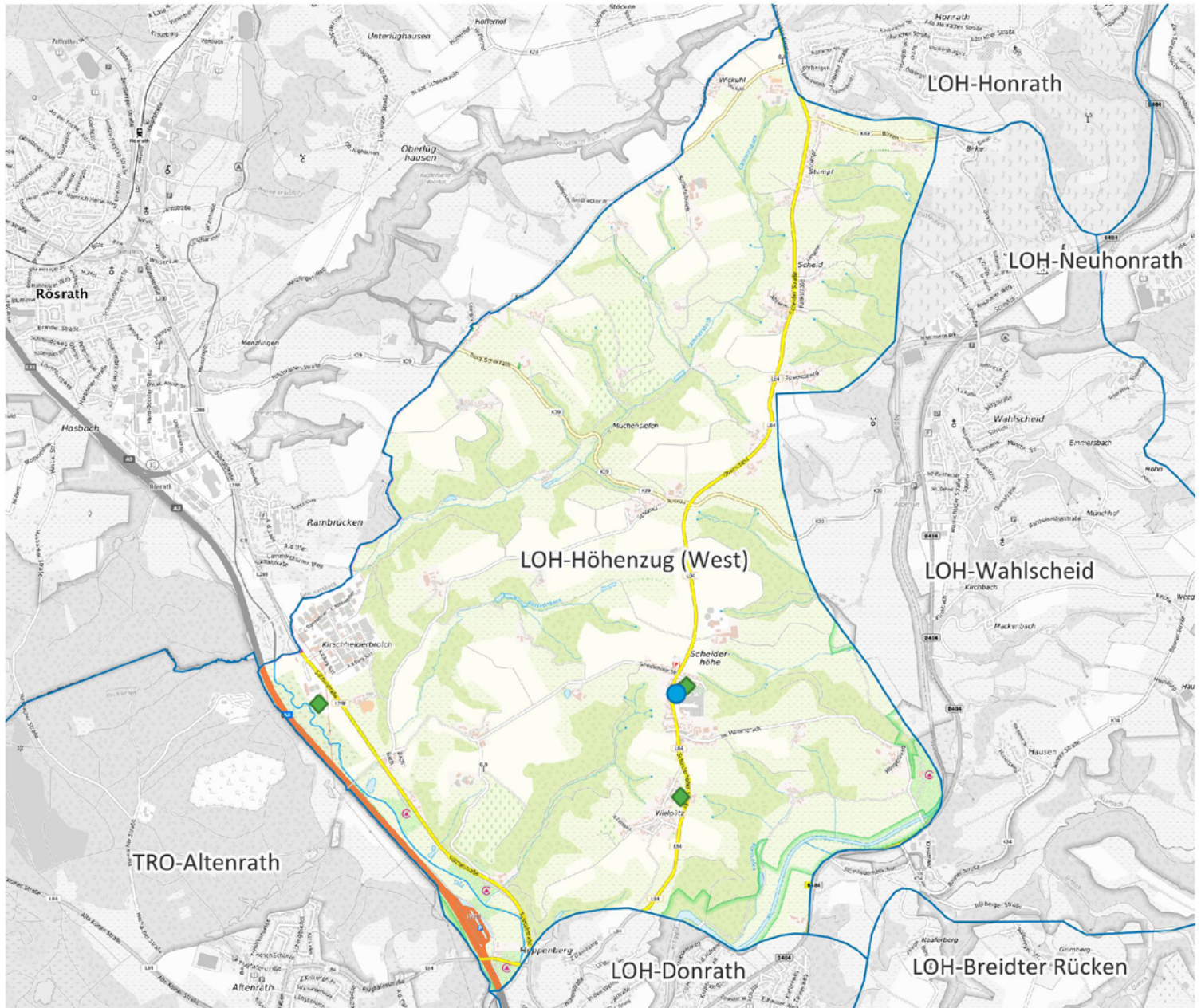

LOH-Höhenzug (West)



-  Apotheke
-  Krankenhaus
-  Grundschule
-  Kindertagesstätte
-  Spielplatz/ Bolzplatz
-  Schwimmbad
-  Quartiersgrenze

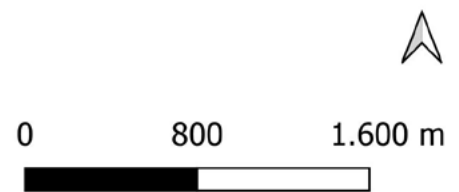

Land NRW (2022) / Sozialamt, Amt für Katasterwesen und Geoinformation des Rhein-Sieg-Kreises (2024) / Hintergrundkarte BKG (2020) - Lizenz dl-de/zero-2-0 (www.govdata.de/dl-de/zero-2-0)

Quartier LOH-Höhenzug (West)

Altersklassen

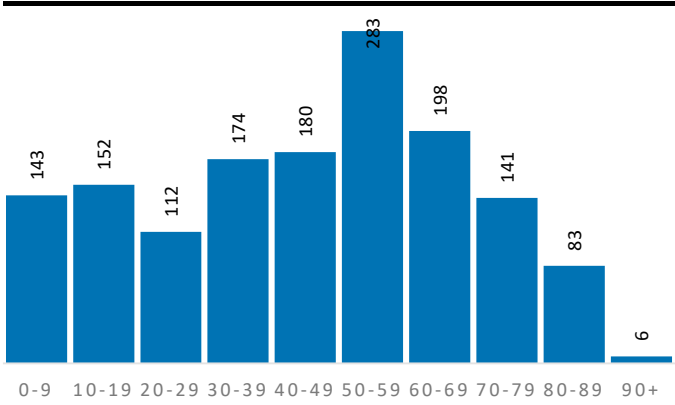

Demografische Grunddaten

	Quartier	LOH	RSK
Bevölkerung (Erstwohnung) 2022	1.472	31.614	625.312
davon: 0-19 Jahre	295	6.312	121.095
davon: 20-64 Jahre	869	18.025	365.354
davon: 65 Jahre und darüber	308	7.277	138.863
Durchschnittsalter	44,6	44,7	44,4
Bev. mit Migrationshintergrund	316	8.155	189.698

Privathaushalte

	Quartier	LOH	RSK
Einpersonenhaushalte	241	5.243	119.194
Privathaushalte mit Kindern	146	3.270	63.256
Alleinerziehenden-Haushalte	24	453	9.795

Aufmerksamkeitsbedarf 2022

Aufmerksamkeitsbedarf 2022

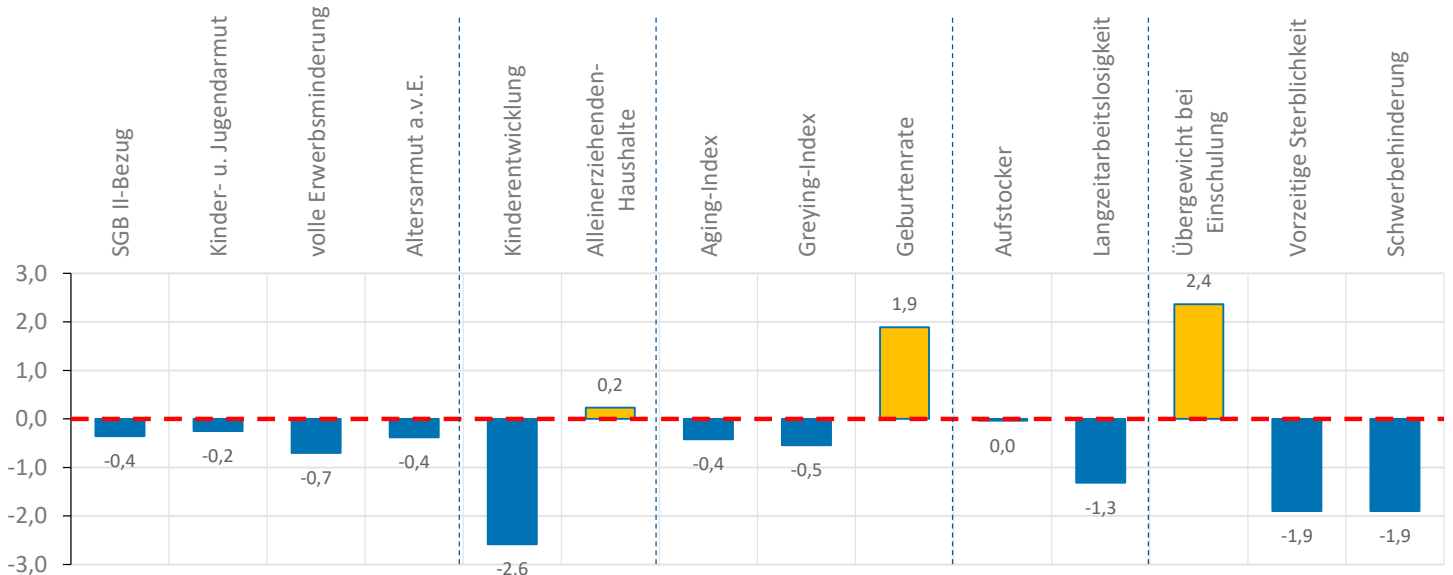
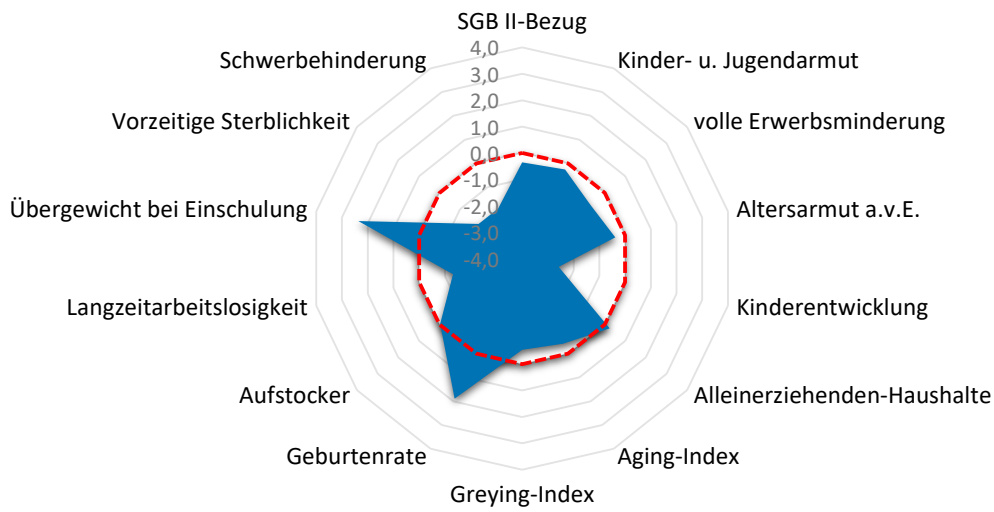

Quartier LOH-Höhenzug (West)

Armut	Quartier	LOH	RSK
SGB II-Bezug	5,8%	5,0%	7,2%
Kinder- u. Jugendarmut	9,9%	7,6%	11,4%
volle Erwerbsminderung	0,3%	0,3%	0,6%
Altersarmut außerhalb v. Einrichtung	1,9%	2,0%	2,6%

Bildung, Erziehung, Entwicklung	Quartier	LOH	RSK
Kinderentwicklung	0,0%	22,9%	32,6%
Alleinerziehenden-Haushalte	16,4%	13,9%	15,5%

Demografie	Quartier	LOH	RSK
Aging-Index	104	115	115
Greying-Index	41	47	48
Geburtenrate	27	44	44

Erwerbstätigkeit	Quartier	LOH	RSK
Aufstockerquote SGB II	21,3%	20,7%	21,4%
Langzeitarbeitslosigkeit	0,6%	1,6%	2,5%

Gesundheit und Wohlergehen	Quartier	LOH	RSK
Übergewicht bei Einschulung	20,0%	5,7%	7,3%
Vorzeitige Sterblichkeit	0	180	224
Schwerbehinderung	7,9%	9,9%	10,9%

Aufmerksamkeitsbedarf standard.	Quartier	LOH	RSK
insgesamt	-0,4	-0,4	0,0
Armut	-0,4	-0,5	0,0
Bildung, Erziehung	-1,2	-0,6	0,0
Demografie	0,3	0,0	0,0
Erwerbsarbeit	-0,7	-0,4	0,0
Gesundheit	-0,5	-0,4	0,0

Kita- und Schulstandorte	Quartier	LOH	RSK
Kindertageseinrichtungen	1	18	403
Grundschulen	0	4	105
Familienzentren	0	7	110

Wohn- und Betreuungsangebote	Quartier	LOH	RSK
Tagespflege-Plätze	0	0	397
stat. Kurzzeitpflege-Plätze	0	0	81
stat. Dauerpflege-Plätze	23	252	5.614
Plätze in Pflege-WGs	0	0	296
stat. EGH-Plätze	0	24	1.043
Plätze in EGH-WGs	0	0	138
Hospiz-Plätze	0	16	29

Gesundheitsversorgung	Quartier	LOH	RSK
hausärztlich tätige Ärzte	0	13	459
Apotheken	0	5	139

Zeitliche Entwicklung

LOH-Höhenzug (West)

In diesem letzten Abschnitt werden die Indikatorenwerte für die Themenfelder in ihrer zeitlichen Entwicklung 2020 - 2022 dargestellt. Dies erfolgt tabellarisch für die Quartiere und auch als Gesamtentwicklung für die Kommune.

Die Liniendiagramme illustrieren ergänzend die aufgeführten Daten für das Quartier. Für das Themenfeld Gesundheit ist eine zweite Skala auf der rechten Seite abgebildet, die die Werte für die frühzeitige Sterblichkeit wiedergibt.

Armut	Quartierswerte im Jahr			Gesamtwerte LOH im Jahr		
	2020	2021	2022	2020	2021	2022
A.1 SGB II-Bezug	3,4%	2,7%	5,8%	3,3%	4,4%	5,0%
A.2 Kinder- u. Jugendarmut	4,8%	4,3%	9,9%	7,2%	6,7%	7,6%
A.3 volle Erwerbsminderung	0,2%	0,4%	0,3%	0,3%	0,4%	0,3%
A.4 Altersarmut auß. v. Einrichtungen	1,3%	2,0%	1,9%	2,0%	2,1%	2,0%

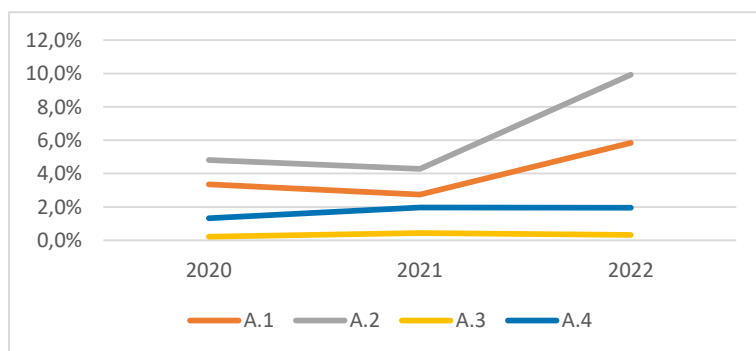

Bildung, Erziehung, Entwicklung	Quartierswerte im Jahr			Gesamtwerte LOH im Jahr		
	2020	2021	2022	2020	2021	2022
B.1 Kinderentwicklung	0,0%	0,0%	0,0%	22,9%	22,9%	22,9%
B.2 Alleinerziehenden-Haushalte	16,3%	19,0%	16,4%	13,0%	13,3%	13,9%

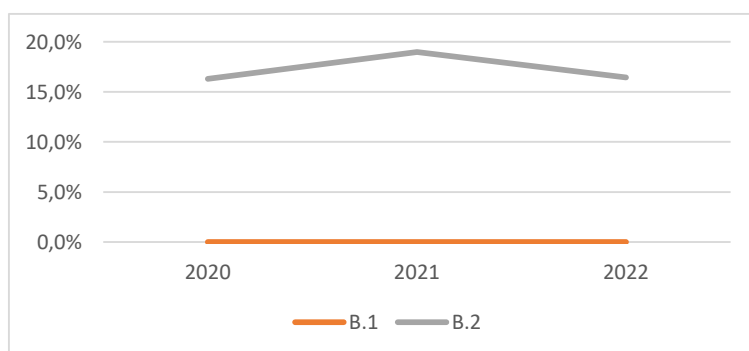

Zeitliche Entwicklung

LOH-Höhenzug (West)

Demografie	Quartierswerte im Jahr			Gesamtwerte LOH im Jahr		
	2020	2021	2022	2020	2021	2022
D.1 Aging-Index	108	111	104	114	116	115
D.2 Greying-Index	39	38	41	45	47	47
D.3 Geburtenrate	48	20	27	51	44	44

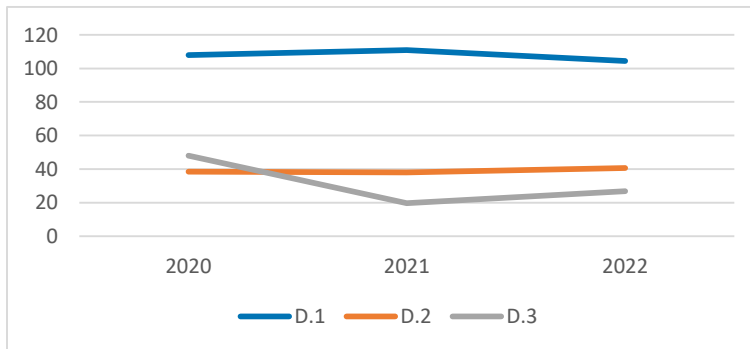

Erwerbstätigkeit	Quartierswerte im Jahr			Gesamtwerte LOH im Jahr		
	2020	2021	2022	2020	2021	2022
E.1 Aufstockerquote SGB II	26,3%	17,3%	21,3%	23,7%	26,0%	20,7%
E.1 Langzeitarbeitslosigkeit	2,2%	9,4%	0,6%	1,9%	2,2%	1,6%

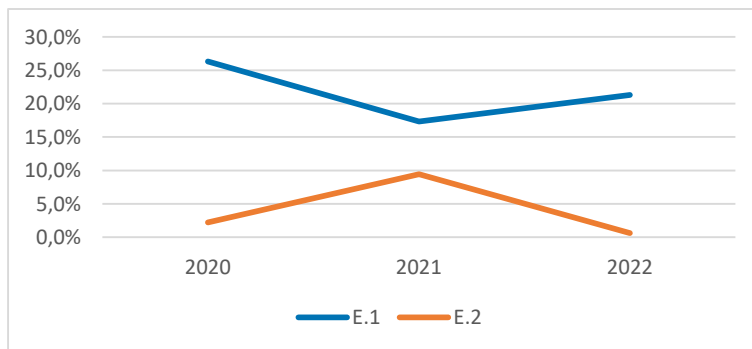

Gesundheit und Wohlergehen	Quartierswerte im Jahr			Gesamtwerte LOH im Jahr		
	2020	2021	2022	2020	2021	2022
G.1 Übergewicht bei Einschulung	20,0%	20,0%	20,0%	5,7%	5,7%	5,7%
G.2 Vorzeitige Sterblichkeit	70	418	0	235	241	180
G.3 Schwerbehinderung	6,5%	8,0%	7,9%	7,8%	10,0%	9,9%

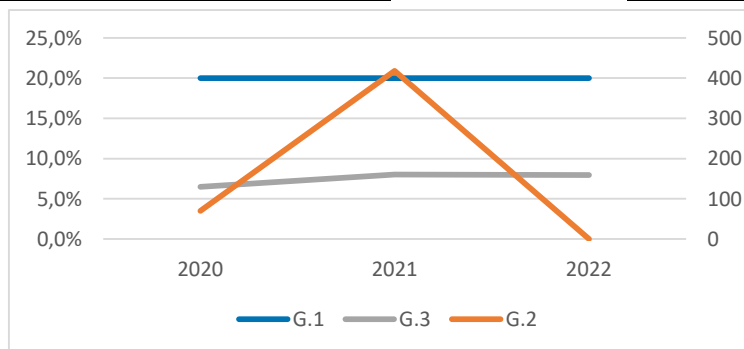

LOH-Donrath

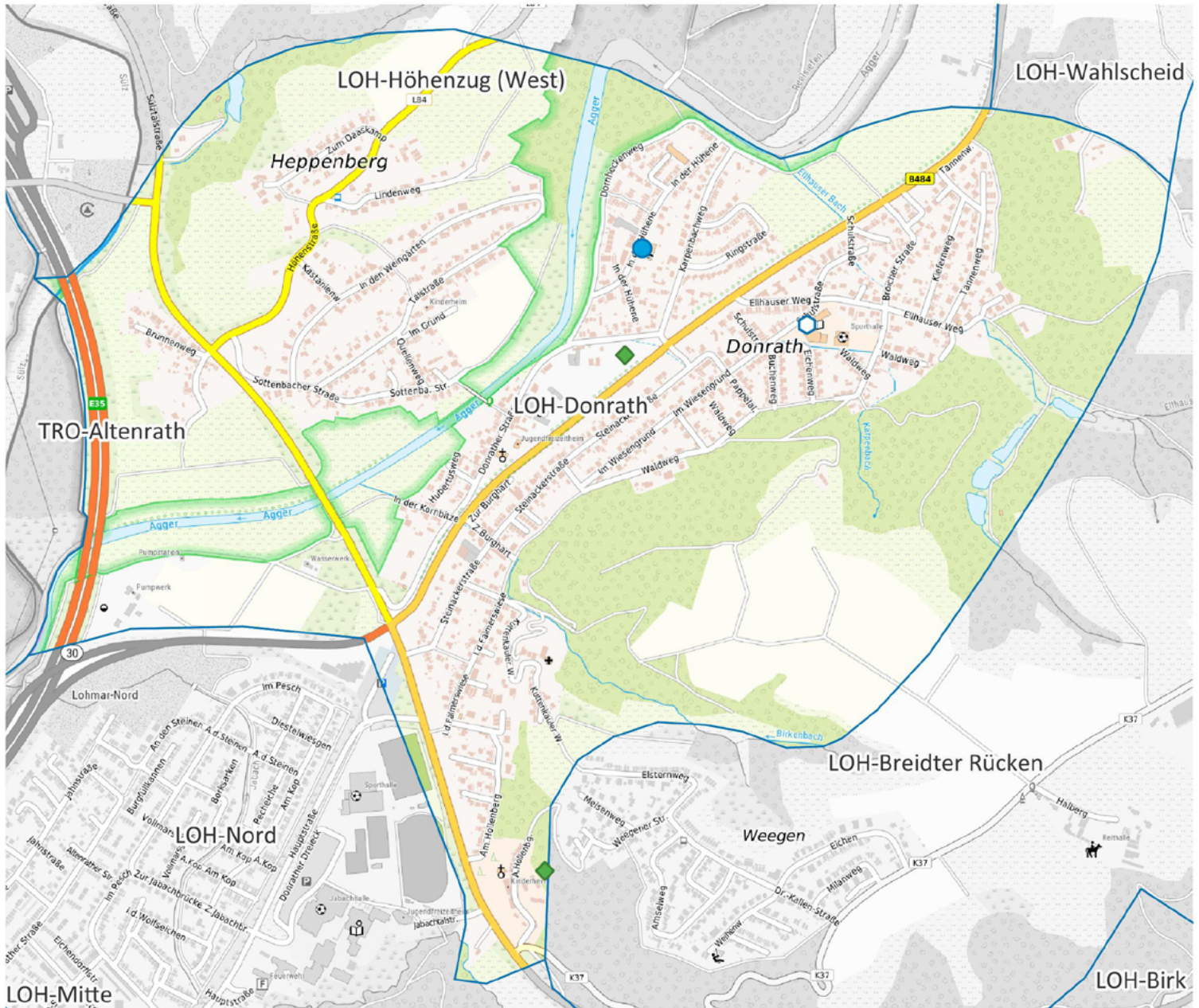

- Apotheke
- Krankenhaus
- Grundschule
- Kindertagesstätte
- Spielplatz/ Bolzplatz
- Schwimmbad
- Quartiersgrenze

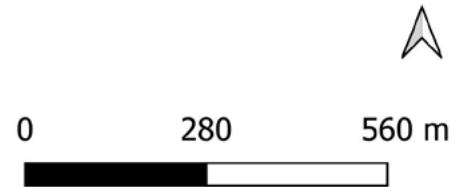

Land NRW (2022) / Sozialamt, Amt für Katasterwesen und Geoinformation des Rhein-Sieg-Kreises (2024) / Hintergrundkarte BKG (2020) - Lizenz dl-de/zero-2-0 (www.govdata.de/dl-de/zero-2-0)

Quartier LOH-Donrath

Altersklassen

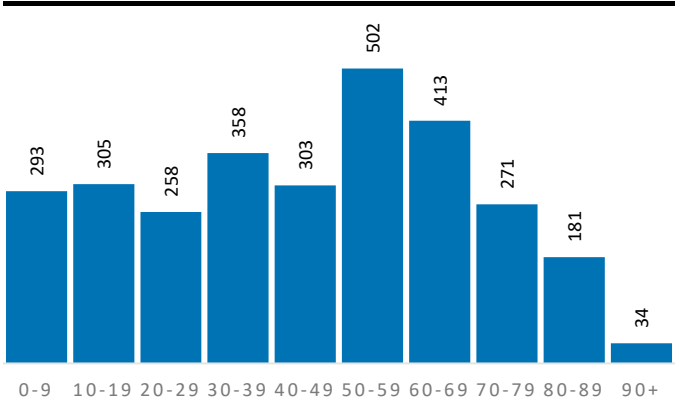

Demografische Grunddaten

	Quartier	LOH	RSK
Bevölkerung (Erstwohnung) 2022	2.918	31.614	625.312
davon: 0-19 Jahre	598	6.312	121.095
davon: 20-64 Jahre	1.665	18.025	365.354
davon: 65 Jahre und darüber	655	7.277	138.863
Durchschnittsalter	44,7	44,7	44,4
Bev. mit Migrationshintergrund	757	8.155	189.698

Privathaushalte

	Quartier	LOH	RSK
Einpersonenhaushalte	417	5.243	119.194
Privathaushalte mit Kindern	301	3.270	63.256
Alleinerziehenden-Haushalte	21	453	9.795

Aufmerksamkeitsbedarf 2022

Aufmerksamkeitsbedarf 2022

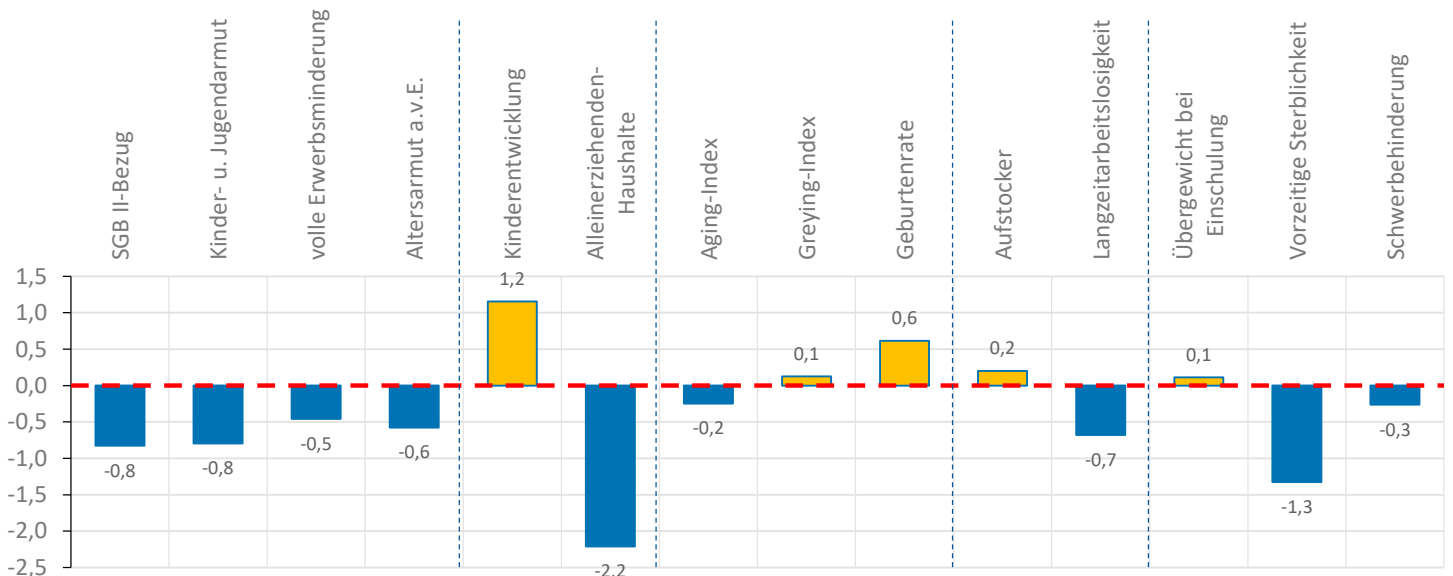
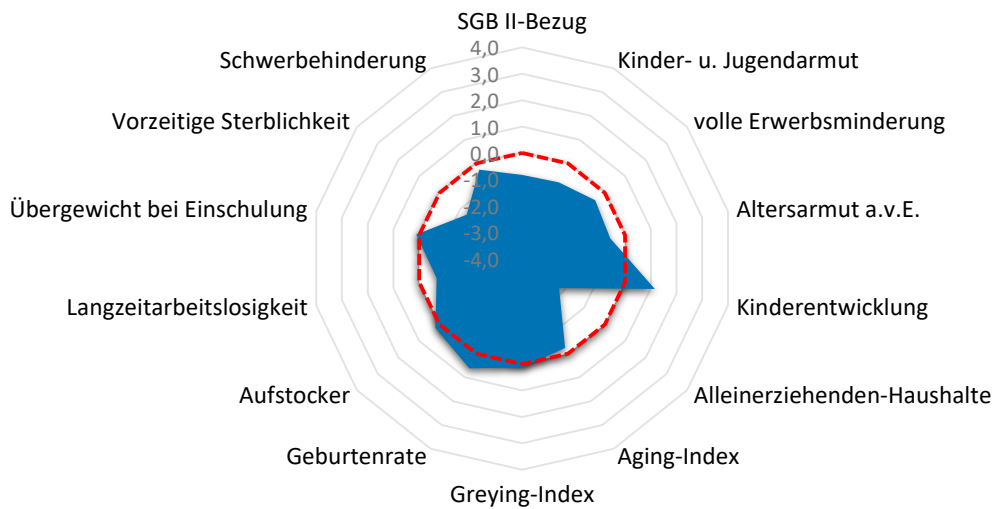

Quartier LOH-Donrath

Armut	Quartier	LOH	RSK
SGB II-Bezug	3,9%	5,0%	7,2%
Kinder- u. Jugendarmut	6,2%	7,6%	11,4%
volle Erwerbsminderung	0,4%	0,3%	0,6%
Altersarmut außerhalb v. Einrichtung	1,5%	2,0%	2,6%

Bildung, Erziehung, Entwicklung	Quartier	LOH	RSK
Kinderentwicklung	46,2%	22,9%	32,6%
Alleinerziehenden-Haushalte	7,0%	13,9%	15,5%

Demografie	Quartier	LOH	RSK
Aging-Index	110	115	115
Greying-Index	49	47	48
Geburtenrate	38	44	44

Erwerbstätigkeit	Quartier	LOH	RSK
Aufstockerquote SGB II	22,4%	20,7%	21,4%
Langzeitarbeitslosigkeit	1,6%	1,6%	2,5%

Gesundheit und Wohlergehen	Quartier	LOH	RSK
Übergewicht bei Einschulung	7,7%	5,7%	7,3%
Vorzeitige Sterblichkeit	69	180	224
Schwerbehinderung	10,4%	9,9%	10,9%

Aufmerksamkeitsbedarf standard.	Quartier	LOH	RSK
insgesamt	-0,4	-0,4	0,0
Armut	-0,7	-0,5	0,0
Bildung, Erziehung	-0,5	-0,6	0,0
Demografie	0,2	0,0	0,0
Erwerbsarbeit	-0,2	-0,4	0,0
Gesundheit	-0,5	-0,4	0,0

Kita- und Schulstandorte	Quartier	LOH	RSK
Kindertageseinrichtungen	1	18	403
Grundschulen	1	4	105
Familienzentren	1	7	110

Wohn- und Betreuungsangebote	Quartier	LOH	RSK
Tagespflege-Plätze	0	0	397
stat. Kurzzeitpflege-Plätze	0	0	81
stat. Dauerpflege-Plätze	0	252	5.614
Plätze in Pflege-WGs	0	0	296
stat. EGH-Plätze	0	24	1.043
Plätze in EGH-WGs	0	0	138
Hospiz-Plätze	0	16	29

Gesundheitsversorgung	Quartier	LOH	RSK
hausärztlich tätige Ärzte	0	13	459
Apotheken	0	5	139

Zeitliche Entwicklung

LOH-Donrath

In diesem letzten Abschnitt werden die Indikatorenwerte für die Themenfelder in ihrer zeitlichen Entwicklung 2020 - 2022 dargestellt. Dies erfolgt tabellarisch für die Quartiere und auch als Gesamtentwicklung für die Kommune.

Die Liniendiagramme illustrieren ergänzend die aufgeführten Daten für das Quartier. Für das Themenfeld Gesundheit ist eine zweite Skala auf der rechten Seite abgebildet, die die Werte für die frühzeitige Sterblichkeit wiedergibt.

Armut	Quartierswerte im Jahr			Gesamtwerte LOH im Jahr		
	2020	2021	2022	2020	2021	2022
A.1 SGB II-Bezug	2,7%	3,5%	3,9%	3,3%	4,4%	5,0%
A.2 Kinder- u. Jugendarmut	7,9%	5,6%	6,2%	7,2%	6,7%	7,6%
A.3 volle Erwerbsminderung	0,6%	0,6%	0,4%	0,3%	0,4%	0,3%
A.4 Altersarmut auß. v. Einrichtungen	0,8%	0,9%	1,5%	2,0%	2,1%	2,0%

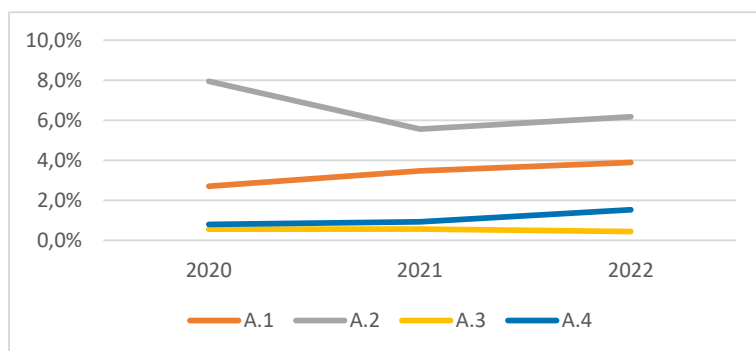

Bildung, Erziehung, Entwicklung	Quartierswerte im Jahr			Gesamtwerte LOH im Jahr		
	2020	2021	2022	2020	2021	2022
B.1 Kinderentwicklung	46,2%	46,2%	46,2%	22,9%	22,9%	22,9%
B.2 Alleinerziehenden-Haushalte	9,3%	9,0%	7,0%	13,0%	13,3%	13,9%

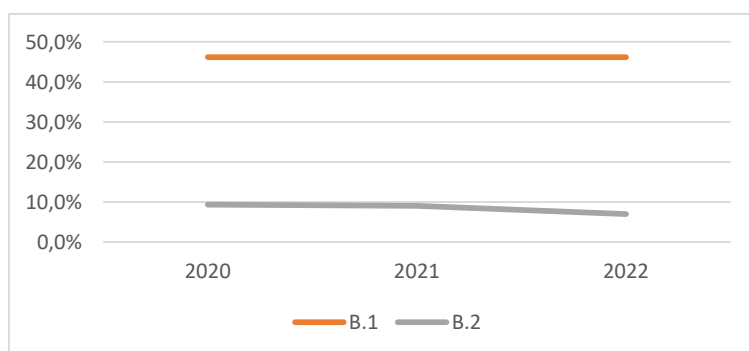

Zeitliche Entwicklung

LOH-Donrath

Demografie	Quartierswerte im Jahr			Gesamtwerte LOH im Jahr		
	2020	2021	2022	2020	2021	2022
D.1 Aging-Index	104	107	110	114	116	115
D.2 Greying-Index	53	53	49	45	47	47
D.3 Geburtenrate	70	41	38	51	44	44

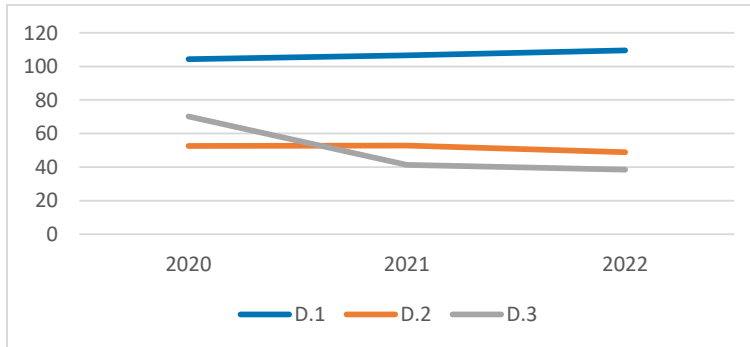

Erwerbstätigkeit	Quartierswerte im Jahr			Gesamtwerte LOH im Jahr		
	2020	2021	2022	2020	2021	2022
E.1 Aufstockerquote SGB II	16,4%	17,3%	22,4%	23,7%	26,0%	20,7%
E.1 Langzeitarbeitslosigkeit	1,9%	1,8%	1,6%	1,9%	2,2%	1,6%

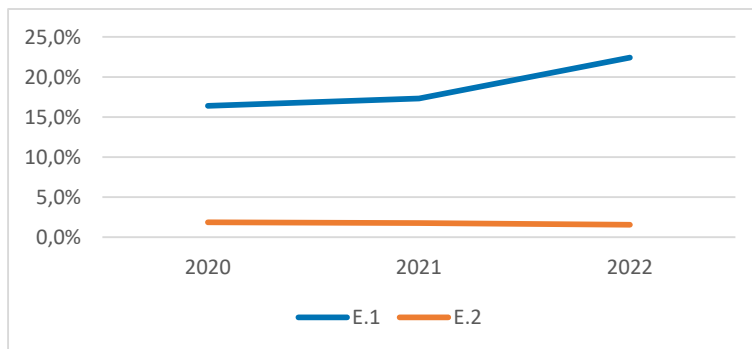

Gesundheit und Wohlergehen	Quartierswerte im Jahr			Gesamtwerte LOH im Jahr		
	2020	2021	2022	2020	2021	2022
G.1 Übergewicht bei Einschulung	7,7%	7,7%	7,7%	5,7%	5,7%	5,7%
G.2 Vorzeitige Sterblichkeit	312	209	69	235	241	180
G.3 Schwerbehinderung	8,7%	10,8%	10,4%	7,8%	10,0%	9,9%

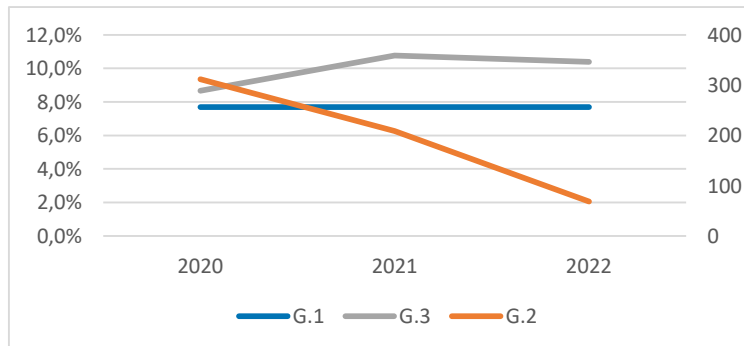

LOH-Breidter Rücken

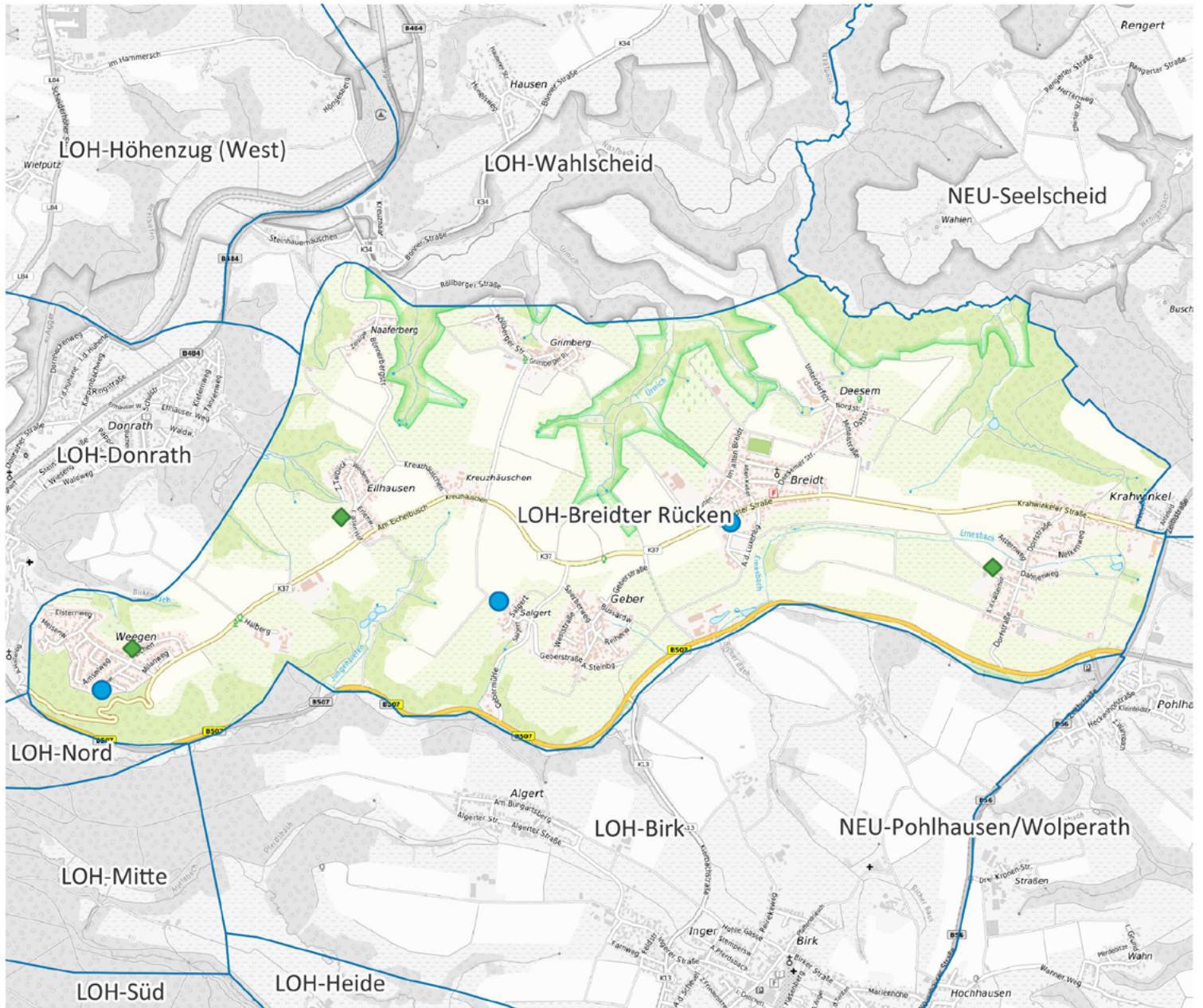

-  Apotheke
-  Krankenhaus
-  Grundschule
-  Kindertagesstätte
-  Spielplatz/ Bolzplatz
-  Schwimmbad
-  Quartiersgrenze

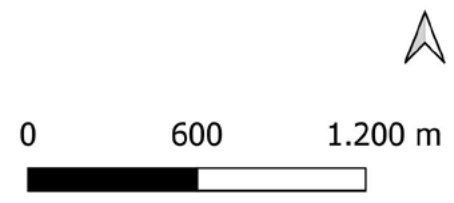

Land NRW (2022) / Sozialamt, Amt für Katasterwesen und Geoinformation des Rhein-Sieg-Kreises (2024) / Hintergrundkarte BKG (2020) - Lizenz dl-de/zero-2-0 (www.govdata.de/dl-de/zero-2-0)

Quartier LOH-Breidter Rücken

Altersklassen

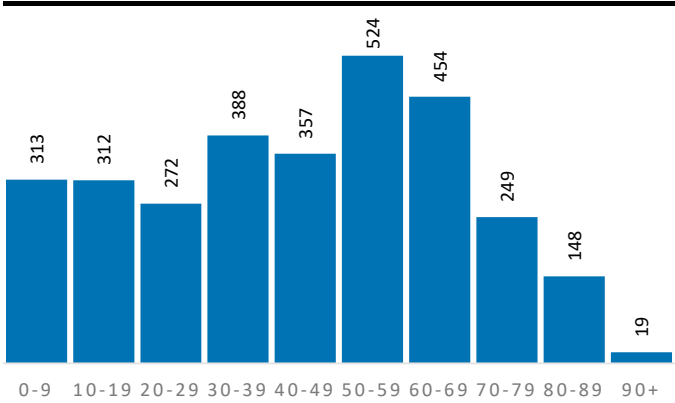

Demografische Grunddaten

	Quartier	LOH	RSK
Bevölkerung (Erstwohnung) 2022	3.036	31.614	625.312
davon: 0-19 Jahre	625	6.312	121.095
davon: 20-64 Jahre	1.784	18.025	365.354
davon: 65 Jahre und darüber	627	7.277	138.863
Durchschnittsalter	43,6	44,7	44,4
Bev. mit Migrationshintergrund	592	8.155	189.698

Privathaushalte

	Quartier	LOH	RSK
Einpersonenhaushalte	439	5.243	119.194
Privathaushalte mit Kindern	334	3.270	63.256
Alleinerziehenden-Haushalte	42	453	9.795

Aufmerksamkeitsbedarf 2022

Aufmerksamkeitsbedarf 2022

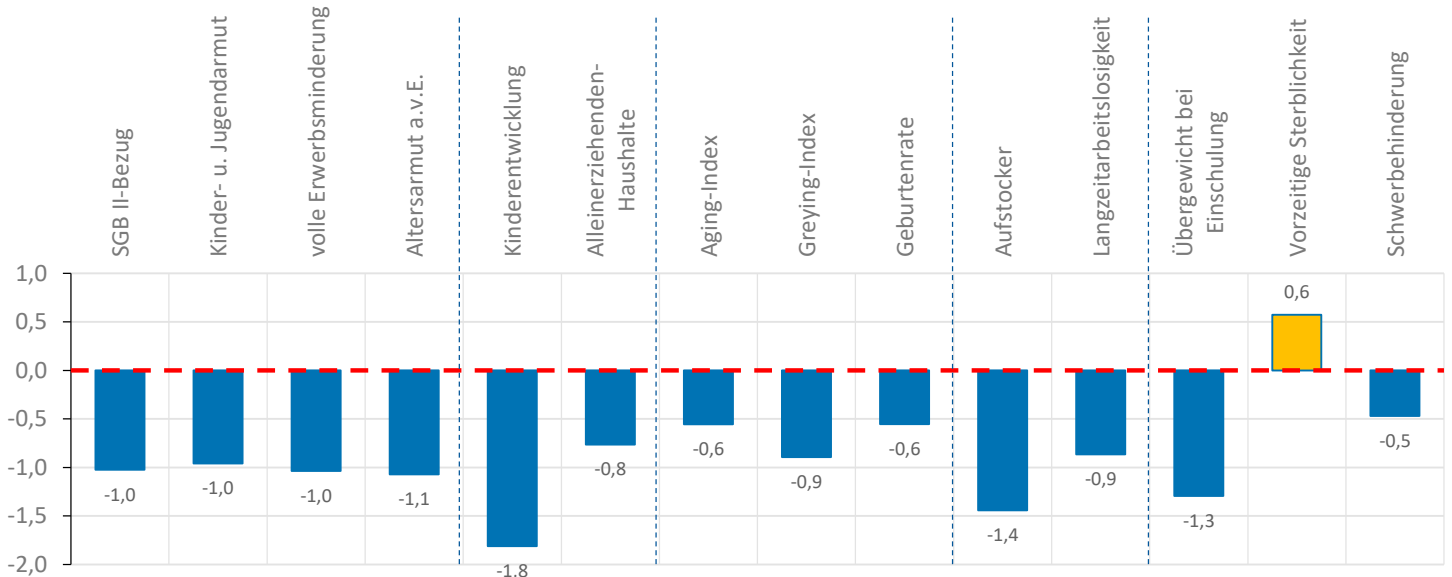
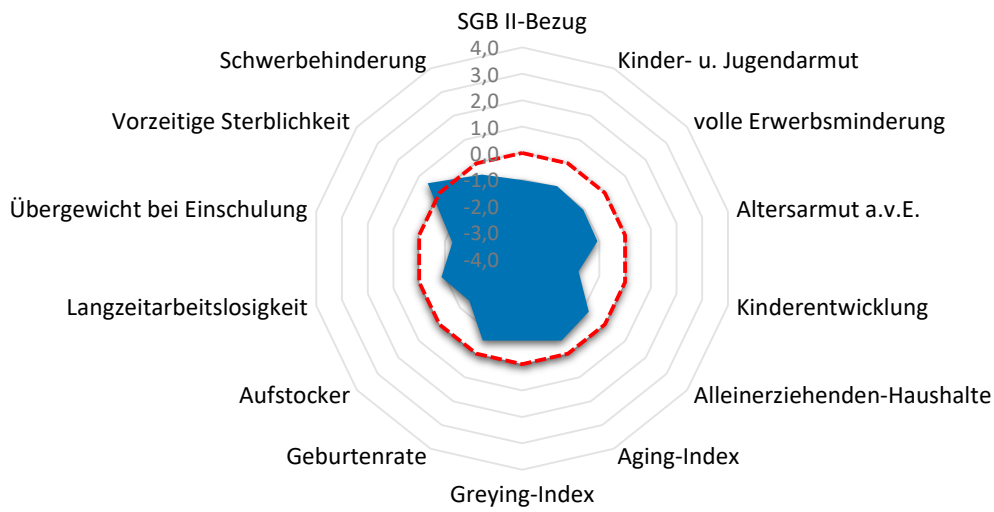

Quartier LOH-Breidter Rücken

Armut	Quartier	LOH	RSK
SGB II-Bezug	3,1%	5,0%	7,2%
Kinder- u. Jugendarmut	5,0%	7,6%	11,4%
volle Erwerbsminderung	0,2%	0,3%	0,6%
Altersarmut außerhalb v. Einrichtung	0,5%	2,0%	2,6%

Bildung, Erziehung, Entwicklung	Quartier	LOH	RSK
Kinderentwicklung	9,5%	22,9%	32,6%
Alleinerziehenden-Haushalte	12,6%	13,9%	15,5%

Demografie	Quartier	LOH	RSK
Aging-Index	100	115	115
Greying-Index	36	47	48
Geburtenrate	49	44	44

Erwerbstätigkeit	Quartier	LOH	RSK
Aufstockerquote SGB II	14,5%	20,7%	21,4%
Langzeitarbeitslosigkeit	1,3%	1,6%	2,5%

Gesundheit und Wohlergehen	Quartier	LOH	RSK
Übergewicht bei Einschulung	0,0%	5,7%	7,3%
Vorzeitige Sterblichkeit	296	180	224
Schwerbehinderung	10,1%	9,9%	10,9%

Aufmerksamkeitsbedarf standard.	Quartier	LOH	RSK
insgesamt	-0,9	-0,4	0,0
Armut	-1,0	-0,5	0,0
Bildung, Erziehung	-1,3	-0,6	0,0
Demografie	-0,7	0,0	0,0
Erwerbsarbeit	-1,2	-0,4	0,0
Gesundheit	-0,4	-0,4	0,0

Kita- und Schulstandorte	Quartier	LOH	RSK
Kindertageseinrichtungen	3	18	403
Grundschulen	0	4	105
Familienzentren	1	7	110

Wohn- und Betreuungsangebote	Quartier	LOH	RSK
Tagespflege-Plätze	0	0	397
stat. Kurzzeitpflege-Plätze	0	0	81
stat. Dauerpflege-Plätze	0	252	5.614
Plätze in Pflege-WGs	0	0	296
stat. EGH-Plätze	0	24	1.043
Plätze in EGH-WGs	0	0	138
Hospiz-Plätze	16	16	29

Gesundheitsversorgung	Quartier	LOH	RSK
hausärztlich tätige Ärzte	0	13	459
Apotheken	0	5	139

Zeitliche Entwicklung

LOH-Breidter Rücken

In diesem letzten Abschnitt werden die Indikatorenwerte für die Themenfelder in ihrer zeitlichen Entwicklung 2020 - 2022 dargestellt. Dies erfolgt tabellarisch für die Quartiere und auch als Gesamtentwicklung für die Kommune.

Die Liniendiagramme illustrieren ergänzend die aufgeführten Daten für das Quartier. Für das Themenfeld Gesundheit ist eine zweite Skala auf der rechten Seite abgebildet, die die Werte für die frühzeitige Sterblichkeit wiedergibt.

Armut	Quartierswerte im Jahr			Gesamtwerte LOH im Jahr		
	2020	2021	2022	2020	2021	2022
A.1 SGB II-Bezug	2,5%	2,3%	3,1%	3,3%	4,4%	5,0%
A.2 Kinder- u. Jugendarmut	5,5%	3,5%	5,0%	7,2%	6,7%	7,6%
A.3 volle Erwerbsminderung	0,2%	0,2%	0,2%	0,3%	0,4%	0,3%
A.4 Altersarmut auß. v. Einrichtungen	0,8%	0,8%	0,5%	2,0%	2,1%	2,0%

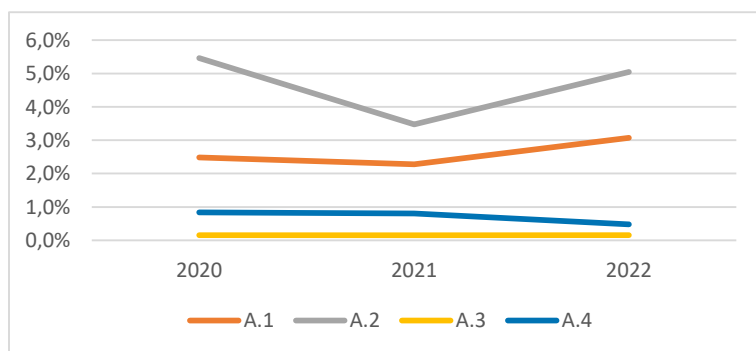

Bildung, Erziehung, Entwicklung	Quartierswerte im Jahr			Gesamtwerte LOH im Jahr		
	2020	2021	2022	2020	2021	2022
B.1 Kinderentwicklung	9,5%	9,5%	9,5%	22,9%	22,9%	22,9%
B.2 Alleinerziehenden-Haushalte	9,9%	10,9%	12,6%	13,0%	13,3%	13,9%

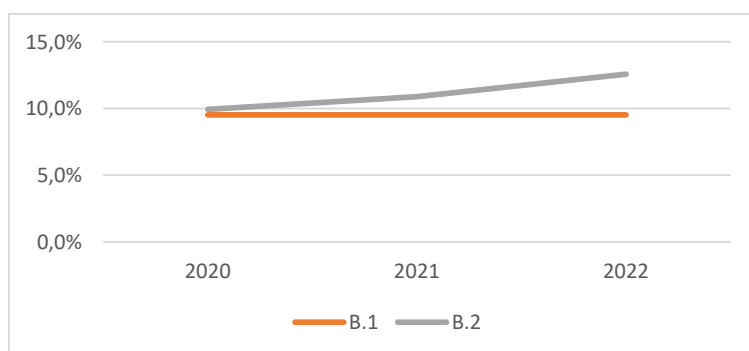

Zeitliche Entwicklung

LOH-Breidter Rücken

Demografie	Quartierswerte im Jahr			Gesamtwerte LOH im Jahr		
	2020	2021	2022	2020	2021	2022
D.1 Aging-Index	102	105	100	114	116	115
D.2 Greying-Index	36	38	36	45	47	47
D.3 Geburtenrate	52	47	49	51	44	44

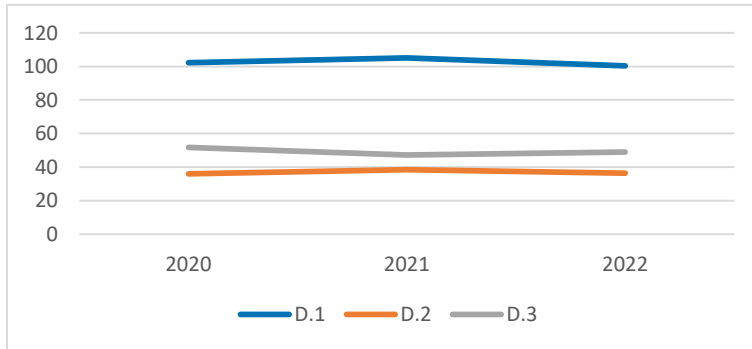

Erwerbstätigkeit	Quartierswerte im Jahr			Gesamtwerte LOH im Jahr		
	2020	2021	2022	2020	2021	2022
E.1 Aufstockerquote SGB II	30,5%	32,4%	14,5%	23,7%	26,0%	20,7%
E.1 Langzeitarbeitslosigkeit	1,6%	1,5%	1,3%	1,9%	2,2%	1,6%

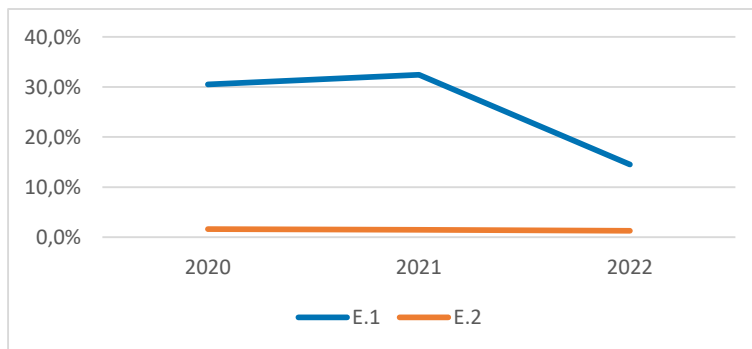

Gesundheit und Wohlergehen	Quartierswerte im Jahr			Gesamtwerte LOH im Jahr		
	2020	2021	2022	2020	2021	2022
G.1 Übergewicht bei Einschulung	0,0%	0,0%	0,0%	5,7%	5,7%	5,7%
G.2 Vorzeitige Sterblichkeit	370	200	296	235	241	180
G.3 Schwerbehinderung	8,2%	10,1%	10,1%	7,8%	10,0%	9,9%

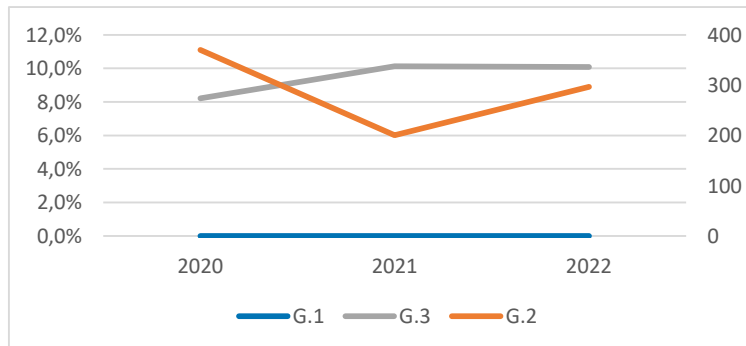

LOH-Birk

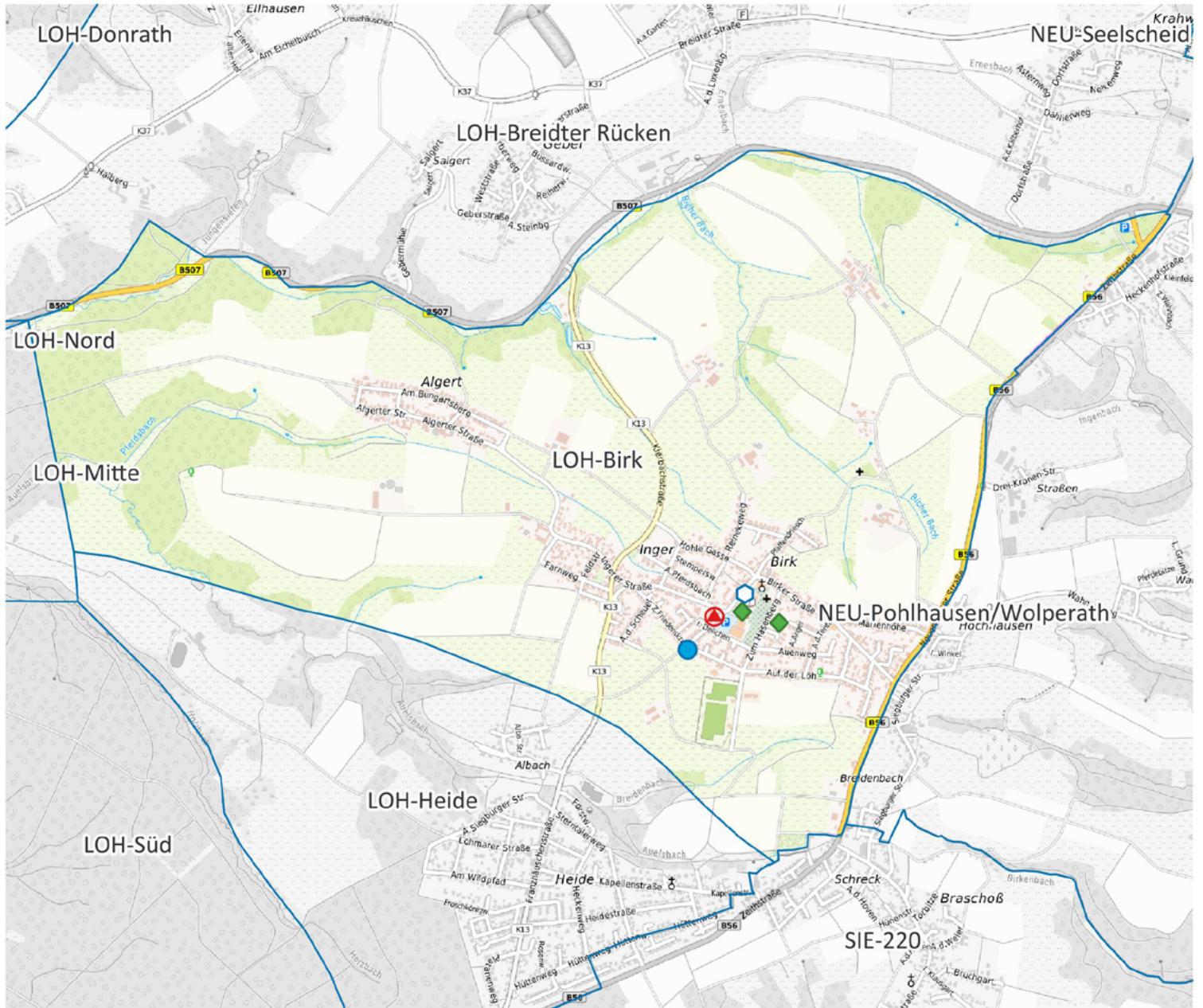

-  Apotheke
-  Krankenhaus
-  Grundschule
-  Kindertagesstätte
-  Spielplatz/ Bolzplatz
-  Schwimmbad
-  Quartiersgrenze



Land NRW (2022) / Sozialamt, Amt für Katasterwesen und Geoinformation des Rhein-Sieg-Kreises (2024) / Hintergrundkarte BKG (2020) - Lizenz dl-de/zero-2-0 (www.govdata.de/dl-de/zero-2-0)

Quartier LOH-Birk

Altersklassen

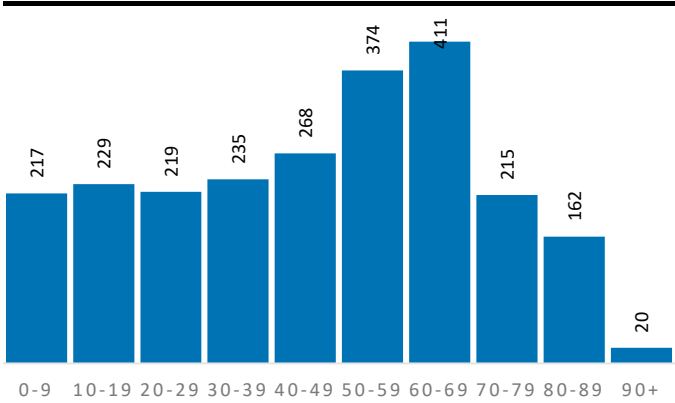

Demografische Grunddaten

	Quartier	LOH	RSK
Bevölkerung (Erstwohnung) 2022	2.350	31.614	625.312
davon: 0-19 Jahre	446	6.312	121.095
davon: 20-64 Jahre	1.329	18.025	365.354
davon: 65 Jahre und darüber	575	7.277	138.863
Durchschnittsalter	45,9	44,7	44,4
Bev. mit Migrationshintergrund	495	8.155	189.698

Privathaushalte

	Quartier	LOH	RSK
Einpersonenhaushalte	335	5.243	119.194
Privathaushalte mit Kindern	239	3.270	63.256
Alleinerziehenden-Haushalte	33	453	9.795

Aufmerksamkeitsbedarf 2022

Aufmerksamkeitsbedarf 2022

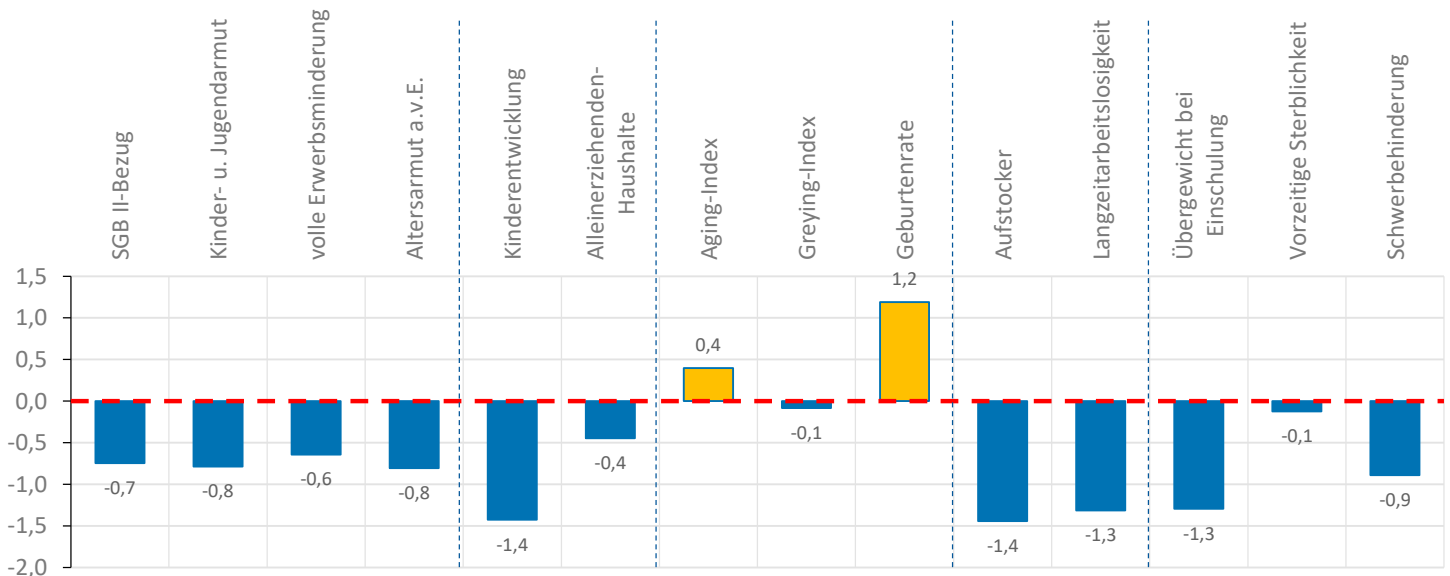
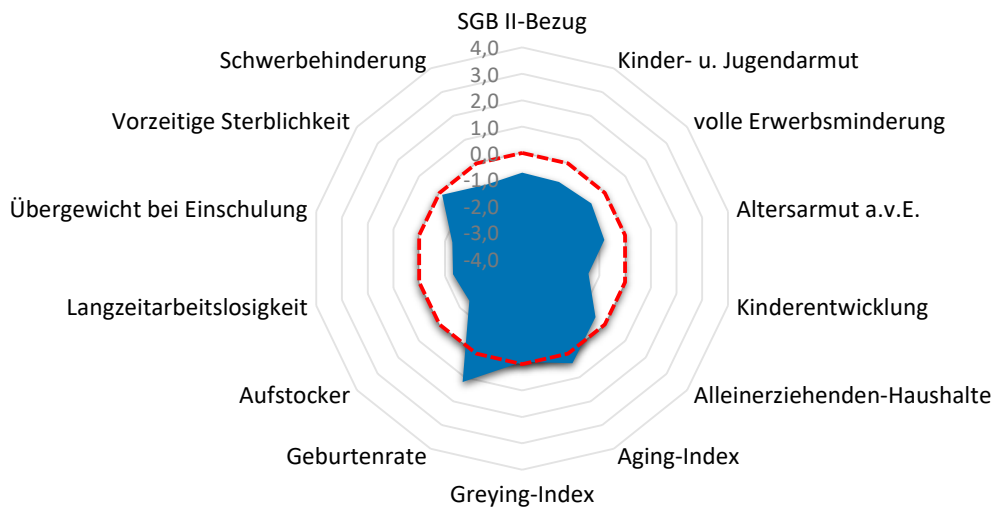

Quartier LOH-Birk

Armut	Quartier	LOH	RSK
SGB II-Bezug	4,2%	5,0%	7,2%
Kinder- u. Jugendarmut	6,2%	7,6%	11,4%
volle Erwerbsminderung	0,3%	0,3%	0,6%
Altersarmut außerhalb v. Einrichtung	1,0%	2,0%	2,6%

Bildung, Erziehung, Entwicklung	Quartier	LOH	RSK
Kinderentwicklung	14,3%	22,9%	32,6%
Alleinerziehenden-Haushalte	13,8%	13,9%	15,5%

Demografie	Quartier	LOH	RSK
Aging-Index	129	115	115
Greying-Index	46	47	48
Geburtenrate	33	44	44

Erwerbstätigkeit	Quartier	LOH	RSK
Aufstockerquote SGB II	14,5%	20,7%	21,4%
Langzeitarbeitslosigkeit	0,6%	1,6%	2,5%

Gesundheit und Wohlergehen	Quartier	LOH	RSK
Übergewicht bei Einschulung	0,0%	5,7%	7,3%
Vorzeitige Sterblichkeit	213	180	224
Schwerbehinderung	9,5%	9,9%	10,9%

Aufmerksamkeitsbedarf standard.	Quartier	LOH	RSK
insgesamt	-0,6	-0,4	0,0
Armut	-0,7	-0,5	0,0
Bildung, Erziehung	-0,9	-0,6	0,0
Demografie	0,5	0,0	0,0
Erwerbsarbeit	-1,4	-0,4	0,0
Gesundheit	-0,8	-0,4	0,0

Kita- und Schulstandorte	Quartier	LOH	RSK
Kindertageseinrichtungen	1	18	403
Grundschulen	1	4	105
Familienzentren	0	7	110

Wohn- und Betreuungsangebote	Quartier	LOH	RSK
Tagespflege-Plätze	0	0	397
stat. Kurzzeitpflege-Plätze	0	0	81
stat. Dauerpflege-Plätze	0	252	5.614
Plätze in Pflege-WGs	0	0	296
stat. EGH-Plätze	0	24	1.043
Plätze in EGH-WGs	0	0	138
Hospiz-Plätze	0	16	29

Gesundheitsversorgung	Quartier	LOH	RSK
hausärztlich tätige Ärzte	2	13	459
Apotheken	1	5	139

Zeitliche Entwicklung

LOH-Birk

In diesem letzten Abschnitt werden die Indikatorenwerte für die Themenfelder in ihrer zeitlichen Entwicklung 2020 - 2022 dargestellt. Dies erfolgt tabellarisch für die Quartiere und auch als Gesamtentwicklung für die Kommune.

Die Liniendiagramme illustrieren ergänzend die aufgeführten Daten für das Quartier. Für das Themenfeld Gesundheit ist eine zweite Skala auf der rechten Seite abgebildet, die die Werte für die frühzeitige Sterblichkeit wiedergibt.

Armut	Quartierswerte im Jahr			Gesamtwerte LOH im Jahr		
	2020	2021	2022	2020	2021	2022
A.1 SGB II-Bezug	1,9%	2,9%	4,2%	3,3%	4,4%	5,0%
A.2 Kinder- u. Jugendarmut	5,2%	5,1%	6,2%	7,2%	6,7%	7,6%
A.3 volle Erwerbsminderung	0,1%	0,2%	0,3%	0,3%	0,4%	0,3%
A.4 Altersarmut auß. v. Einrichtungen	1,1%	0,9%	1,0%	2,0%	2,1%	2,0%

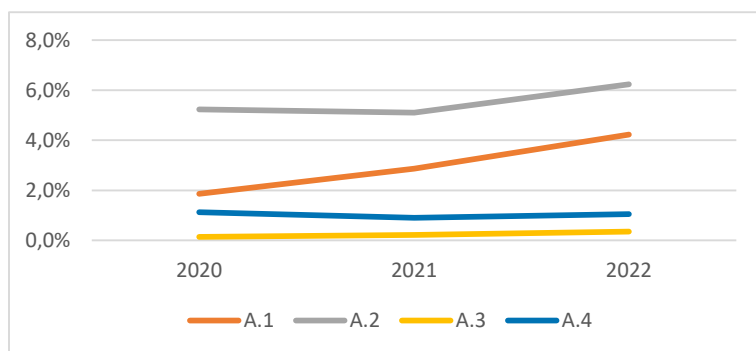

Bildung, Erziehung, Entwicklung	Quartierswerte im Jahr			Gesamtwerte LOH im Jahr		
	2020	2021	2022	2020	2021	2022
B.1 Kinderentwicklung	14,3%	14,3%	14,3%	22,9%	22,9%	22,9%
B.2 Alleinerziehenden-Haushalte	14,7%	12,8%	13,8%	13,0%	13,3%	13,9%

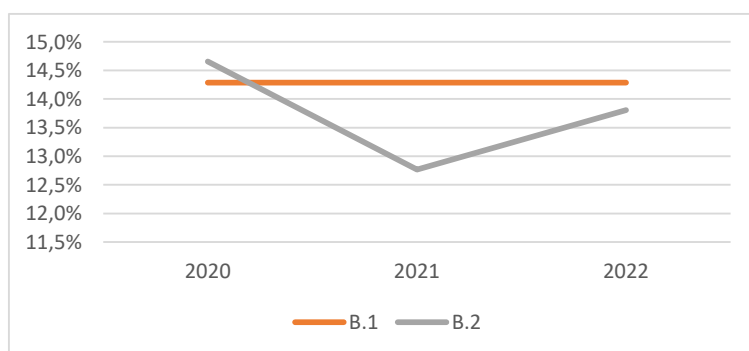

Zeitliche Entwicklung

LOH-Birk

Demografie	Quartierswerte im Jahr			Gesamtwerte LOH im Jahr		
	2020	2021	2022	2020	2021	2022
D.1 Aging-Index	122	125	129	114	116	115
D.2 Greying-Index	47	47	46	45	47	47
D.3 Geburtenrate	54	47	33	51	44	44

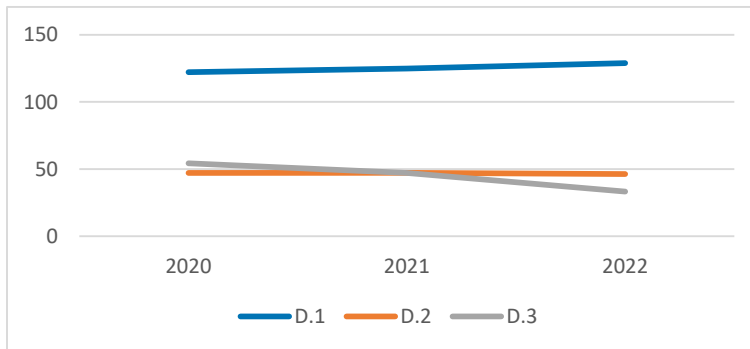

Erwerbstätigkeit	Quartierswerte im Jahr			Gesamtwerte LOH im Jahr		
	2020	2021	2022	2020	2021	2022
E.1 Aufstockerquote SGB II	11,8%	17,3%	14,5%	23,7%	26,0%	20,7%
E.1 Langzeitarbeitslosigkeit	0,8%	9,4%	0,6%	1,9%	2,2%	1,6%

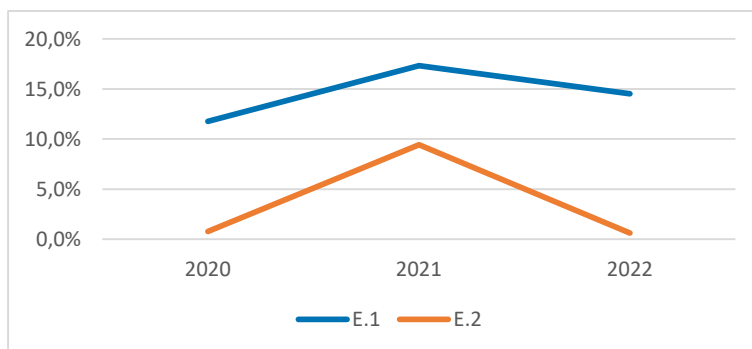

Gesundheit und Wohlergehen	Quartierswerte im Jahr			Gesamtwerte LOH im Jahr		
	2020	2021	2022	2020	2021	2022
G.1 Übergewicht bei Einschulung	0,0%	0,0%	0,0%	5,7%	5,7%	5,7%
G.2 Vorzeitige Sterblichkeit	260	261	213	235	241	180
G.3 Schwerbehinderung	7,1%	9,2%	9,5%	7,8%	10,0%	9,9%

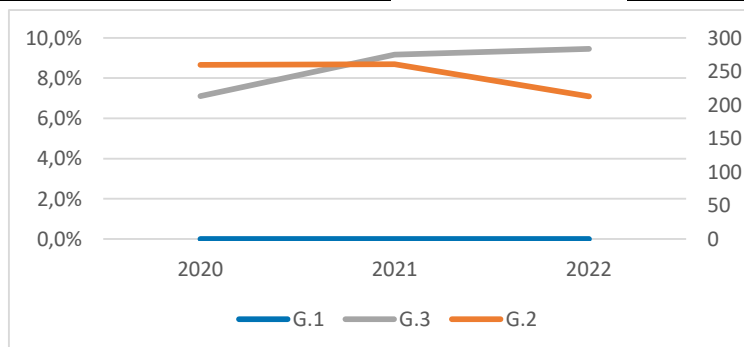

LOH-Heide

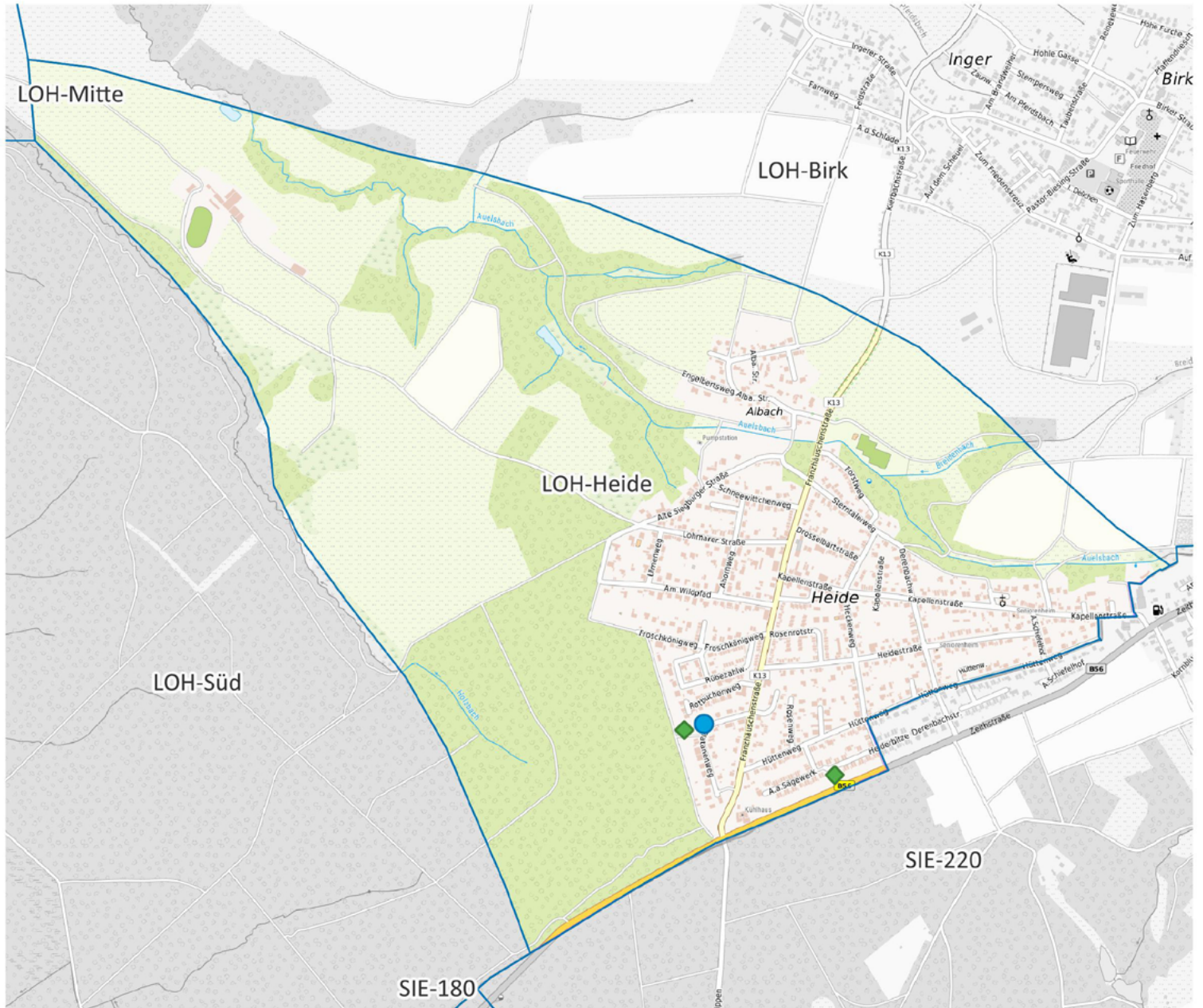

-  Apotheke
-  Krankenhaus
-  Grundschule
-  Kindertagesstätte
-  Spielplatz/ Bolzplatz
-  Schwimmbad
-  Quartiersgrenze



Land NRW (2022) / Sozialamt, Amt für Katasterwesen und Geoinformation des Rhein-Sieg-Kreises (2024) / Hintergrundkarte BKG (2020) - Lizenz dl-de/zero-2-0 (www.govdata.de/dl-de/zero-2-0)

Quartier LOH-Heide

Altersklassen

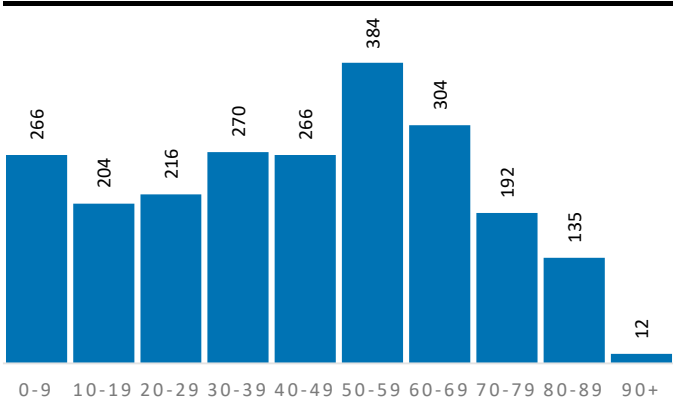

Demografische Grunddaten

	Quartier	LOH	RSK
Bevölkerung (Erstwohnung) 2022	2.249	31.614	625.312
davon: 0-19 Jahre	470	6.312	121.095
davon: 20-64 Jahre	1.316	18.025	365.354
davon: 65 Jahre und darüber	463	7.277	138.863
Durchschnittsalter	43,5	44,7	44,4
Bev. mit Migrationshintergrund	429	8.155	189.698

Privathaushalte

	Quartier	LOH	RSK
Einpersonenhaushalte	351	5.243	119.194
Privathaushalte mit Kindern	255	3.270	63.256
Alleinerziehenden-Haushalte	29	453	9.795

Aufmerksamkeitsbedarf 2022

Aufmerksamkeitsbedarf 2022

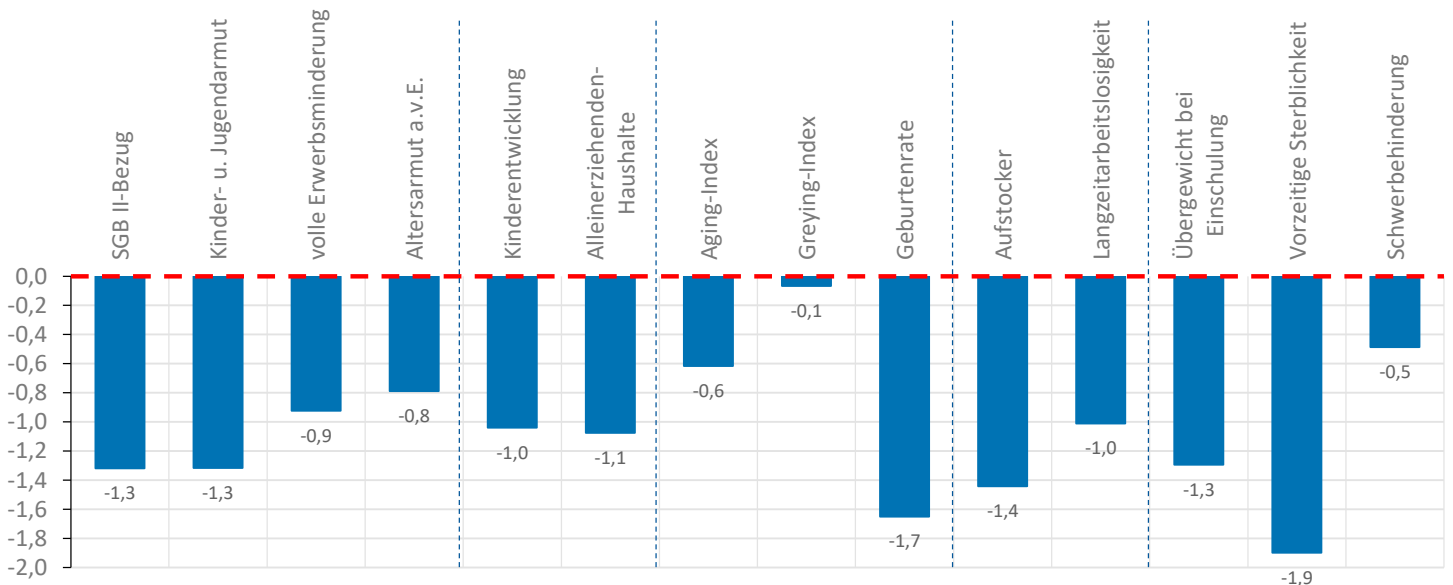
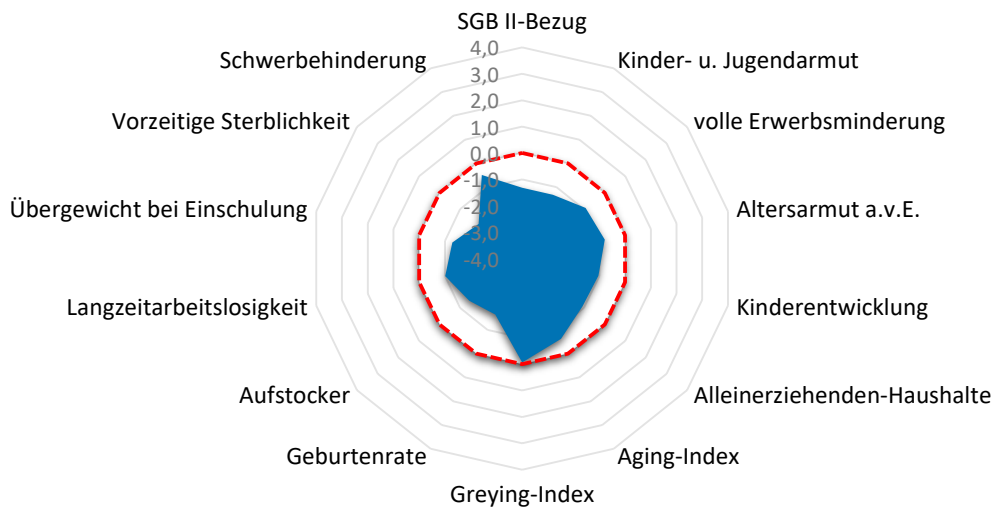

Quartier LOH-Heide

Armut	Quartier	LOH	RSK
SGB II-Bezug	1,8%	5,0%	7,2%
Kinder- u. Jugendarmut	2,6%	7,6%	11,4%
volle Erwerbsminderung	0,2%	0,3%	0,6%
Altersarmut außerhalb v. Einrichtung	1,1%	2,0%	2,6%

Bildung, Erziehung, Entwicklung	Quartier	LOH	RSK
Kinderentwicklung	19,0%	22,9%	32,6%
Alleinerziehenden-Haushalte	11,4%	13,9%	15,5%

Demografie	Quartier	LOH	RSK
Aging-Index	99	115	115
Greying-Index	47	47	48
Geburtenrate	59	44	44

Erwerbstätigkeit	Quartier	LOH	RSK
Aufstockerquote SGB II	14,5%	20,7%	21,4%
Langzeitarbeitslosigkeit	1,1%	1,6%	2,5%

Gesundheit und Wohlergehen	Quartier	LOH	RSK
Übergewicht bei Einschulung	0,0%	5,7%	7,3%
Vorzeitige Sterblichkeit	0	180	224
Schwerbehinderung	10,1%	9,9%	10,9%

Aufmerksamkeitsbedarf standard.	Quartier	LOH	RSK
insgesamt	-1,1	-0,4	0,0
Armut	-1,1	-0,5	0,0
Bildung, Erziehung	-1,1	-0,6	0,0
Demografie	-0,8	0,0	0,0
Erwerbsarbeit	-1,2	-0,4	0,0
Gesundheit	-1,2	-0,4	0,0

Kita- und Schulstandorte	Quartier	LOH	RSK
Kindertageseinrichtungen	1	18	403
Grundschulen	0	4	105
Familienzentren	1	7	110

Wohn- und Betreuungsangebote	Quartier	LOH	RSK
Tagespflege-Plätze	0	0	397
stat. Kurzzeitpflege-Plätze	0	0	81
stat. Dauerpflege-Plätze	0	252	5.614
Plätze in Pflege-WGs	0	0	296
stat. EGH-Plätze	0	24	1.043
Plätze in EGH-WGs	0	0	138
Hospiz-Plätze	0	16	29

Gesundheitsversorgung	Quartier	LOH	RSK
hausärztlich tätige Ärzte	1	13	459
Apotheken	0	5	139

Zeitliche Entwicklung

LOH-Heide

In diesem letzten Abschnitt werden die Indikatorenwerte für die Themenfelder in ihrer zeitlichen Entwicklung 2020 - 2022 dargestellt. Dies erfolgt tabellarisch für die Quartiere und auch als Gesamtentwicklung für die Kommune.

Die Liniendiagramme illustrieren ergänzend die aufgeführten Daten für das Quartier. Für das Themenfeld Gesundheit ist eine zweite Skala auf der rechten Seite abgebildet, die die Werte für die frühzeitige Sterblichkeit wiedergibt.

Armut	Quartierswerte im Jahr			Gesamtwerte LOH im Jahr		
	2020	2021	2022	2020	2021	2022
A.1 SGB II-Bezug	1,0%	1,8%	1,8%	3,3%	4,4%	5,0%
A.2 Kinder- u. Jugendarmut	2,9%	2,9%	2,6%	7,2%	6,7%	7,6%
A.3 volle Erwerbsminderung	0,3%	0,3%	0,2%	0,3%	0,4%	0,3%
A.4 Altersarmut auß. v. Einrichtungen	1,3%	1,3%	1,1%	2,0%	2,1%	2,0%

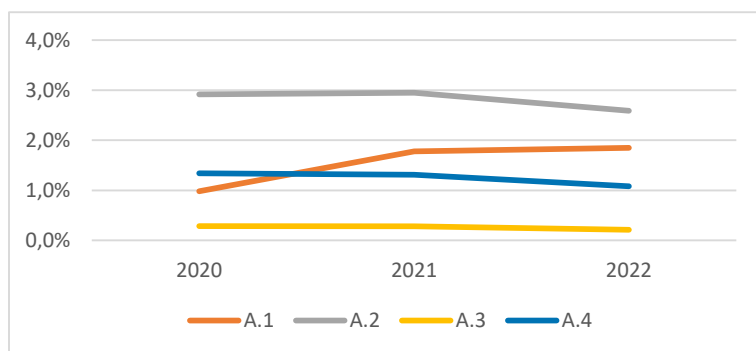

Bildung, Erziehung, Entwicklung	Quartierswerte im Jahr			Gesamtwerte LOH im Jahr		
	2020	2021	2022	2020	2021	2022
B.1 Kinderentwicklung	19,0%	19,0%	19,0%	22,9%	22,9%	22,9%
B.2 Alleinerziehenden-Haushalte	12,0%	12,1%	11,4%	13,0%	13,3%	13,9%

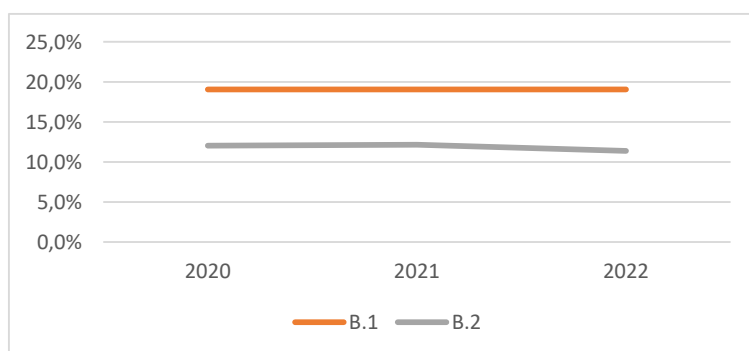

Zeitliche Entwicklung

LOH-Heide

Demografie	Quartierswerte im Jahr			Gesamtwerte LOH im Jahr		
	2020	2021	2022	2020	2021	2022
D.1 Aging-Index	99	102	99	114	116	115
D.2 Greying-Index	48	47	47	45	47	47
D.3 Geburtenrate	56	37	59	51	44	44

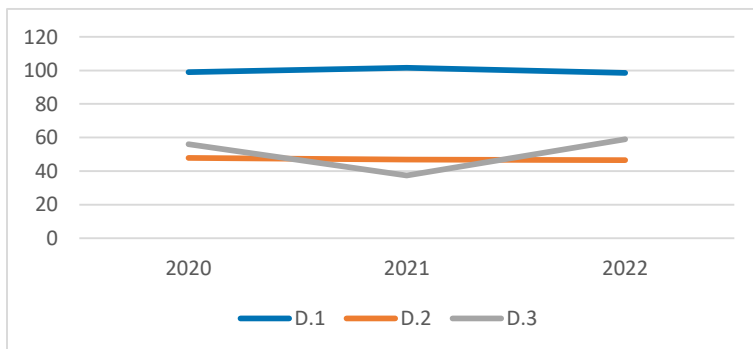

Erwerbstätigkeit	Quartierswerte im Jahr			Gesamtwerte LOH im Jahr		
	2020	2021	2022	2020	2021	2022
E.1 Aufstockerquote SGB II	11,8%	17,3%	14,5%	23,7%	26,0%	20,7%
E.1 Langzeitarbeitslosigkeit	0,8%	1,1%	1,1%	1,9%	2,2%	1,6%

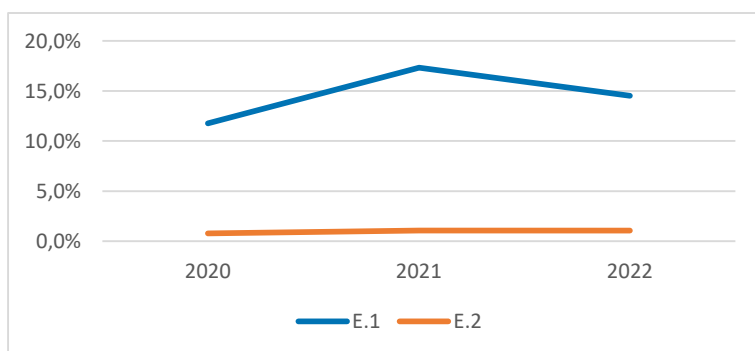

Gesundheit und Wohlergehen	Quartierswerte im Jahr			Gesamtwerte LOH im Jahr		
	2020	2021	2022	2020	2021	2022
G.1 Übergewicht bei Einschulung	0,0%	0,0%	0,0%	5,7%	5,7%	5,7%
G.2 Vorzeitige Sterblichkeit	92	318	0	235	241	180
G.3 Schwerbehinderung	8,3%	10,7%	10,1%	7,8%	10,0%	9,9%

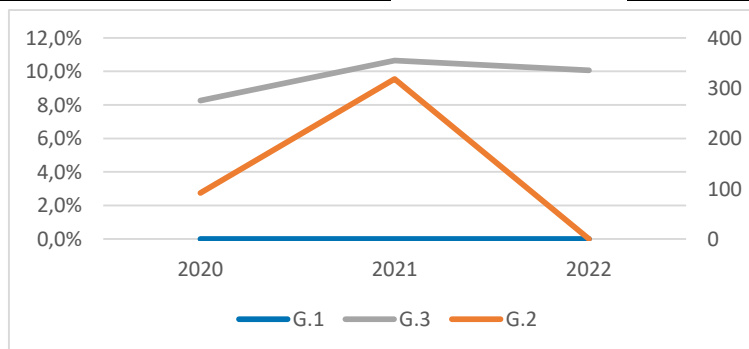

LOH-Nord

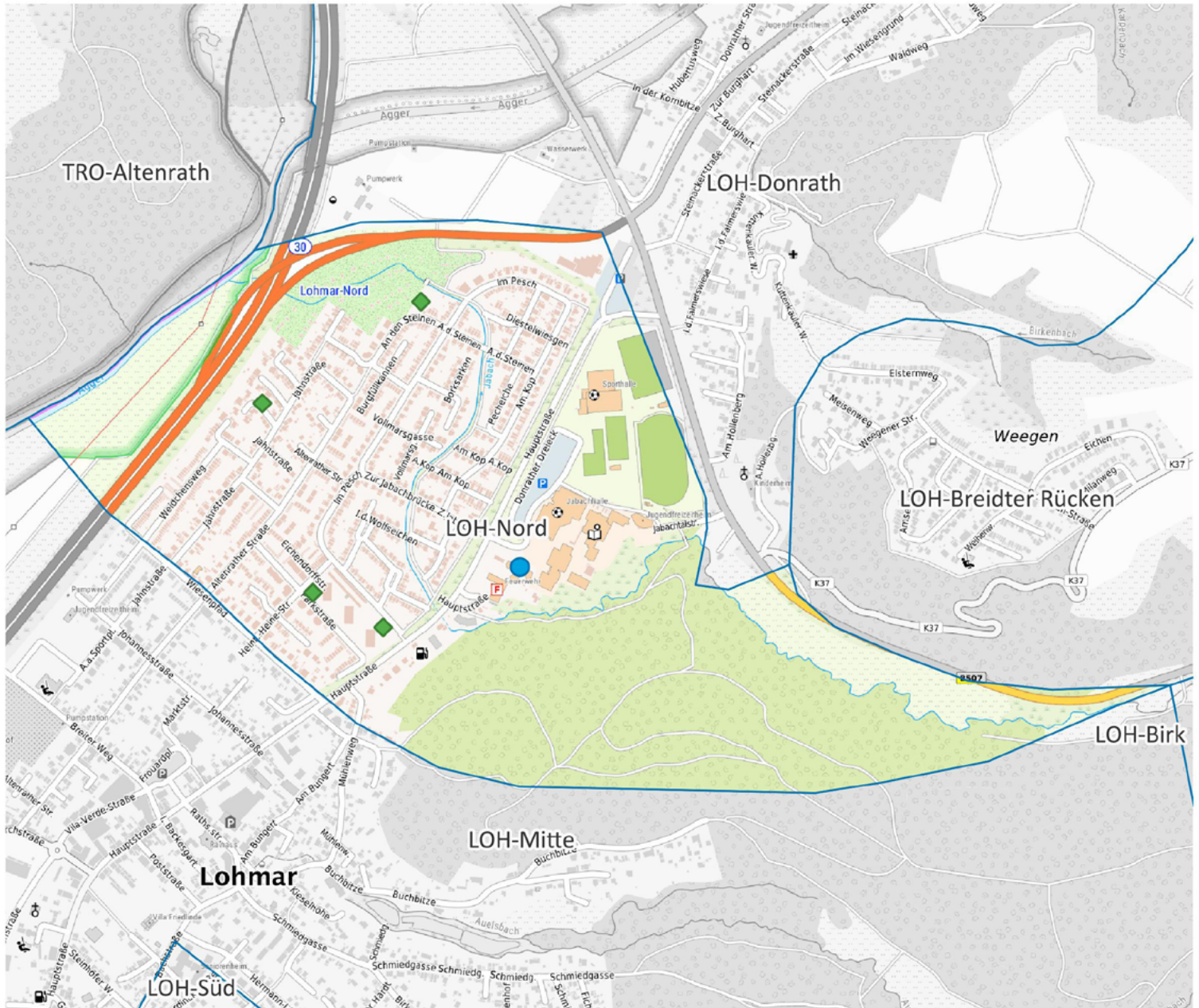

-  Apotheke
-  Krankenhaus
-  Grundschule
-  Kindertagesstätte
-  Spielplatz/ Bolzplatz
-  Schwimmbad
-  Quartiersgrenze

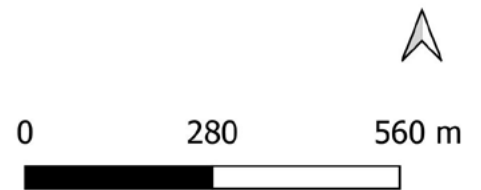

Land NRW (2022) / Sozialamt, Amt für Katasterwesen und Geoinformation des Rhein-Sieg-Kreises (2024) / Hintergrundkarte BKG (2020) - Lizenz dl-de/zero-2-0 (www.govdata.de/dl-de/zero-2-0)

Quartier LOH-Nord

Altersklassen

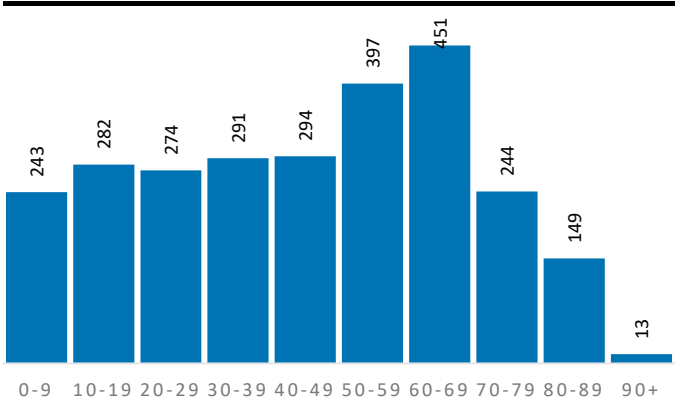

Demografische Grunddaten

	Quartier	LOH	RSK
Bevölkerung (Erstwohnung) 2022	2.638	31.614	625.312
davon: 0-19 Jahre	525	6.312	121.095
davon: 20-64 Jahre	1.486	18.025	365.354
davon: 65 Jahre und darüber	627	7.277	138.863
Durchschnittsalter	44,7	44,7	44,4
Bev. mit Migrationshintergrund	1.020	8.155	189.698

Privathaushalte

	Quartier	LOH	RSK
Einpersonenhaushalte	451	5.243	119.194
Privathaushalte mit Kindern	248	3.270	63.256
Alleinerziehenden-Haushalte	32	453	9.795

Aufmerksamkeitsbedarf 2022

Aufmerksamkeitsbedarf 2022

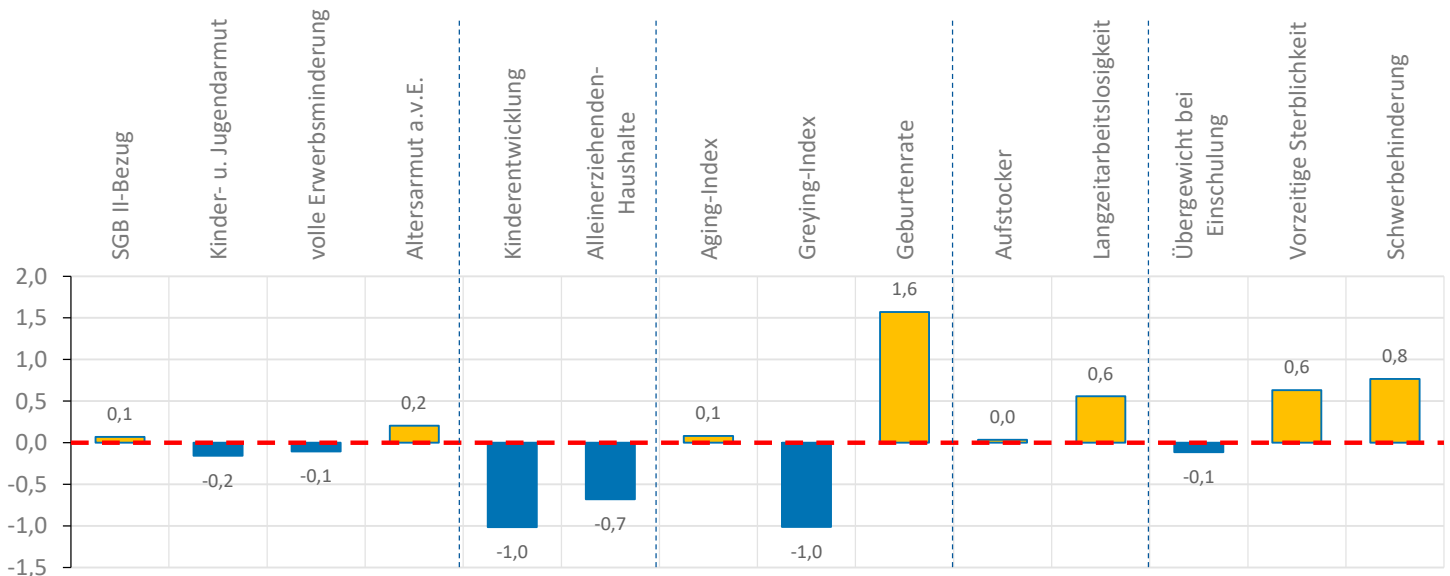
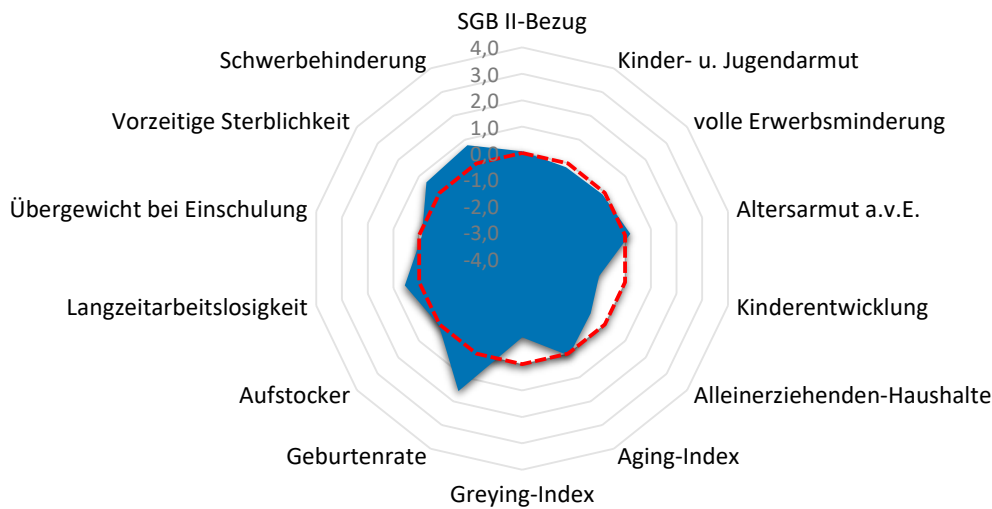

Quartier LOH-Nord

Armut	Quartier	LOH	RSK
SGB II-Bezug	7,6%	5,0%	7,2%
Kinder- u. Jugendarmut	10,6%	7,6%	11,4%
volle Erwerbsminderung	0,6%	0,3%	0,6%
Altersarmut außerhalb v. Einrichtung	3,2%	2,0%	2,6%

Bildung, Erziehung, Entwicklung	Quartier	LOH	RSK
Kinderentwicklung	19,4%	22,9%	32,6%
Alleinerziehenden-Haushalte	12,9%	13,9%	15,5%

Demografie	Quartier	LOH	RSK
Aging-Index	119	115	115
Greying-Index	35	47	48
Geburtenrate	30	44	44

Erwerbstätigkeit	Quartier	LOH	RSK
Aufstockerquote SGB II	21,6%	20,7%	21,4%
Langzeitarbeitslosigkeit	3,4%	1,6%	2,5%

Gesundheit und Wohlergehen	Quartier	LOH	RSK
Übergewicht bei Einschulung	6,5%	5,7%	7,3%
Vorzeitige Sterblichkeit	303	180	224
Schwerbehinderung	11,9%	9,9%	10,9%

Aufmerksamkeitsbedarf standard.	Quartier	LOH	RSK
insgesamt	0,1	-0,4	0,0
Armut	0,0	-0,5	0,0
Bildung, Erziehung	-0,8	-0,6	0,0
Demografie	0,2	0,0	0,0
Erwerbsarbeit	0,3	-0,4	0,0
Gesundheit	0,4	-0,4	0,0

Kita- und Schulstandorte	Quartier	LOH	RSK
Kindertageseinrichtungen	1	18	403
Grundschulen	0	4	105
Familienzentren	1	7	110

Wohn- und Betreuungsangebote	Quartier	LOH	RSK
Tagespflege-Plätze	0	0	397
stat. Kurzzeitpflege-Plätze	0	0	81
stat. Dauerpflege-Plätze	40	252	5.614
Plätze in Pflege-WGs	0	0	296
stat. EGH-Plätze	0	24	1.043
Plätze in EGH-WGs	0	0	138
Hospiz-Plätze	0	16	29

Gesundheitsversorgung	Quartier	LOH	RSK
hausärztlich tätige Ärzte	0	13	459
Apotheken	0	5	139

Zeitliche Entwicklung

LOH-Nord

In diesem letzten Abschnitt werden die Indikatorenwerte für die Themenfelder in ihrer zeitlichen Entwicklung 2020 - 2022 dargestellt. Dies erfolgt tabellarisch für die Quartiere und auch als Gesamtentwicklung für die Kommune.

Die Liniendiagramme illustrieren ergänzend die aufgeführten Daten für das Quartier. Für das Themenfeld Gesundheit ist eine zweite Skala auf der rechten Seite abgebildet, die die Werte für die frühzeitige Sterblichkeit wiedergibt.

Armut	Quartierswerte im Jahr			Gesamtwerte LOH im Jahr		
	2020	2021	2022	2020	2021	2022
A.1 SGB II-Bezug	5,7%	8,1%	7,6%	3,3%	4,4%	5,0%
A.2 Kinder- u. Jugendarmut	10,7%	11,0%	10,6%	7,2%	6,7%	7,6%
A.3 volle Erwerbsminderung	0,7%	0,7%	0,6%	0,3%	0,4%	0,3%
A.4 Altersarmut auß. v. Einrichtungen	3,4%	3,2%	3,2%	2,0%	2,1%	2,0%

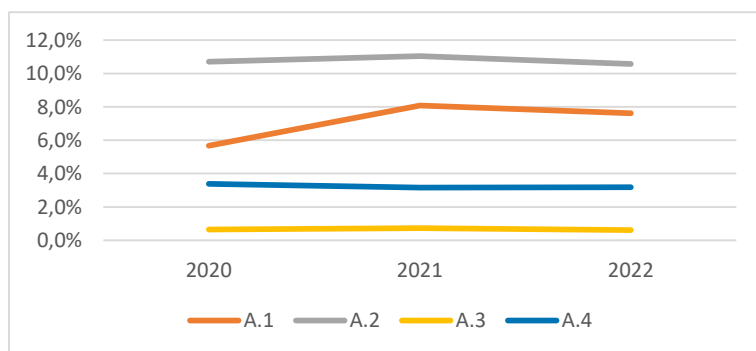

Bildung, Erziehung, Entwicklung	Quartierswerte im Jahr			Gesamtwerte LOH im Jahr		
	2020	2021	2022	2020	2021	2022
B.1 Kinderentwicklung	19,4%	19,4%	19,4%	22,9%	22,9%	22,9%
B.2 Alleinerziehenden-Haushalte	10,1%	12,7%	12,9%	13,0%	13,3%	13,9%

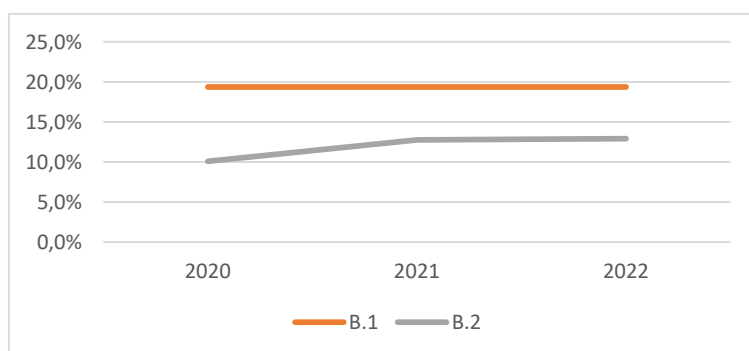

Zeitliche Entwicklung

LOH-Nord

Demografie	Quartierswerte im Jahr			Gesamtwerte LOH im Jahr		
	2020	2021	2022	2020	2021	2022
D.1 Aging-Index	111	114	119	114	116	115
D.2 Greying-Index	34	35	35	45	47	47
D.3 Geburtenrate	48	42	30	51	44	44

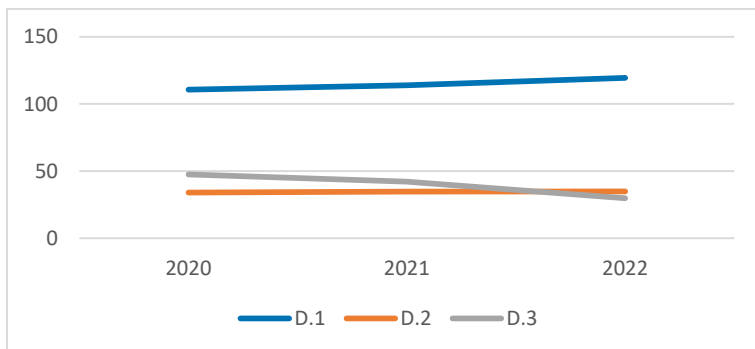

Erwerbstätigkeit	Quartierswerte im Jahr			Gesamtwerte LOH im Jahr		
	2020	2021	2022	2020	2021	2022
E.1 Aufstockerquote SGB II	20,3%	28,2%	21,6%	23,7%	26,0%	20,7%
E.1 Langzeitarbeitslosigkeit	2,4%	2,9%	3,4%	1,9%	2,2%	1,6%

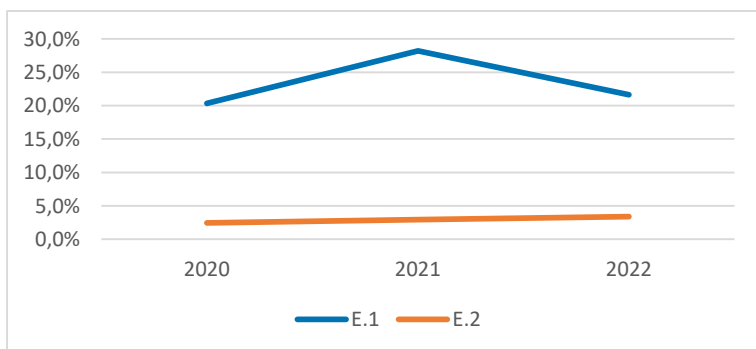

Gesundheit und Wohlergehen	Quartierswerte im Jahr			Gesamtwerte LOH im Jahr		
	2020	2021	2022	2020	2021	2022
G.1 Übergewicht bei Einschulung	6,5%	6,5%	6,5%	5,7%	5,7%	5,7%
G.2 Vorzeitige Sterblichkeit	299	378	303	235	241	180
G.3 Schwerbehinderung	8,6%	11,6%	11,9%	7,8%	10,0%	9,9%

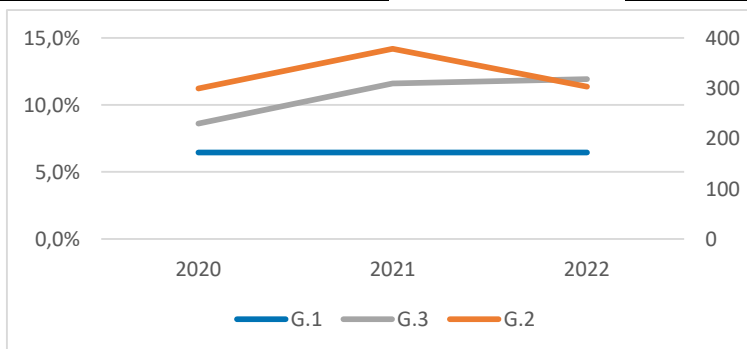

LOH-Mitte

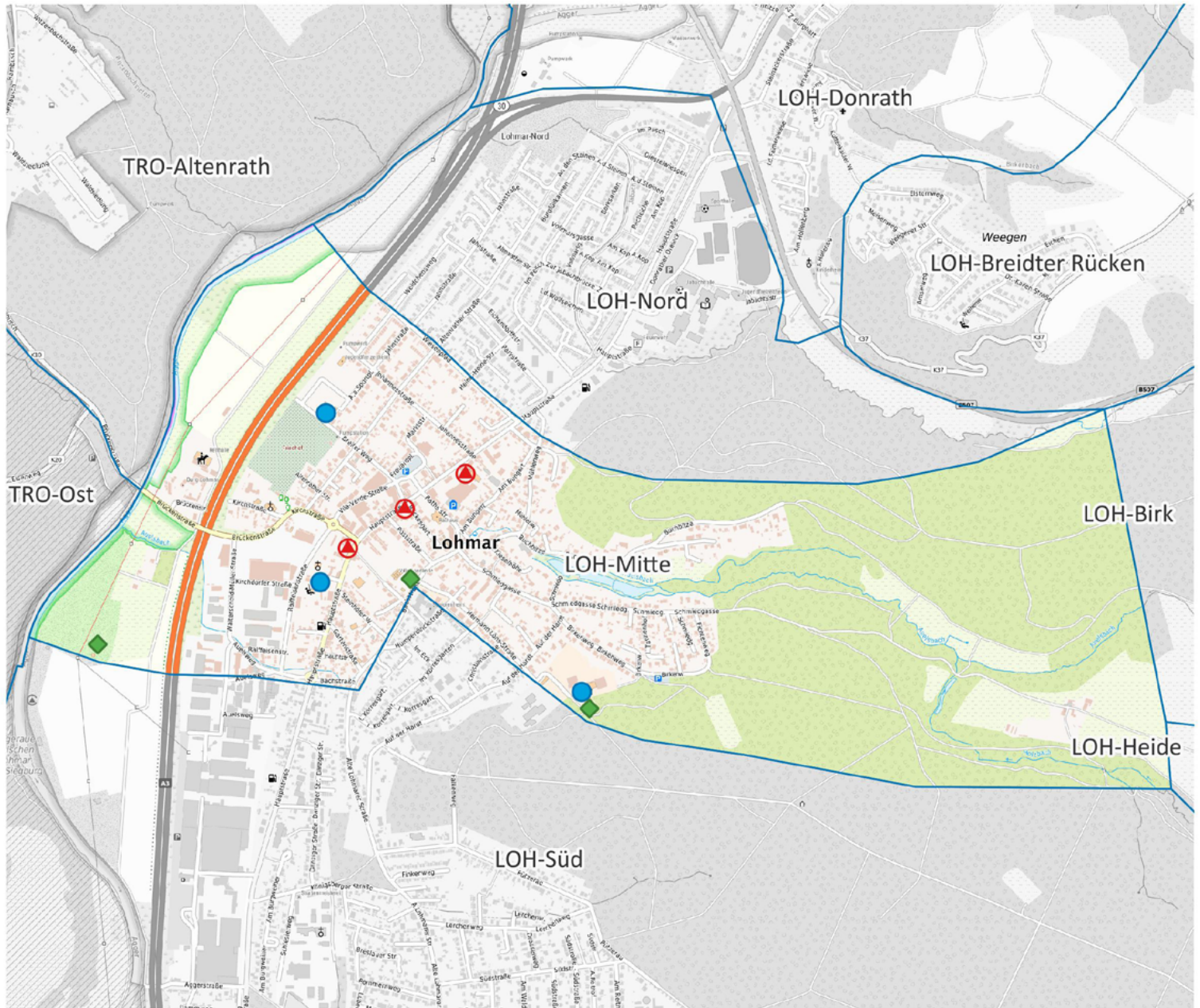

-  Apotheke
-  Krankenhaus
-  Grundschule
-  Kindertagesstätte
-  Spielplatz/ Bolzplatz
-  Schwimmbad
-  Quartiersgrenze

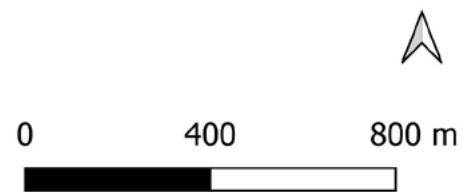

Land NRW (2022) / Sozialamt, Amt für Katasterwesen und Geoinformation des Rhein-Sieg-Kreises (2024) / Hintergrundkarte BKG (2020) - Lizenz dl-de/zero-2-0 (www.govdata.de/dl-de/zero-2-0)

Quartier LOH-Mitte

Altersklassen

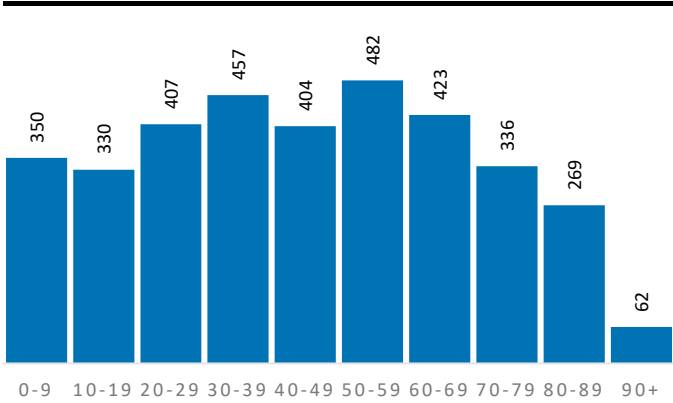

Demografische Grunddaten

	Quartier	LOH	RSK
Bevölkerung (Erstwohnung) 2022	3.520	31.614	625.312
davon: 0-19 Jahre	680	6.312	121.095
davon: 20-64 Jahre	1.970	18.025	365.354
davon: 65 Jahre und darüber	870	7.277	138.863
Durchschnittsalter	44,6	44,7	44,4
Bev. mit Migrationshintergrund	1.313	8.155	189.698

Privathaushalte

	Quartier	LOH	RSK
Einpersonenhaushalte	705	5.243	119.194
Privathaushalte mit Kindern	340	3.270	63.256
Alleinerziehenden-Haushalte	54	453	9.795

Aufmerksamkeitsbedarf 2022

Aufmerksamkeitsbedarf 2022

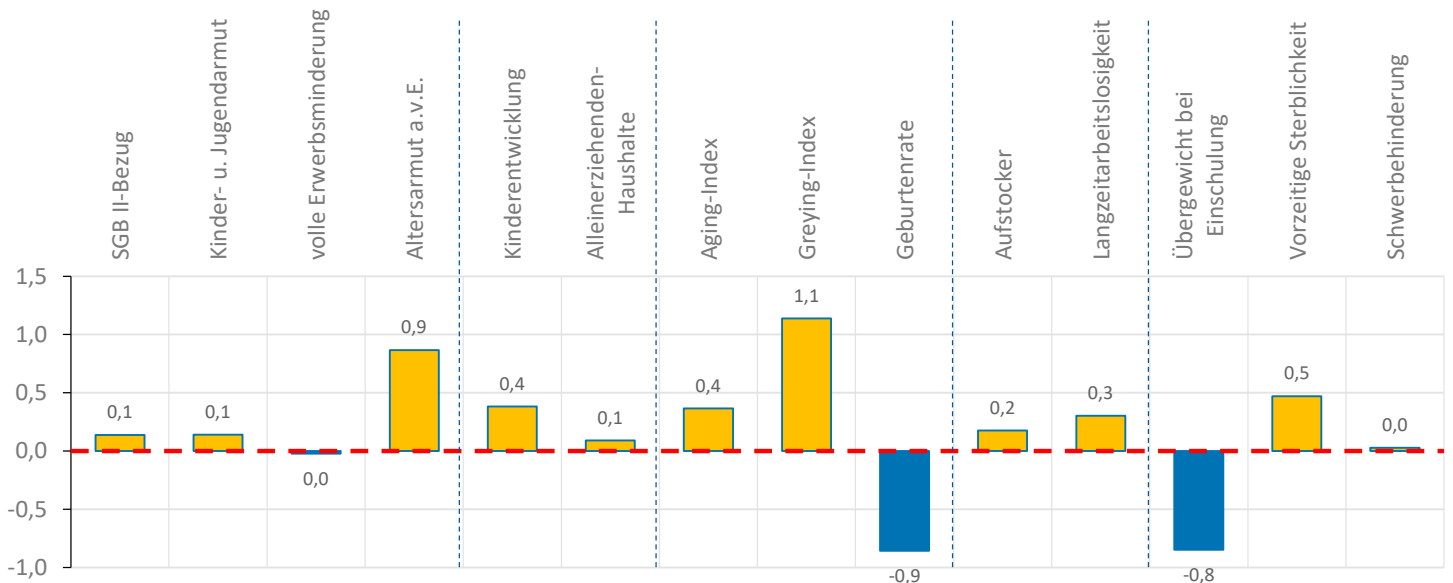
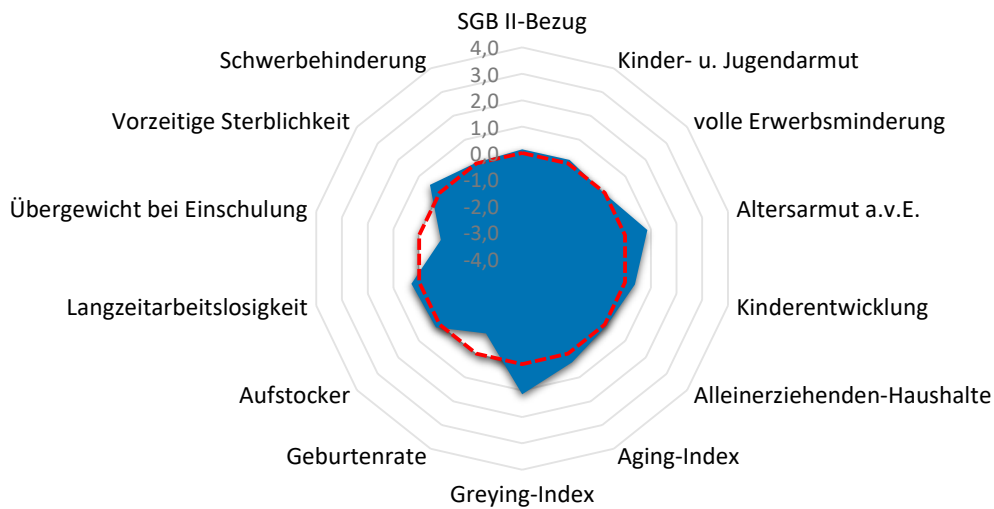

Quartier LOH-Mitte

Armut	Quartier	LOH	RSK
SGB II-Bezug	7,9%	5,0%	7,2%
Kinder- u. Jugendarmut	12,6%	7,6%	11,4%
volle Erwerbsminderung	0,7%	0,3%	0,6%
Altersarmut außerhalb v. Einrichtung	4,6%	2,0%	2,6%

Bildung, Erziehung, Entwicklung	Quartier	LOH	RSK
Kinderentwicklung	36,6%	22,9%	32,6%
Alleinerziehenden-Haushalte	15,9%	13,9%	15,5%

Demografie	Quartier	LOH	RSK
Aging-Index	128	115	115
Greying-Index	61	47	48
Geburtenrate	52	44	44

Erwerbstätigkeit	Quartier	LOH	RSK
Aufstockerquote SGB II	22,3%	20,7%	21,4%
Langzeitarbeitslosigkeit	3,0%	1,6%	2,5%

Gesundheit und Wohlergehen	Quartier	LOH	RSK
Übergewicht bei Einschulung	2,4%	5,7%	7,3%
Vorzeitige Sterblichkeit	284	180	224
Schwerbehinderung	10,8%	9,9%	10,9%

Aufmerksamkeitsbedarf standard.	Quartier	LOH	RSK
insgesamt	0,2	-0,4	0,0
Armut	0,3	-0,5	0,0
Bildung, Erziehung	0,2	-0,6	0,0
Demografie	0,2	0,0	0,0
Erwerbsarbeit	0,2	-0,4	0,0
Gesundheit	-0,1	-0,4	0,0

Kita- und Schulstandorte	Quartier	LOH	RSK
Kindertageseinrichtungen	3	18	403
Grundschulen	0	4	105
Familienzentren	0	7	110

Wohn- und Betreuungsangebote	Quartier	LOH	RSK
Tagespflege-Plätze	0	0	397
stat. Kurzzeitpflege-Plätze	0	0	81
stat. Dauerpflege-Plätze	77	252	5.614
Plätze in Pflege-WGs	0	0	296
stat. EGH-Plätze	24	24	1.043
Plätze in EGH-WGs	0	0	138
Hospiz-Plätze	0	16	29

Gesundheitsversorgung	Quartier	LOH	RSK
hausärztlich tätige Ärzte	8	13	459
Apotheken	3	5	139

Zeitliche Entwicklung

LOH-Mitte

In diesem letzten Abschnitt werden die Indikatorenwerte für die Themenfelder in ihrer zeitlichen Entwicklung 2020 - 2022 dargestellt. Dies erfolgt tabellarisch für die Quartiere und auch als Gesamtentwicklung für die Kommune.

Die Liniendiagramme illustrieren ergänzend die aufgeführten Daten für das Quartier. Für das Themenfeld Gesundheit ist eine zweite Skala auf der rechten Seite abgebildet, die die Werte für die frühzeitige Sterblichkeit wiedergibt.

Armut	Quartierswerte im Jahr			Gesamtwerte LOH im Jahr		
	2020	2021	2022	2020	2021	2022
A.1 SGB II-Bezug	5,0%	7,8%	7,9%	3,3%	4,4%	5,0%
A.2 Kinder- u. Jugendarmut	9,1%	12,3%	12,6%	7,2%	6,7%	7,6%
A.3 volle Erwerbsminderung	0,8%	0,9%	0,7%	0,3%	0,4%	0,3%
A.4 Altersarmut auß. v. Einrichtungen	4,1%	5,4%	4,6%	2,0%	2,1%	2,0%

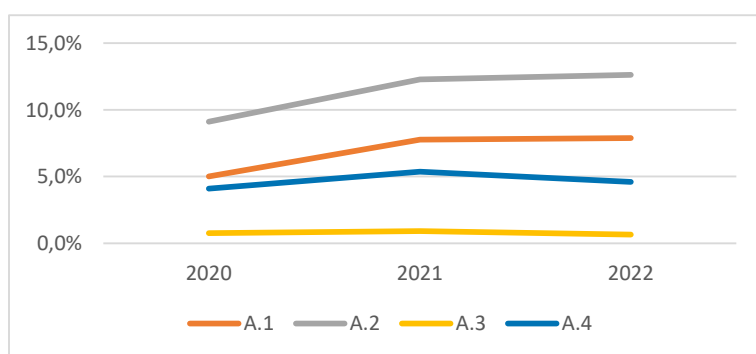

Bildung, Erziehung, Entwicklung	Quartierswerte im Jahr			Gesamtwerte LOH im Jahr		
	2020	2021	2022	2020	2021	2022
B.1 Kinderentwicklung	36,6%	36,6%	36,6%	22,9%	22,9%	22,9%
B.2 Alleinerziehenden-Haushalte	11,0%	14,7%	15,9%	13,0%	13,3%	13,9%

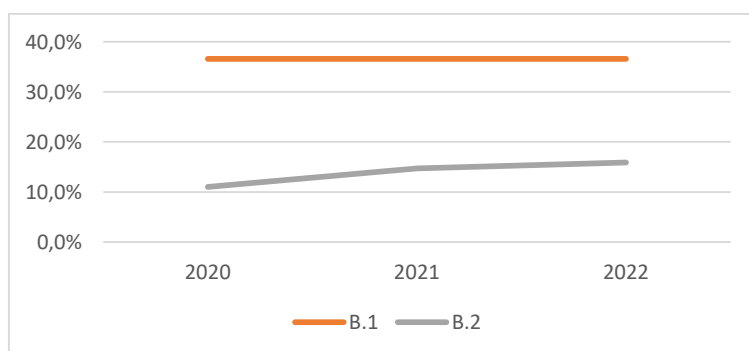

Zeitliche Entwicklung

LOH-Mitte

Demografie	Quartierswerte im Jahr			Gesamtwerte LOH im Jahr		
	2020	2021	2022	2020	2021	2022
D.1 Aging-Index	139	128	128	114	116	115
D.2 Greying-Index	55	59	61	45	47	47
D.3 Geburtenrate	48	51	52	51	44	44

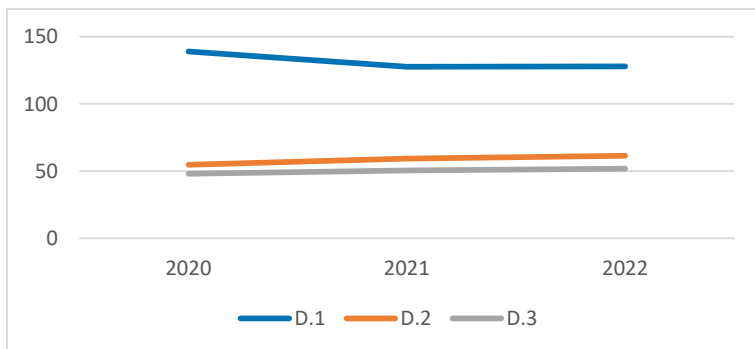

Erwerbstätigkeit	Quartierswerte im Jahr			Gesamtwerte LOH im Jahr		
	2020	2021	2022	2020	2021	2022
E.1 Aufstockerquote SGB II	25,4%	26,1%	22,3%	23,7%	26,0%	20,7%
E.1 Langzeitarbeitslosigkeit	3,0%	4,0%	3,0%	1,9%	2,2%	1,6%

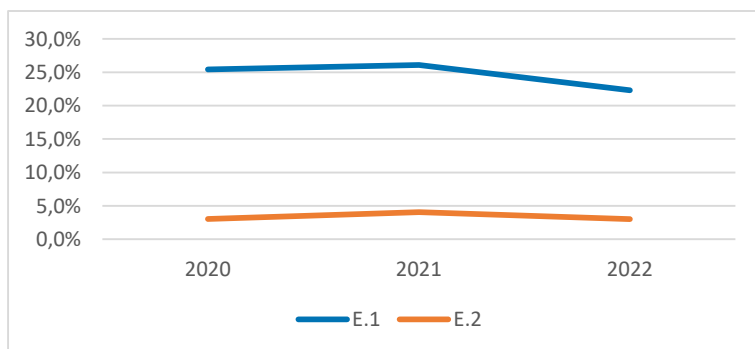

Gesundheit und Wohlergehen	Quartierswerte im Jahr			Gesamtwerte LOH im Jahr		
	2020	2021	2022	2020	2021	2022
G.1 Übergewicht bei Einschulung	2,4%	2,4%	2,4%	5,7%	5,7%	5,7%
G.2 Vorzeitige Sterblichkeit	213	350	284	235	241	180
G.3 Schwerbehinderung	9,2%	11,0%	10,8%	7,8%	10,0%	9,9%

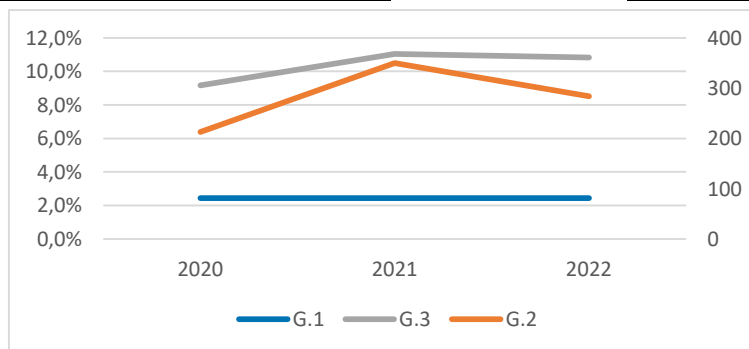

LOH-Süd

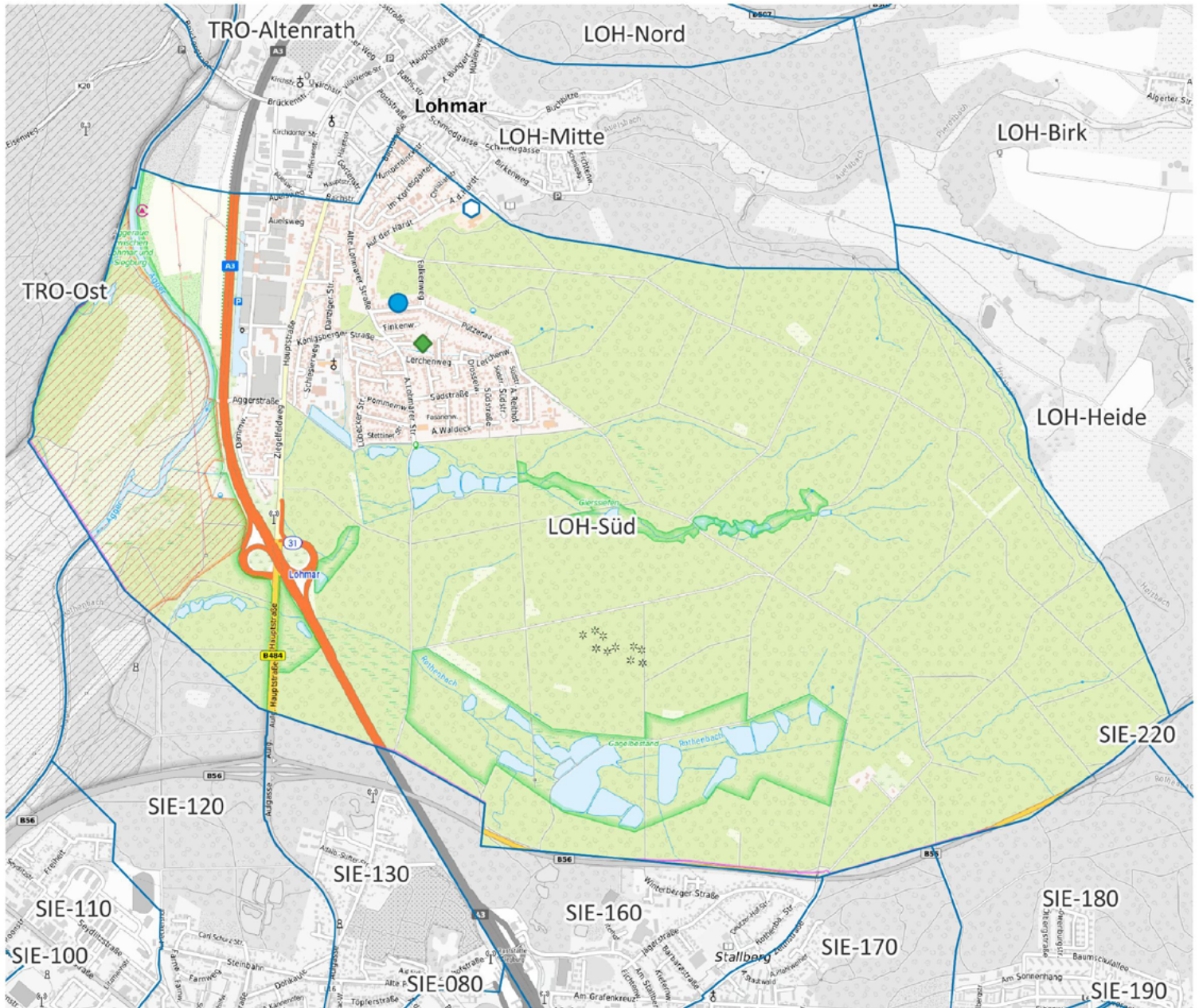

- Apotheke
- Krankenhaus
- Grundschule
- Kindertagesstätte
- Spielplatz/ Bolzplatz
- Schwimmbad
- Quartiersgrenze

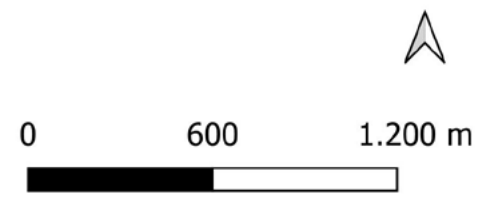

Land NRW (2022) / Sozialamt, Amt für Katasterwesen und Geoinformation des Rhein-Sieg-Kreises (2024) / Hintergrundkarte BKG (2020) - Lizenz dl-de/zero-2-0 (www.govdata.de/dl-de/zero-2-0)

Quartier LOH-Süd

Altersklassen

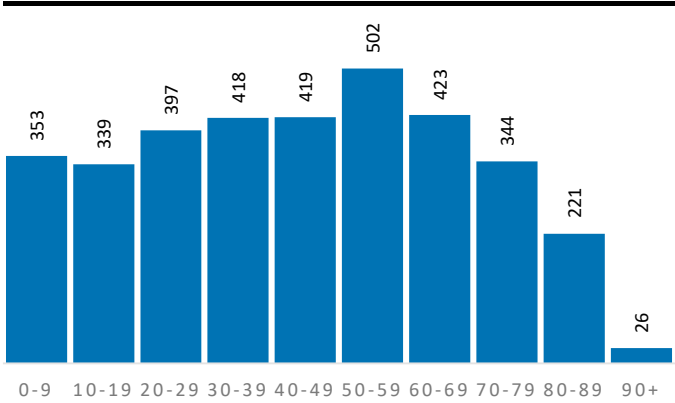

Demografische Grunddaten

	Quartier	LOH	RSK
Bevölkerung (Erstwohnung) 2022	3.442	31.614	625.312
davon: 0-19 Jahre	692	6.312	121.095
davon: 20-64 Jahre	1.970	18.025	365.354
davon: 65 Jahre und darüber	780	7.277	138.863
Durchschnittsalter	43,7	44,7	44,4
Bev. mit Migrationshintergrund	1.274	8.155	189.698

Privathaushalte

	Quartier	LOH	RSK
Einpersonenhaushalte	632	5.243	119.194
Privathaushalte mit Kindern	352	3.270	63.256
Alleinerziehenden-Haushalte	62	453	9.795

Aufmerksamkeitsbedarf 2022

Aufmerksamkeitsbedarf 2022

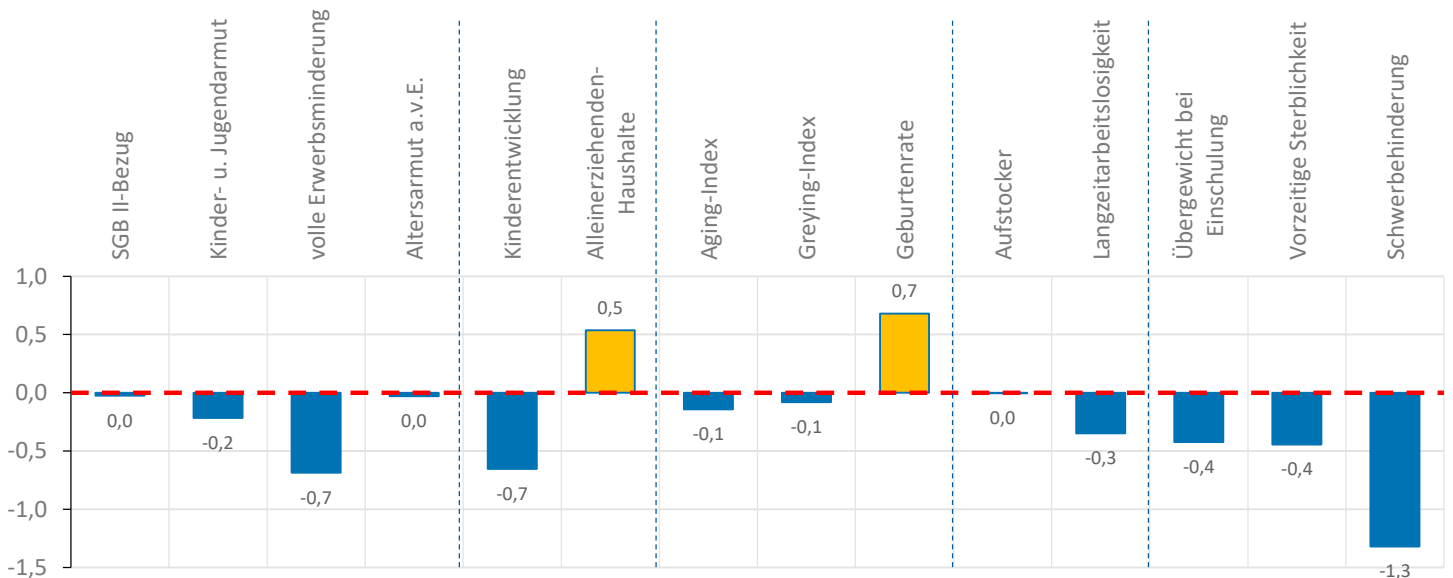
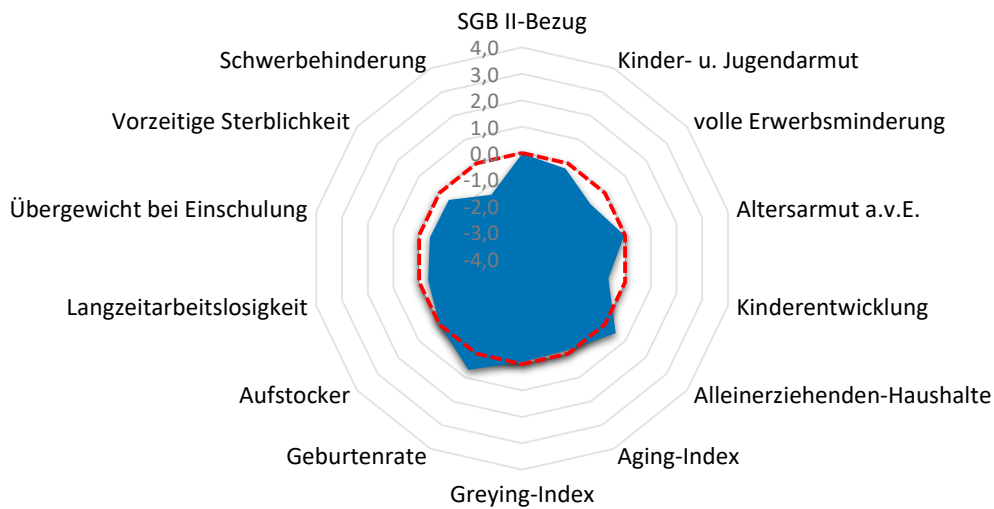

Quartier LOH-Süd

Armut	Quartier	LOH	RSK
SGB II-Bezug	7,2%	5,0%	7,2%
Kinder- u. Jugendarmut	10,2%	7,6%	11,4%
volle Erwerbsminderung	0,3%	0,3%	0,6%
Altersarmut außerhalb v. Einrichtung	2,7%	2,0%	2,6%

Bildung, Erziehung, Entwicklung	Quartier	LOH	RSK
Kinderentwicklung	23,8%	22,9%	32,6%
Alleinerziehenden-Haushalte	17,6%	13,9%	15,5%

Demografie	Quartier	LOH	RSK
Aging-Index	113	115	115
Greying-Index	46	47	48
Geburtenrate	38	44	44

Erwerbstätigkeit	Quartier	LOH	RSK
Aufstockerquote SGB II	21,4%	20,7%	21,4%
Langzeitarbeitslosigkeit	2,0%	1,6%	2,5%

Gesundheit und Wohlergehen	Quartier	LOH	RSK
Übergewicht bei Einschulung	4,8%	5,7%	7,3%
Vorzeitige Sterblichkeit	174	180	224
Schwerbehinderung	8,8%	9,9%	10,9%

Aufmerksamkeitsbedarf standard.	Quartier	LOH	RSK
insgesamt	-0,2	-0,4	0,0
Armut	-0,2	-0,5	0,0
Bildung, Erziehung	-0,1	-0,6	0,0
Demografie	0,2	0,0	0,0
Erwerbsarbeit	-0,2	-0,4	0,0
Gesundheit	-0,7	-0,4	0,0

Kita- und Schulstandorte	Quartier	LOH	RSK
Kindertageseinrichtungen	1	18	403
Grundschulen	1	4	105
Familienzentren	1	7	110

Wohn- und Betreuungsangebote	Quartier	LOH	RSK
Tagespflege-Plätze	0	0	397
stat. Kurzzeitpflege-Plätze	0	0	81
stat. Dauerpflege-Plätze	0	252	5.614
Plätze in Pflege-WGs	0	0	296
stat. EGH-Plätze	0	24	1.043
Plätze in EGH-WGs	0	0	138
Hospiz-Plätze	0	16	29

Gesundheitsversorgung	Quartier	LOH	RSK
hausärztlich tätige Ärzte	0	13	459
Apotheken	0	5	139

Zeitliche Entwicklung

LOH-Süd

In diesem letzten Abschnitt werden die Indikatorenwerte für die Themenfelder in ihrer zeitlichen Entwicklung 2020 - 2022 dargestellt. Dies erfolgt tabellarisch für die Quartiere und auch als Gesamtentwicklung für die Kommune.

Die Liniendiagramme illustrieren ergänzend die aufgeführten Daten für das Quartier. Für das Themenfeld Gesundheit ist eine zweite Skala auf der rechten Seite abgebildet, die die Werte für die frühzeitige Sterblichkeit wiedergibt.

Armut	Quartierswerte im Jahr			Gesamtwerte LOH im Jahr		
	2020	2021	2022	2020	2021	2022
A.1 SGB II-Bezug	5,7%	6,5%	7,2%	3,3%	4,4%	5,0%
A.2 Kinder- u. Jugendarmut	10,1%	9,3%	10,2%	7,2%	6,7%	7,6%
A.3 volle Erwerbsminderung	0,4%	0,3%	0,3%	0,3%	0,4%	0,3%
A.4 Altersarmut auß. v. Einrichtungen	3,3%	3,5%	2,7%	2,0%	2,1%	2,0%

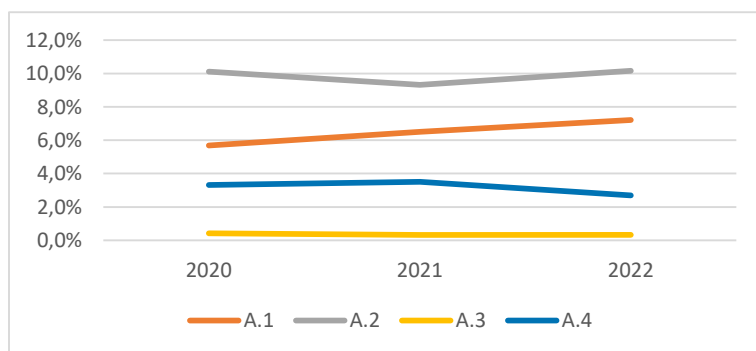

Bildung, Erziehung, Entwicklung	Quartierswerte im Jahr			Gesamtwerte LOH im Jahr		
	2020	2021	2022	2020	2021	2022
B.1 Kinderentwicklung	23,8%	23,8%	23,8%	22,9%	22,9%	22,9%
B.2 Alleinerziehenden-Haushalte	14,2%	14,8%	17,6%	13,0%	13,3%	13,9%

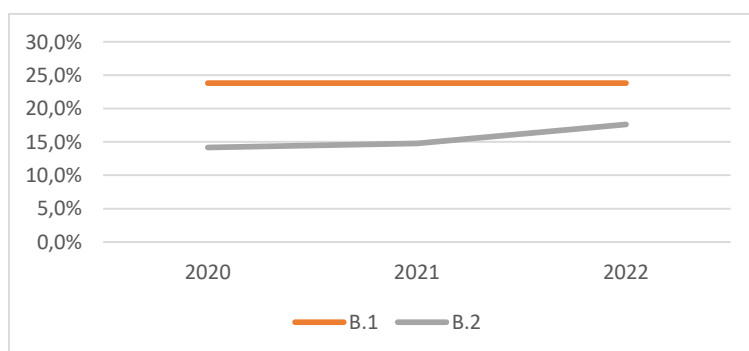

Zeitliche Entwicklung

LOH-Süd

Demografie	Quartierswerte im Jahr			Gesamtwerte LOH im Jahr		
	2020	2021	2022	2020	2021	2022
D.1 Aging-Index	109	116	113	114	116	115
D.2 Greying-Index	39	42	46	45	47	47
D.3 Geburtenrate	57	42	38	51	44	44

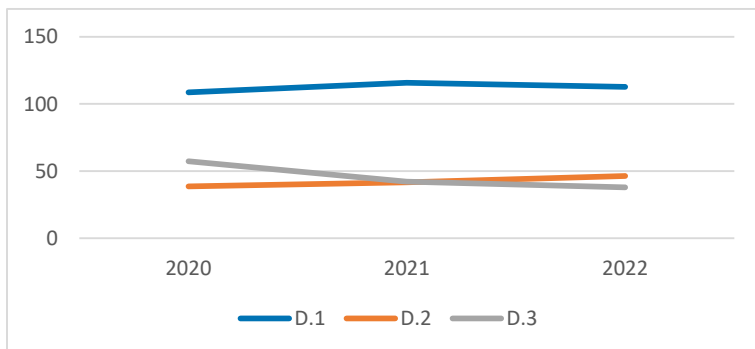

Erwerbstätigkeit	Quartierswerte im Jahr			Gesamtwerte LOH im Jahr		
	2020	2021	2022	2020	2021	2022
E.1 Aufstockerquote SGB II	29,8%	33,1%	21,4%	23,7%	26,0%	20,7%
E.1 Langzeitarbeitslosigkeit	2,5%	2,7%	2,0%	1,9%	2,2%	1,6%

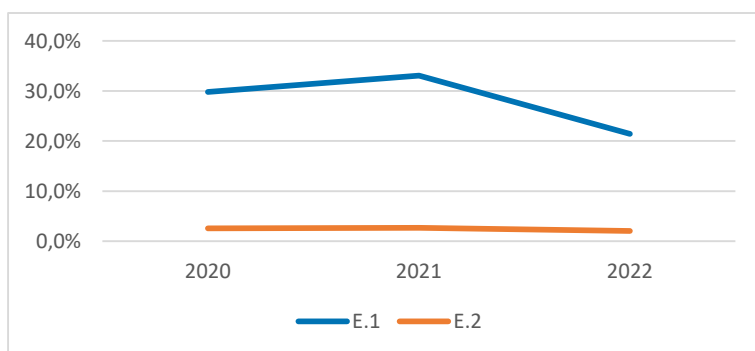

Gesundheit und Wohlergehen	Quartierswerte im Jahr			Gesamtwerte LOH im Jahr		
	2020	2021	2022	2020	2021	2022
G.1 Übergewicht bei Einschulung	4,8%	4,8%	4,8%	5,7%	5,7%	5,7%
G.2 Vorzeitige Sterblichkeit	264	118	174	235	241	180
G.3 Schwerbehinderung	7,5%	9,1%	8,8%	7,8%	10,0%	9,9%

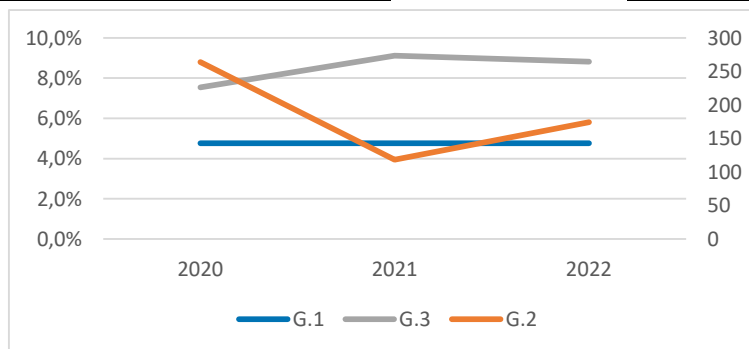

Stadt Meckenheim

MEC-Altstadt Nord

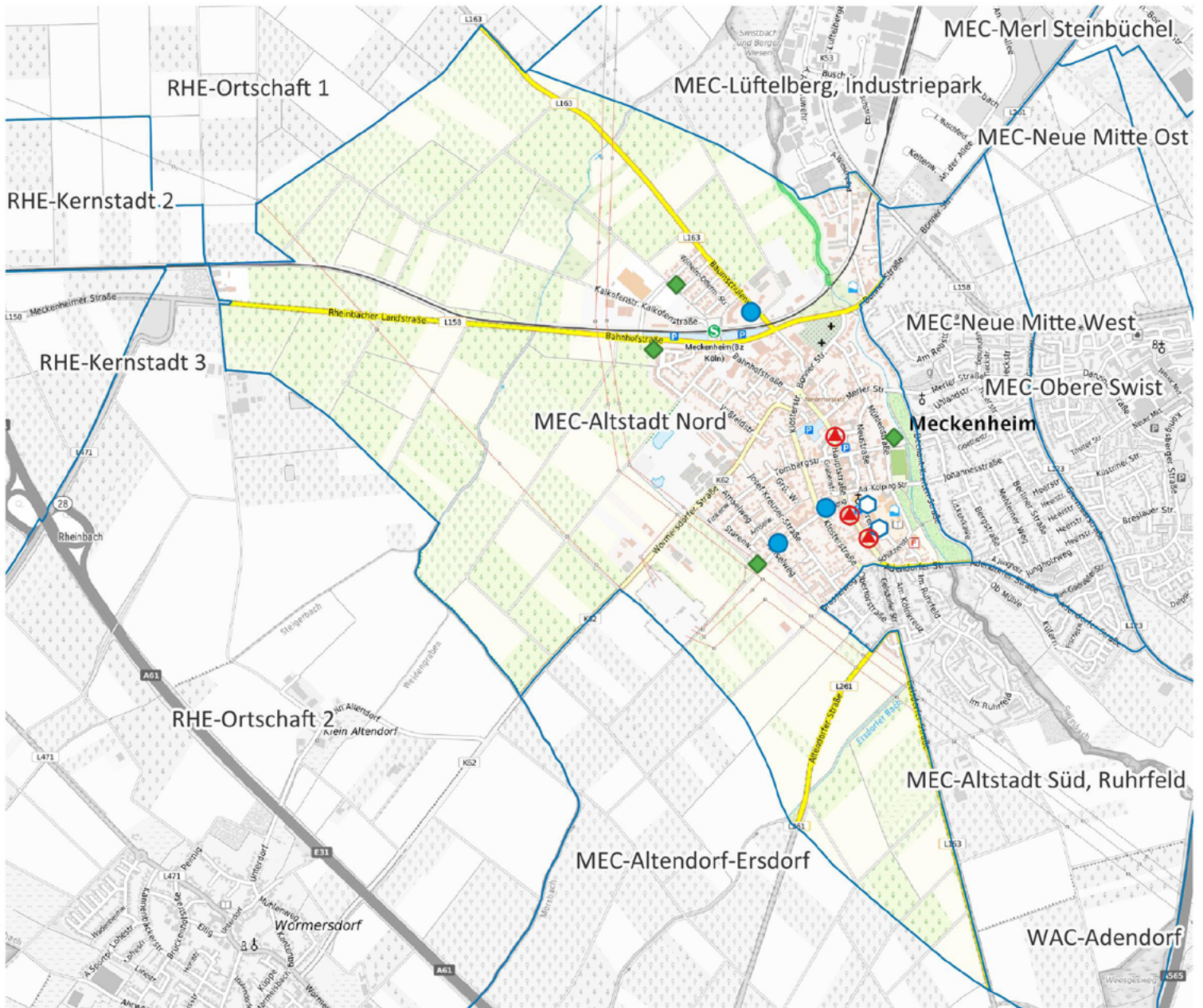

- Apotheke
- Krankenhaus
- Grundschule
- Kindertagesstätte
- Spielplatz/ Bolzplatz
- Schwimmbad
- Quartiersgrenze

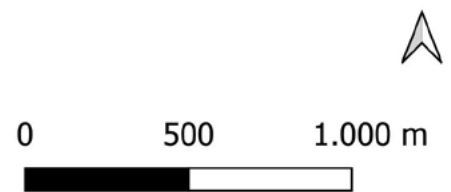

Land NRW (2022) / Sozialamt, Amt für Katasterwesen und Geoinformation des Rhein-Sieg-Kreises (2024) / Hintergrundkarte BKG (2020) - Lizenz dl-de/zero-2-0 (www.govdata.de/dl-de/zero-2-0)

Quartier MEC-Altstadt Nord

Altersklassen

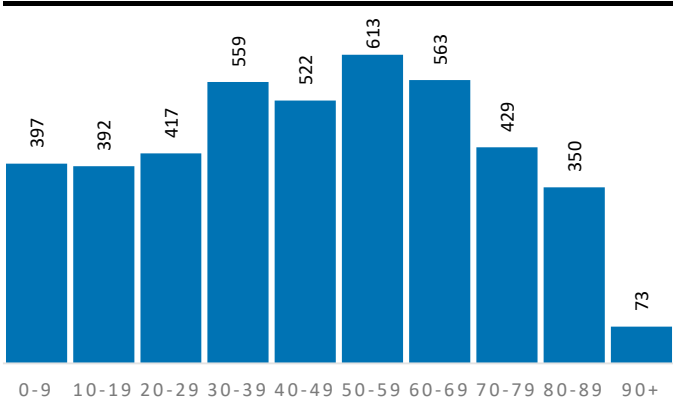

Demografische Grunddaten

	Quartier	MEC	RSK
Bevölkerung (Erstwohnung) 2022	4.315	25.505	625.312
davon: 0-19 Jahre	789	5.066	121.095
davon: 20-64 Jahre	2.418	13.496	365.354
davon: 65 Jahre und darüber	1.108	6.943	138.863
Durchschnittsalter	45,9	46,0	44,4
Bev. mit Migrationshintergrund	1.517	9.092	189.698

Privathaushalte

	Quartier	MEC	RSK
Einpersonenhaushalte	986	4.266	119.194
Privathaushalte mit Kindern	395	2.531	63.256
Alleinerziehenden-Haushalte	56	349	9.795

Aufmerksamkeitsbedarf 2022

Aufmerksamkeitsbedarf 2022

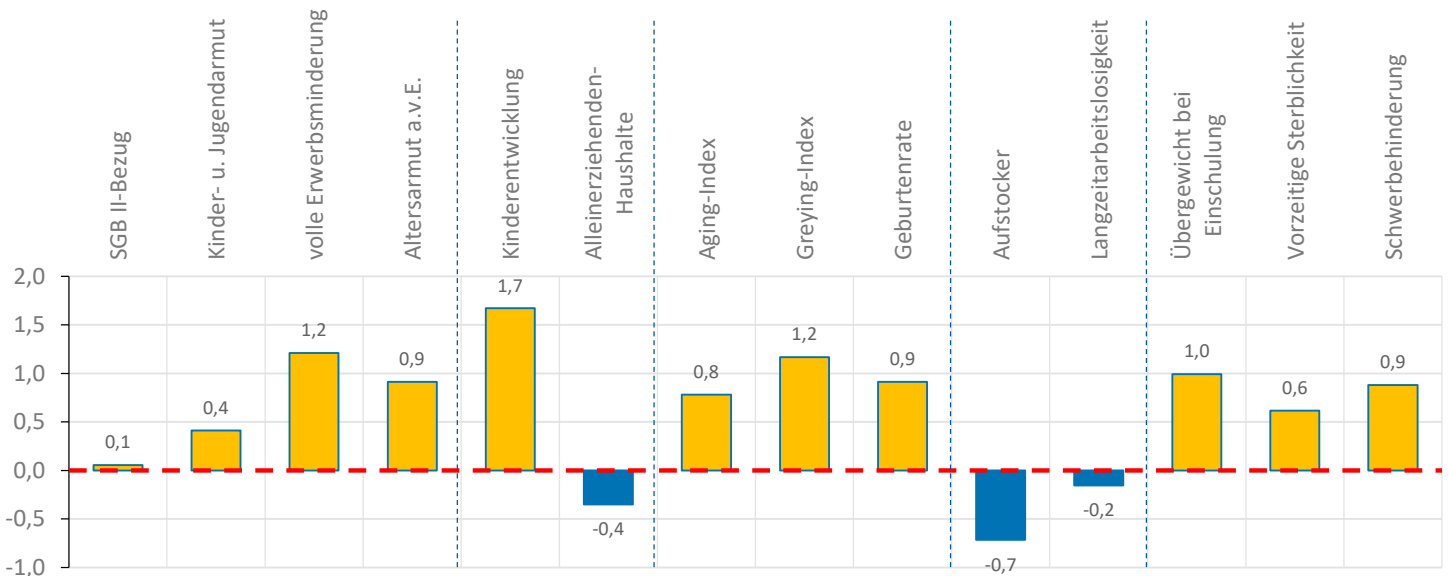
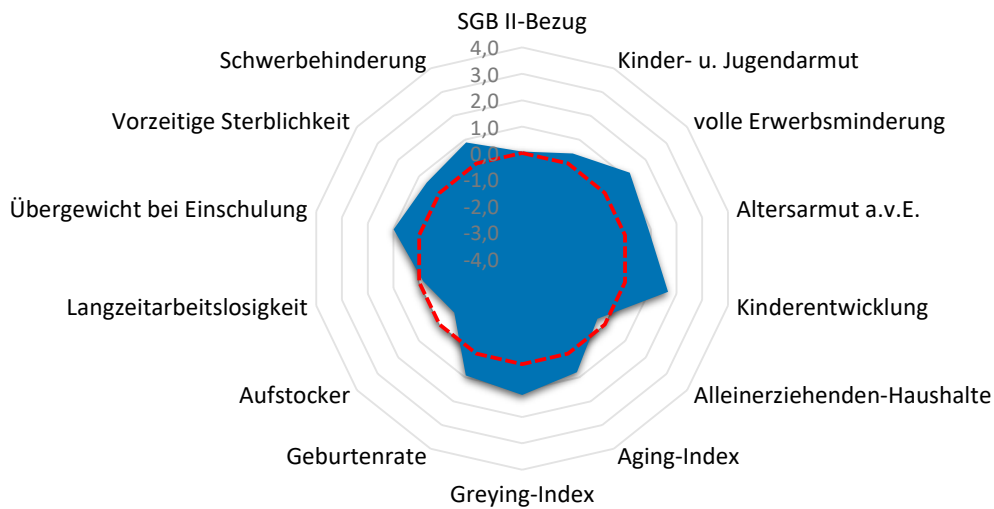

Quartier MEC-Altstadt Nord

Armut	Quartier	MEC	RSK
SGB II-Bezug	7,5%	7,5%	7,2%
Kinder- u. Jugendarmut	14,5%	11,6%	11,4%
volle Erwerbsminderung	1,3%	0,8%	0,6%
Altersarmut außerhalb v. Einrichtung	4,7%	2,6%	2,6%

Bildung, Erziehung, Entwicklung	Quartier	MEC	RSK
Kinderentwicklung	52,5%	42,9%	32,6%
Alleinerziehenden-Haushalte	14,2%	13,8%	15,5%

Demografie	Quartier	MEC	RSK
Aging-Index	140	137	115
Greying-Index	62	52	48
Geburtenrate	36	47	44

Erwerbstätigkeit	Quartier	MEC	RSK
Aufstockerquote SGB II	18,0%	19,7%	21,4%
Langzeitarbeitslosigkeit	2,3%	3,0%	2,5%

Gesundheit und Wohlergehen	Quartier	MEC	RSK
Übergewicht bei Einschulung	12,5%	5,5%	7,3%
Vorzeitige Sterblichkeit	301	184	224
Schwerbehinderung	12,1%	11,3%	10,9%

Aufmerksamkeitsbedarf standard.	Quartier	MEC	RSK
insgesamt	0,6	0,1	0,0
Armut	0,6	0,0	0,0
Bildung, Erziehung	0,7	0,2	0,0
Demografie	1,0	0,2	0,0
Erwerbsarbeit	-0,4	0,0	0,0
Gesundheit	0,8	-0,1	0,0

Kita- und Schulstandorte	Quartier	MEC	RSK
Kindertageseinrichtungen	3	17	403
Grundschulen	2	5	105
Familienzentren	0	2	110

Wohn- und Betreuungsangebote	Quartier	MEC	RSK
Tagespflege-Plätze	55	55	397
stat. Kurzzeitpflege-Plätze	8	8	81
stat. Dauerpflege-Plätze	111	191	5.614
Plätze in Pflege-WGs	22	22	296
stat. EGH-Plätze	0	0	1.043
Plätze in EGH-WGs	0	0	138
Hospiz-Plätze	0	0	29

Gesundheitsversorgung	Quartier	MEC	RSK
hausärztlich tätige Ärzte	5	20	459
Apotheken	3	7	139

Zeitliche Entwicklung

MEC-Altstadt Nord

In diesem letzten Abschnitt werden die Indikatorenwerte für die Themenfelder in ihrer zeitlichen Entwicklung 2020 - 2022 dargestellt. Dies erfolgt tabellarisch für die Quartiere und auch als Gesamtentwicklung für die Kommune.

Die Liniendiagramme illustrieren ergänzend die aufgeführten Daten für das Quartier. Für das Themenfeld Gesundheit ist eine zweite Skala auf der rechten Seite abgebildet, die die Werte für die frühzeitige Sterblichkeit wiedergibt.

Armut	Quartierswerte im Jahr			Gesamtwerte MEC im Jahr		
	2020	2021	2022	2020	2021	2022
A.1 SGB II-Bezug	5,7%	6,6%	7,5%	5,3%	7,3%	7,5%
A.2 Kinder- u. Jugendarmut	14,0%	11,6%	14,5%	12,8%	11,4%	11,6%
A.3 volle Erwerbsminderung	1,5%	1,5%	1,3%	0,8%	0,8%	0,8%
A.4 Altersarmut auß. v. Einrichtungen	5,6%	5,2%	4,7%	2,9%	2,9%	2,6%

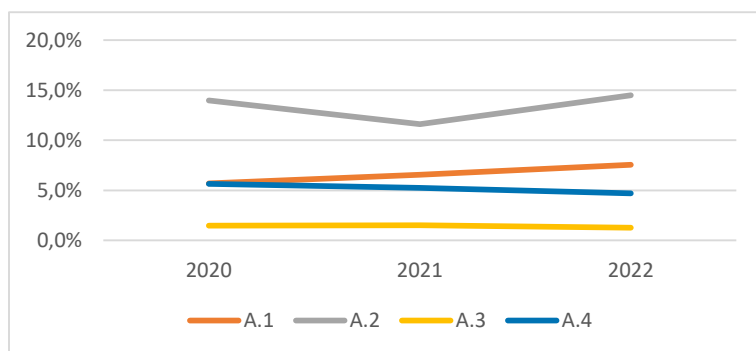

Bildung, Erziehung, Entwicklung	Quartierswerte im Jahr			Gesamtwerte MEC im Jahr		
	2020	2021	2022	2020	2021	2022
B.1 Kinderentwicklung	52,5%	52,5%	52,5%	42,9%	42,9%	42,9%
B.2 Alleinerziehenden-Haushalte	13,9%	12,4%	14,2%	13,3%	12,8%	13,8%

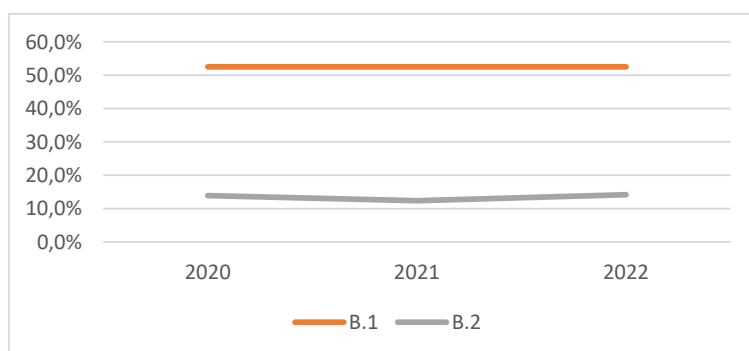

Zeitliche Entwicklung

MEC-Altstadt Nord

Demografie	Quartierswerte im Jahr			Gesamtwerte MEC im Jahr		
	2020	2021	2022	2020	2021	2022
D.1 Aging-Index	150	146	140	139	141	137
D.2 Greying-Index	59	58	62	46	50	52
D.3 Geburtenrate	57	33	36	57	35	47

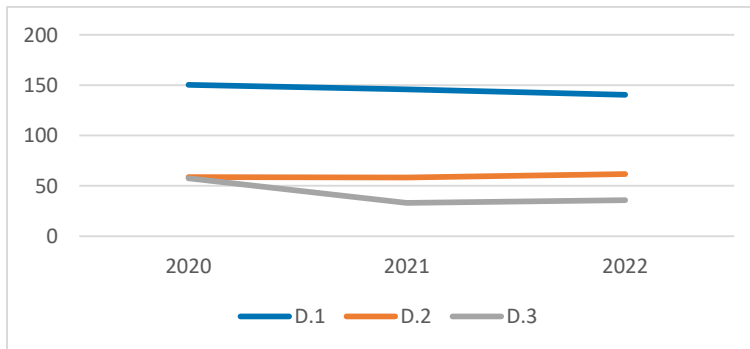

Erwerbstätigkeit	Quartierswerte im Jahr			Gesamtwerte MEC im Jahr		
	2020	2021	2022	2020	2021	2022
E.1 Aufstockerquote SGB II	30,9%	28,5%	18,0%	22,9%	22,7%	19,7%
E.1 Langzeitarbeitslosigkeit	3,1%	2,0%	2,3%	3,0%	2,9%	3,0%

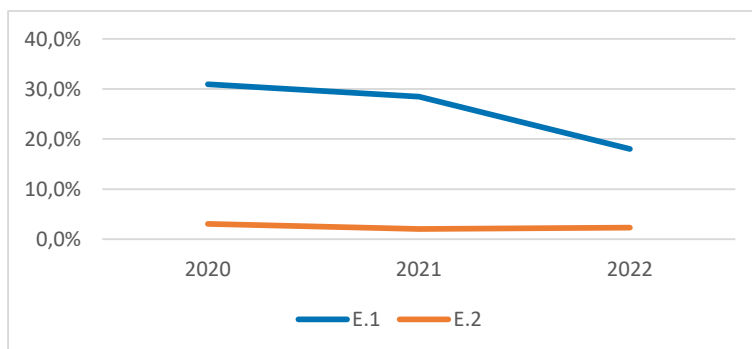

Gesundheit und Wohlergehen	Quartierswerte im Jahr			Gesamtwerte MEC im Jahr		
	2020	2021	2022	2020	2021	2022
G.1 Übergewicht bei Einschulung	12,5%	12,5%	12,5%	5,5%	5,5%	5,5%
G.2 Vorzeitige Sterblichkeit	326	163	301	194	131	184
G.3 Schwerbehinderung	9,6%	12,5%	12,1%	9,1%	11,5%	11,3%

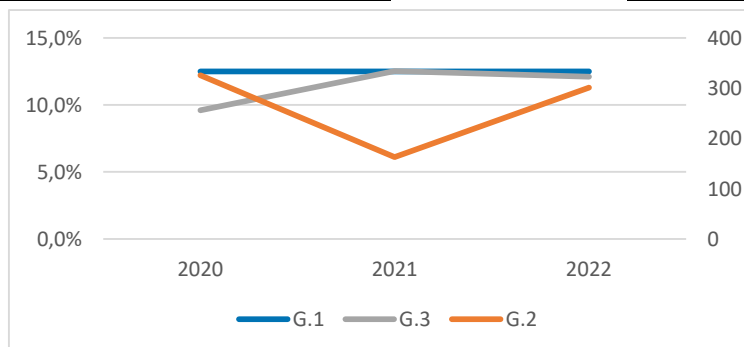

MEC-Altstadt Süd, Ruhrfeld

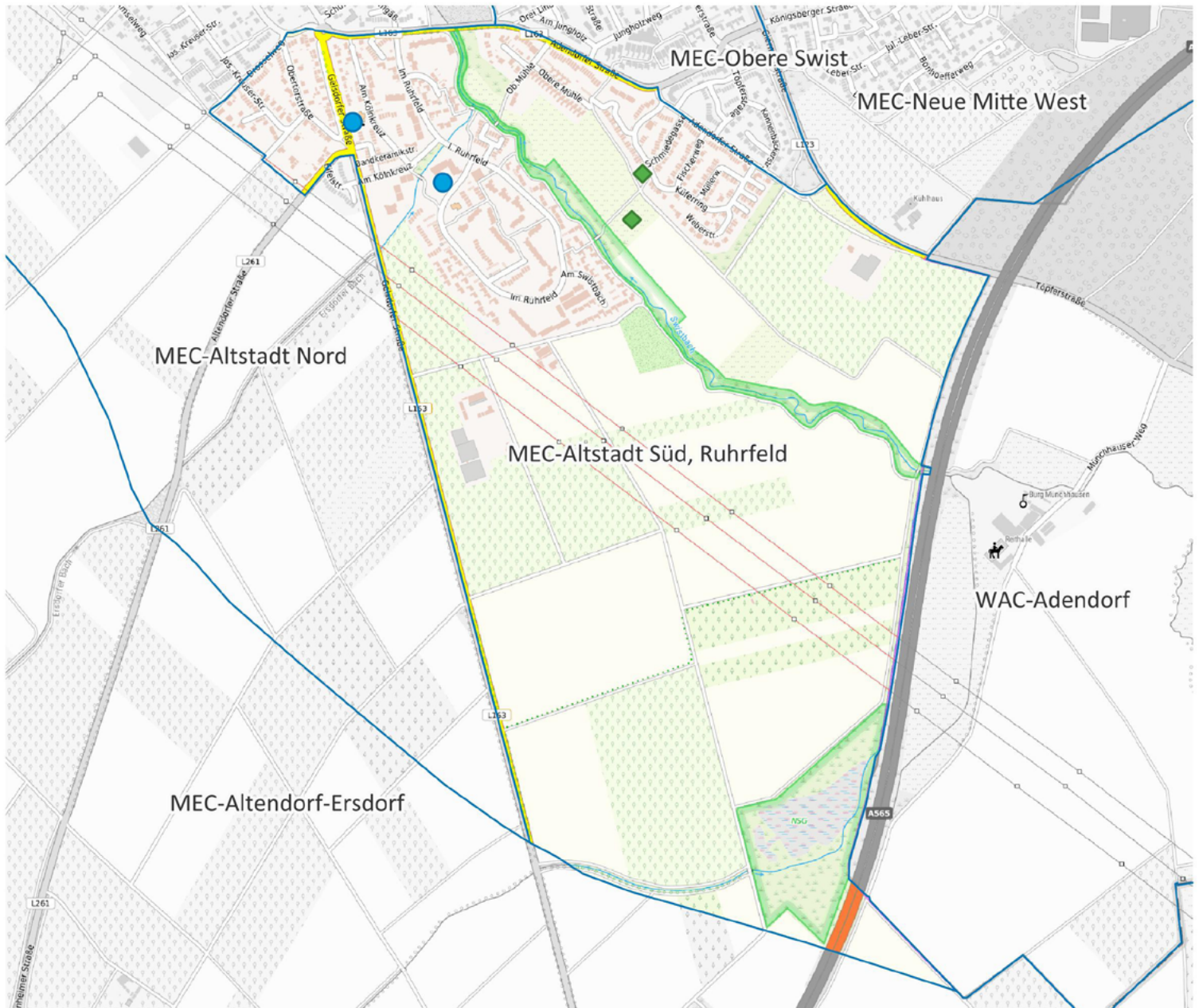

-  Apotheke
-  Krankenhaus
-  Grundschule
-  Kindertagesstätte
-  Spielplatz/ Bolzplatz
-  Schwimmbad
-  Quartiersgrenze

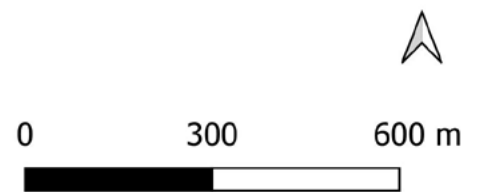

Land NRW (2022) / Sozialamt, Amt für Katasterwesen und Geoinformation des Rhein-Sieg-Kreises (2024) / Hintergrundkarte BKG (2020) - Lizenz dl-de/zero-2-0 (www.govdata.de/dl-de/zero-2-0)

Quartier MEC-Altstadt Süd, Ruhrfeld

Altersklassen

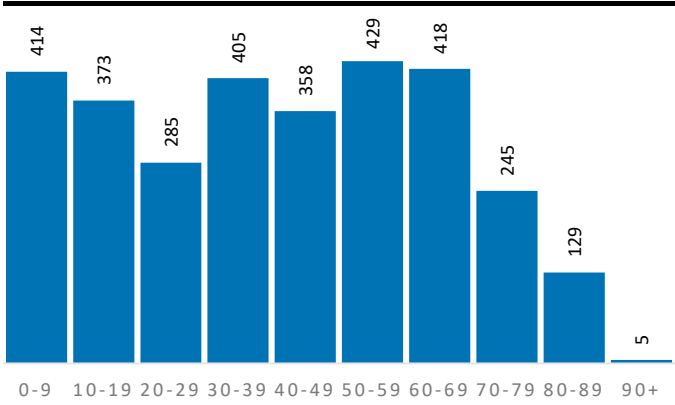

Demografische Grunddaten

	Quartier	MEC	RSK
Bevölkerung (Erstwohnung) 2022	3.061	25.505	625.312
davon: 0-19 Jahre	787	5.066	121.095
davon: 20-64 Jahre	1.715	13.496	365.354
davon: 65 Jahre und darüber	559	6.943	138.863
Durchschnittsalter	40,5	46,0	44,4
Bev. mit Migrationshintergrund	1.813	9.092	189.698

Privathaushalte

	Quartier	MEC	RSK
Einpersonenhaushalte	415	4.266	119.194
Privathaushalte mit Kindern	360	2.531	63.256
Alleinerziehenden-Haushalte	44	349	9.795

Aufmerksamkeitsbedarf 2022

Aufmerksamkeitsbedarf 2022

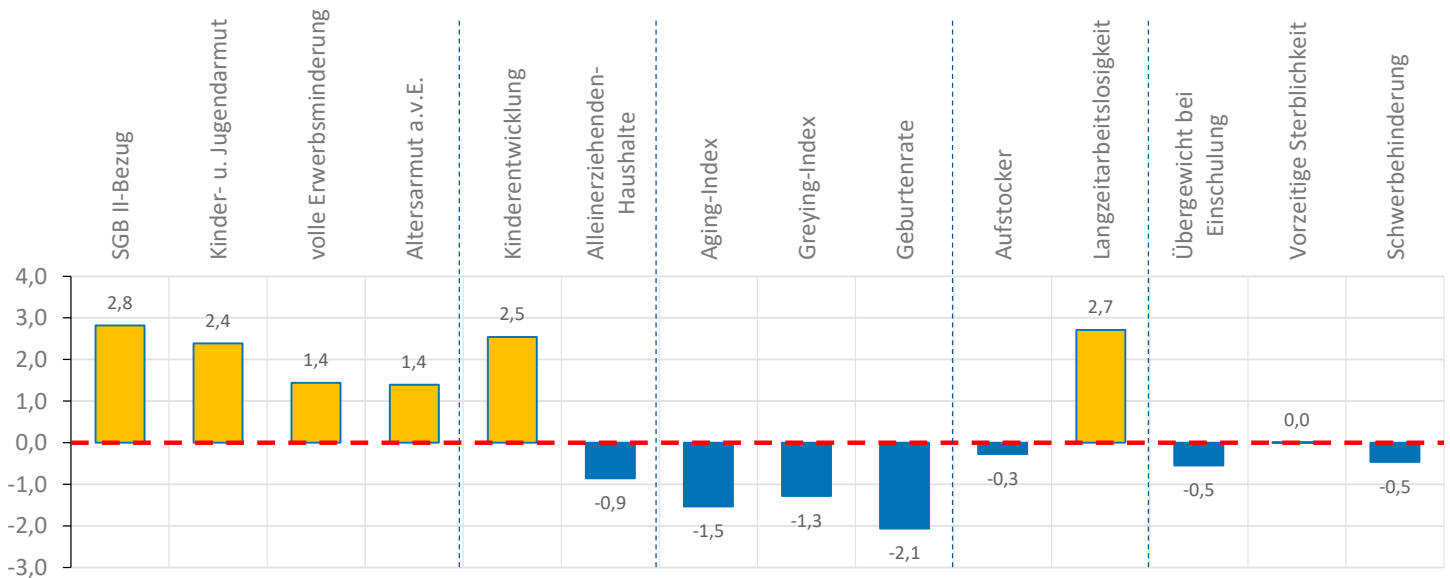
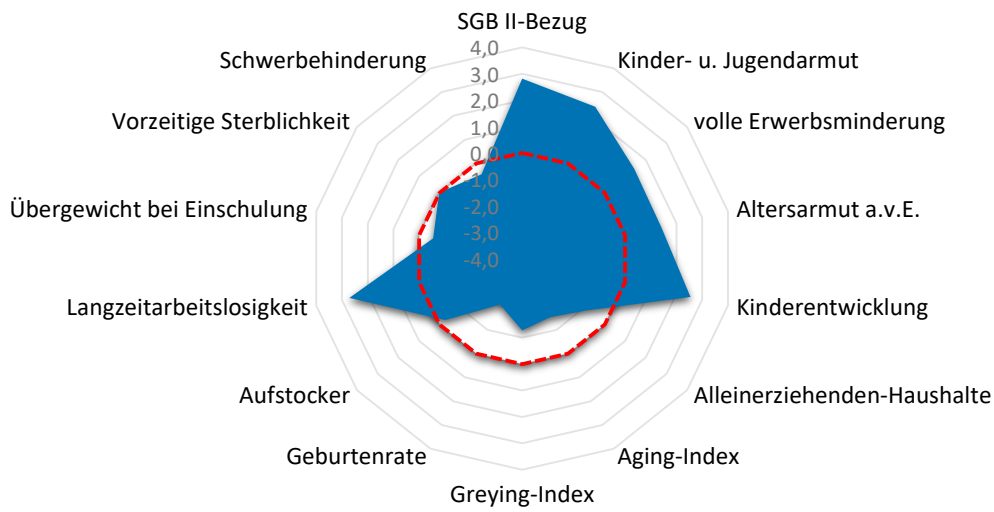

Quartier MEC-Altstadt Süd, Ruhrfeld

Armut	Quartier	MEC	RSK
SGB II-Bezug	19,0%	7,5%	7,2%
Kinder- u. Jugendarmut	28,1%	11,6%	11,4%
volle Erwerbsminderung	1,4%	0,8%	0,6%
Altersarmut außerhalb v. Einrichtung	5,7%	2,6%	2,6%

Bildung, Erziehung, Entwicklung	Quartier	MEC	RSK
Kinderentwicklung	63,3%	42,9%	32,6%
Alleinerziehenden-Haushalte	12,2%	13,8%	15,5%

Demografie	Quartier	MEC	RSK
Aging-Index	71	137	115
Greying-Index	32	52	48
Geburtenrate	63	47	44

Erwerbstätigkeit	Quartier	MEC	RSK
Aufstockerquote SGB II	20,1%	19,7%	21,4%
Langzeitarbeitslosigkeit	6,6%	3,0%	2,5%

Gesundheit und Wohlergehen	Quartier	MEC	RSK
Übergewicht bei Einschulung	4,1%	5,5%	7,3%
Vorzeitige Sterblichkeit	229	184	224
Schwerbehinderung	10,1%	11,3%	10,9%

Aufmerksamkeitsbedarf standard.	Quartier	MEC	RSK
insgesamt	0,4	0,1	0,0
Armut	2,0	0,0	0,0
Bildung, Erziehung	0,8	0,2	0,0
Demografie	-1,6	0,2	0,0
Erwerbsarbeit	1,2	0,0	0,0
Gesundheit	-0,3	-0,1	0,0

Kita- und Schulstandorte	Quartier	MEC	RSK
Kindertageseinrichtungen	2	17	403
Grundschulen	0	5	105
Familienzentren	1	2	110

Wohn- und Betreuungsangebote	Quartier	MEC	RSK
Tagespflege-Plätze	0	55	397
stat. Kurzzeitpflege-Plätze	0	8	81
stat. Dauerpflege-Plätze	0	191	5.614
Plätze in Pflege-WGs	0	22	296
stat. EGH-Plätze	0	0	1.043
Plätze in EGH-WGs	0	0	138
Hospiz-Plätze	0	0	29

Gesundheitsversorgung	Quartier	MEC	RSK
hausärztlich tätige Ärzte	0	20	459
Apotheken	0	7	139

Zeitliche Entwicklung

MEC-Altstadt Süd, Ruhrfeld

In diesem letzten Abschnitt werden die Indikatorenwerte für die Themenfelder in ihrer zeitlichen Entwicklung 2020 - 2022 dargestellt. Dies erfolgt tabellarisch für die Quartiere und auch als Gesamtentwicklung für die Kommune.

Die Liniendiagramme illustrieren ergänzend die aufgeführten Daten für das Quartier. Für das Themenfeld Gesundheit ist eine zweite Skala auf der rechten Seite abgebildet, die die Werte für die frühzeitige Sterblichkeit wiedergibt.

Armut	Quartierswerte im Jahr			Gesamtwerte MEC im Jahr		
	2020	2021	2022	2020	2021	2022
A.1 SGB II-Bezug	14,2%	20,5%	19,0%	5,3%	7,3%	7,5%
A.2 Kinder- u. Jugendarmut	33,8%	30,4%	28,1%	12,8%	11,4%	11,6%
A.3 volle Erwerbsminderung	1,4%	1,3%	1,4%	0,8%	0,8%	0,8%
A.4 Altersarmut auß. v. Einrichtungen	5,4%	5,9%	5,7%	2,9%	2,9%	2,6%

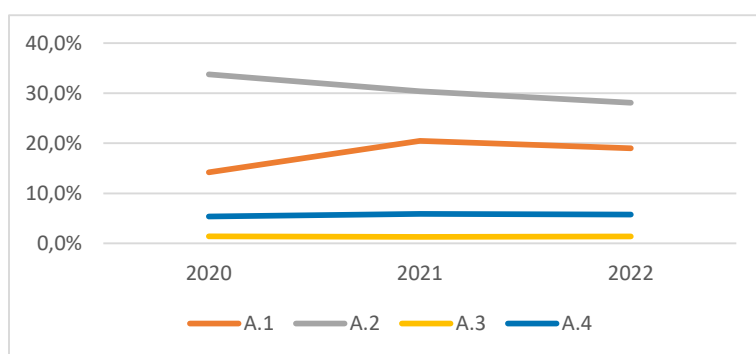

Bildung, Erziehung, Entwicklung	Quartierswerte im Jahr			Gesamtwerte MEC im Jahr		
	2020	2021	2022	2020	2021	2022
B.1 Kinderentwicklung	63,3%	63,3%	63,3%	42,9%	42,9%	42,9%
B.2 Alleinerziehenden-Haushalte	12,6%	13,2%	12,2%	13,3%	12,8%	13,8%

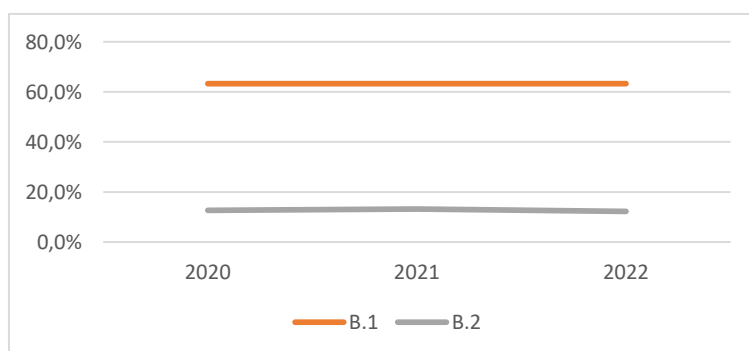

Zeitliche Entwicklung

MEC-Altstadt Süd, Ruhrfeld

Demografie	Quartierswerte im Jahr			Gesamtwerte MEC im Jahr		
	2020	2021	2022	2020	2021	2022
D.1 Aging-Index	67	71	71	139	141	137
D.2 Greying-Index	32	34	32	46	50	52
D.3 Geburtenrate	56	42	63	57	35	47

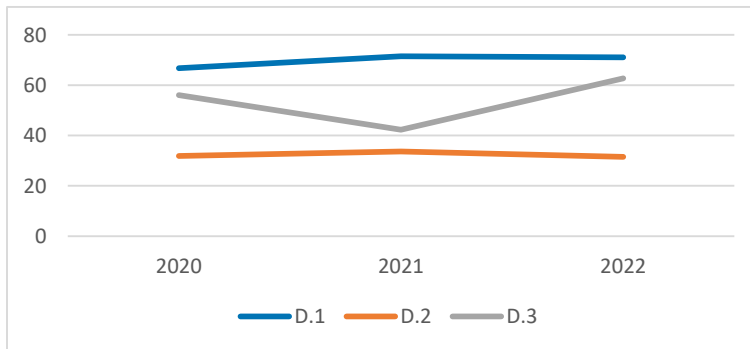

Erwerbstätigkeit	Quartierswerte im Jahr			Gesamtwerte MEC im Jahr		
	2020	2021	2022	2020	2021	2022
E.1 Aufstockerquote SGB II	22,4%	22,6%	20,1%	22,9%	22,7%	19,7%
E.1 Langzeitarbeitslosigkeit	7,7%	7,9%	6,6%	3,0%	2,9%	3,0%

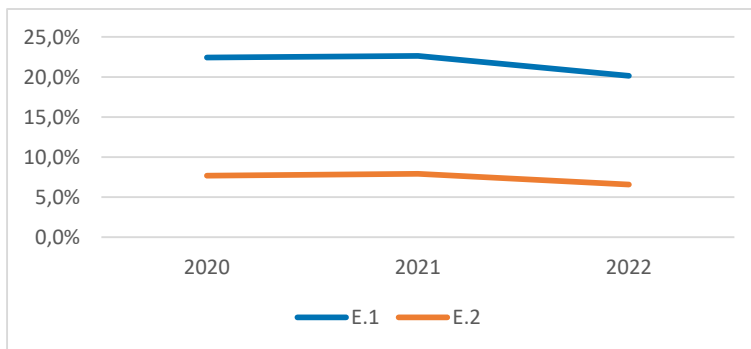

Gesundheit und Wohlergehen	Quartierswerte im Jahr			Gesamtwerte MEC im Jahr		
	2020	2021	2022	2020	2021	2022
G.1 Übergewicht bei Einschulung	4,1%	4,1%	4,1%	5,5%	5,5%	5,5%
G.2 Vorzeitige Sterblichkeit	263	133	229	194	131	184
G.3 Schwerbehinderung	8,3%	9,9%	10,1%	9,1%	11,5%	11,3%

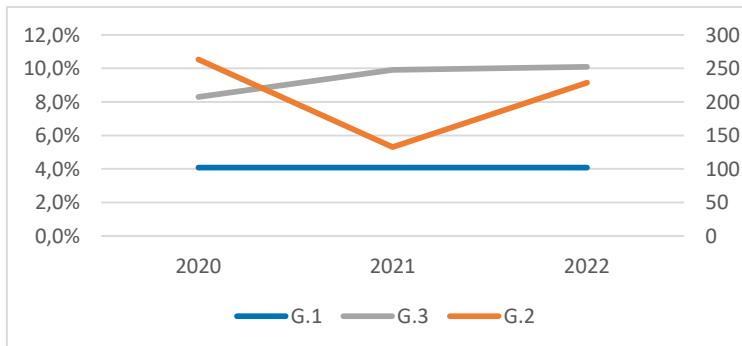

MEC-Obere Swist



- Apotheke
- Krankenhaus
- Grundschule
- Kindertagesstätte
- Spielplatz/ Bolzplatz
- Schwimmbad
- Quartiersgrenze

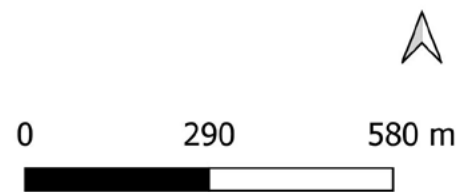

Land NRW (2022) / Sozialamt, Amt für Katasterwesen und Geoinformation des Rhein-Sieg-Kreises (2024) / Hintergrundkarte BKG (2020) - Lizenz dl-de/zero-2-0 (www.govdata.de/dl-de/zero-2-0)

Quartier MEC-Obere Swist

Altersklassen

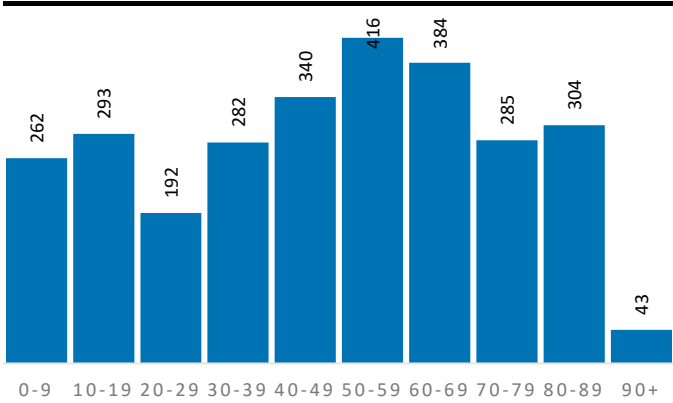

Demografische Grunddaten

	Quartier	MEC	RSK
Bevölkerung (Erstwohnung) 2022	2.801	25.505	625.312
davon: 0-19 Jahre	555	5.066	121.095
davon: 20-64 Jahre	1.439	13.496	365.354
davon: 65 Jahre und darüber	807	6.943	138.863
Durchschnittsalter	47,5	46,0	44,4
Bev. mit Migrationshintergrund	895	9.092	189.698

Privathaushalte

	Quartier	MEC	RSK
Einpersonenhaushalte	382	4.266	119.194
Privathaushalte mit Kindern	278	2.531	63.256
Alleinerziehenden-Haushalte	25	349	9.795

Aufmerksamkeitsbedarf 2022

Aufmerksamkeitsbedarf 2022

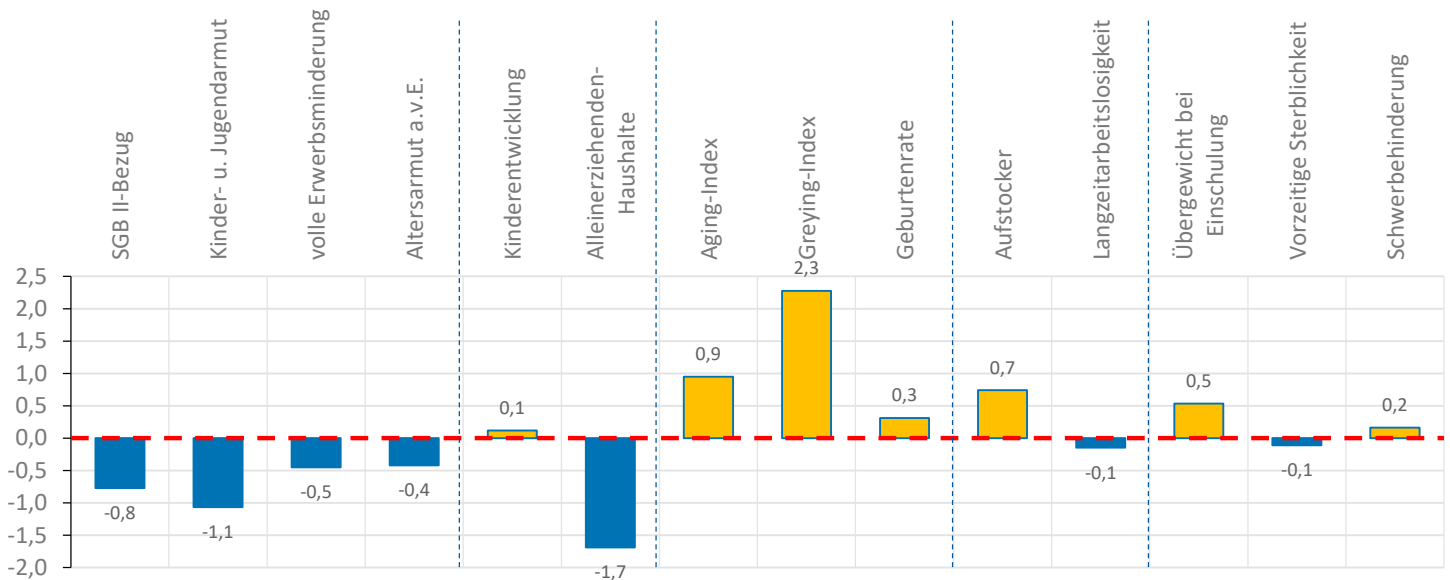
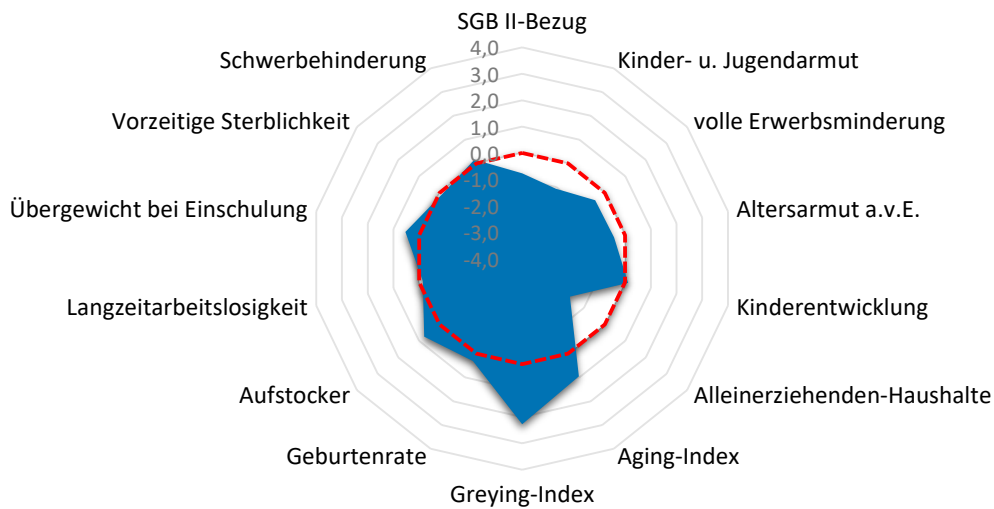

Quartier MEC-Obere Swist

Armut	Quartier	MEC	RSK
SGB II-Bezug	4,1%	7,5%	7,2%
Kinder- u. Jugendarmut	4,3%	11,6%	11,4%
volle Erwerbsminderung	0,4%	0,8%	0,6%
Altersarmut außerhalb v. Einrichtung	1,9%	2,6%	2,6%

Bildung, Erziehung, Entwicklung	Quartier	MEC	RSK
Kinderentwicklung	33,3%	42,9%	32,6%
Alleinerziehenden-Haushalte	9,0%	13,8%	15,5%

Demografie	Quartier	MEC	RSK
Aging-Index	145	137	115
Greying-Index	75	52	48
Geburtenrate	41	47	44

Erwerbstätigkeit	Quartier	MEC	RSK
Aufstockerquote SGB II	25,0%	19,7%	21,4%
Langzeitarbeitslosigkeit	2,3%	3,0%	2,5%

Gesundheit und Wohlergehen	Quartier	MEC	RSK
Übergewicht bei Einschulung	10,0%	5,5%	7,3%
Vorzeitige Sterblichkeit	214	184	224
Schwerbehinderung	11,0%	11,3%	10,9%

Aufmerksamkeitsbedarf standard.	Quartier	MEC	RSK
insgesamt	0,0	0,1	0,0
Armut	-0,7	0,0	0,0
Bildung, Erziehung	-0,8	0,2	0,0
Demografie	1,2	0,2	0,0
Erwerbsarbeit	0,3	0,0	0,0
Gesundheit	0,2	-0,1	0,0

Kita- und Schulstandorte	Quartier	MEC	RSK
Kindertageseinrichtungen	2	17	403
Grundschulen	0	5	105
Familienzentren	0	2	110

Wohn- und Betreuungsangebote	Quartier	MEC	RSK
Tagespflege-Plätze	0	55	397
stat. Kurzzeitpflege-Plätze	0	8	81
stat. Dauerpflege-Plätze	0	191	5.614
Plätze in Pflege-WGs	0	22	296
stat. EGH-Plätze	0	0	1.043
Plätze in EGH-WGs	0	0	138
Hospiz-Plätze	0	0	29

Gesundheitsversorgung	Quartier	MEC	RSK
hausärztlich tätige Ärzte	2	20	459
Apotheken	0	7	139

Zeitliche Entwicklung

MEC-Obere Swist

In diesem letzten Abschnitt werden die Indikatorenwerte für die Themenfelder in ihrer zeitlichen Entwicklung 2020 - 2022 dargestellt. Dies erfolgt tabellarisch für die Quartiere und auch als Gesamtentwicklung für die Kommune.

Die Liniendiagramme illustrieren ergänzend die aufgeführten Daten für das Quartier. Für das Themenfeld Gesundheit ist eine zweite Skala auf der rechten Seite abgebildet, die die Werte für die frühzeitige Sterblichkeit wiedergibt.

Armut	Quartierswerte im Jahr			Gesamtwerte MEC im Jahr		
	2020	2021	2022	2020	2021	2022
A.1 SGB II-Bezug	2,4%	4,1%	4,1%	5,3%	7,3%	7,5%
A.2 Kinder- u. Jugendarmut	6,1%	6,1%	4,3%	12,8%	11,4%	11,6%
A.3 volle Erwerbsminderung	0,4%	0,5%	0,4%	0,8%	0,8%	0,8%
A.4 Altersarmut auß. v. Einrichtungen	2,8%	2,7%	1,9%	2,9%	2,9%	2,6%

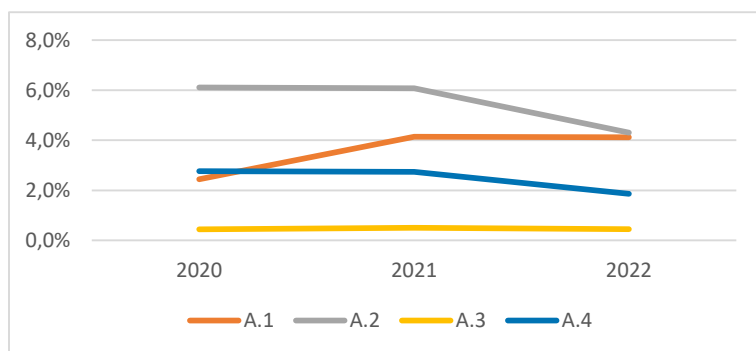

Bildung, Erziehung, Entwicklung	Quartierswerte im Jahr			Gesamtwerte MEC im Jahr		
	2020	2021	2022	2020	2021	2022
B.1 Kinderentwicklung	33,3%	33,3%	33,3%	42,9%	42,9%	42,9%
B.2 Alleinerziehenden-Haushalte	11,3%	9,8%	9,0%	13,3%	12,8%	13,8%

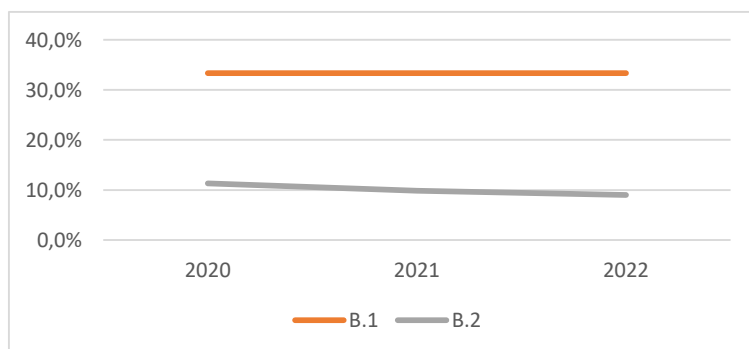

Zeitliche Entwicklung

MEC-Obere Swist

Demografie	Quartierswerte im Jahr			Gesamtwerte MEC im Jahr		
	2020	2021	2022	2020	2021	2022
D.1 Aging-Index	143	146	145	139	141	137
D.2 Greying-Index	67	76	75	46	50	52
D.3 Geburtenrate	40	31	41	57	35	47

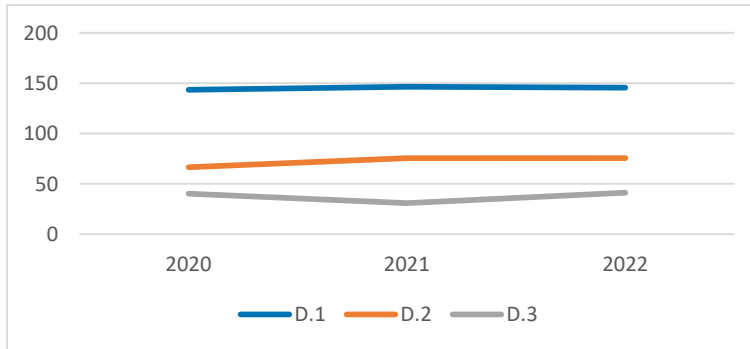

Erwerbstätigkeit	Quartierswerte im Jahr			Gesamtwerte MEC im Jahr		
	2020	2021	2022	2020	2021	2022
E.1 Aufstockerquote SGB II	22,4%	16,9%	25,0%	22,9%	22,7%	19,7%
E.1 Langzeitarbeitslosigkeit	1,5%	2,5%	2,3%	3,0%	2,9%	3,0%

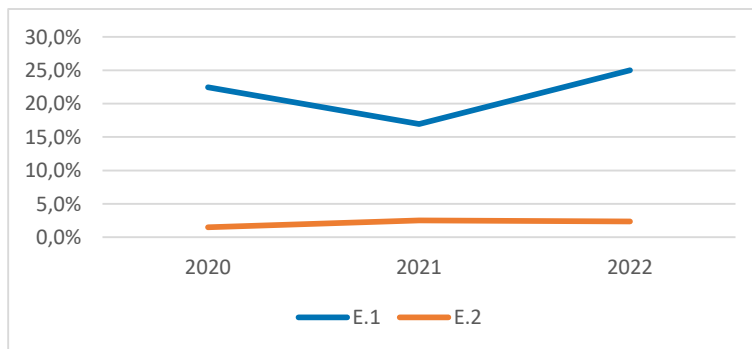

Gesundheit und Wohlergehen	Quartierswerte im Jahr			Gesamtwerte MEC im Jahr		
	2020	2021	2022	2020	2021	2022
G.1 Übergewicht bei Einschulung	10,0%	10,0%	10,0%	5,5%	5,5%	5,5%
G.2 Vorzeitige Sterblichkeit	178	214	214	194	131	184
G.3 Schwerbehinderung	8,1%	11,0%	11,0%	9,1%	11,5%	11,3%

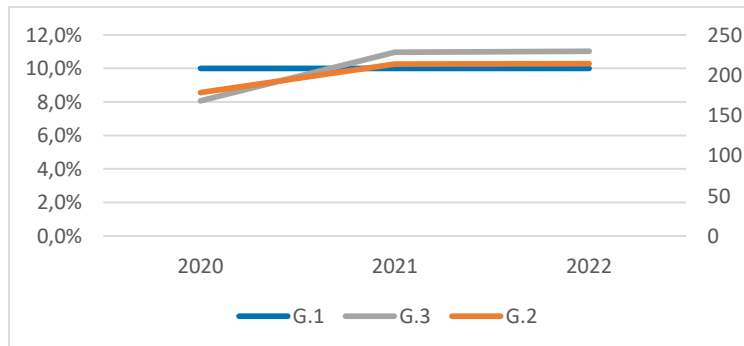

MEC-Neue Mitte West

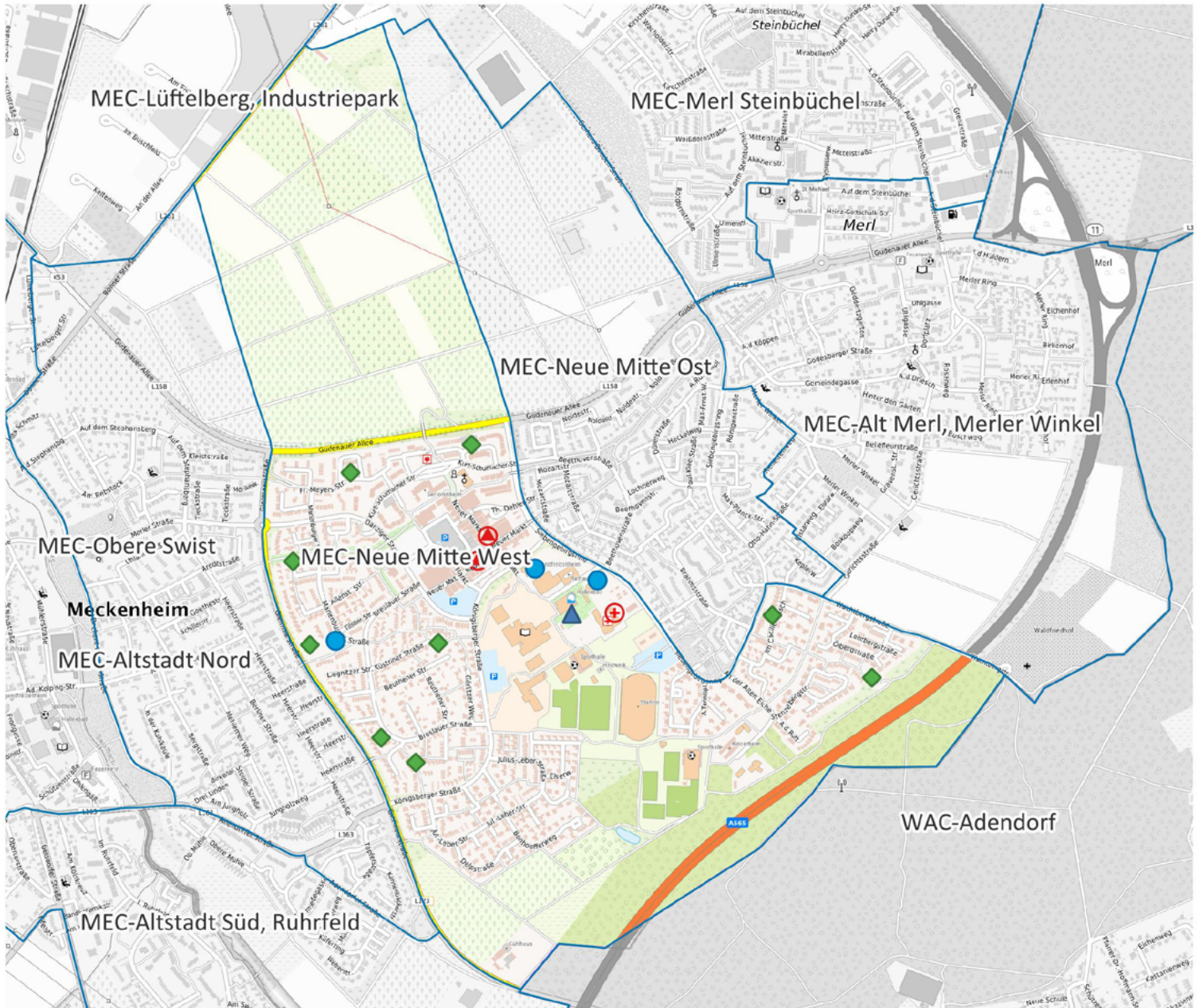

- Apotheke
- Krankenhaus
- Grundschule
- Kindertagesstätte
- Spielplatz/ Bolzplatz
- Schwimmbad
- Quartiersgrenze



Land NRW (2022) / Sozialamt, Amt für Katasterwesen und Geoinformation des Rhein-Sieg-Kreises (2024) / Hintergrundkarte BKG (2020) - Lizenz dl-de/zero-2-0 (www.govdata.de/dl-de/zero-2-0)

Quartier MEC-Neue Mitte West

Altersklassen

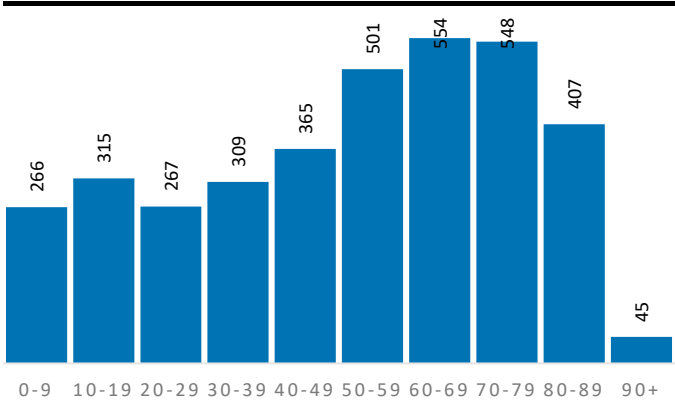

Demografische Grunddaten

	Quartier	MEC	RSK
Bevölkerung (Erstwohnung) 2022	3.577	25.505	625.312
davon: 0-19 Jahre	581	5.066	121.095
davon: 20-64 Jahre	1.731	13.496	365.354
davon: 65 Jahre und darüber	1.265	6.943	138.863
Durchschnittsalter	50,8	46,0	44,4
Bev. mit Migrationshintergrund	1.185	9.092	189.698

Privathaushalte

	Quartier	MEC	RSK
Einpersonenhaushalte	614	4.266	119.194
Privathaushalte mit Kindern	276	2.531	63.256
Alleinerziehenden-Haushalte	34	349	9.795

Aufmerksamkeitsbedarf 2022

Aufmerksamkeitsbedarf 2022

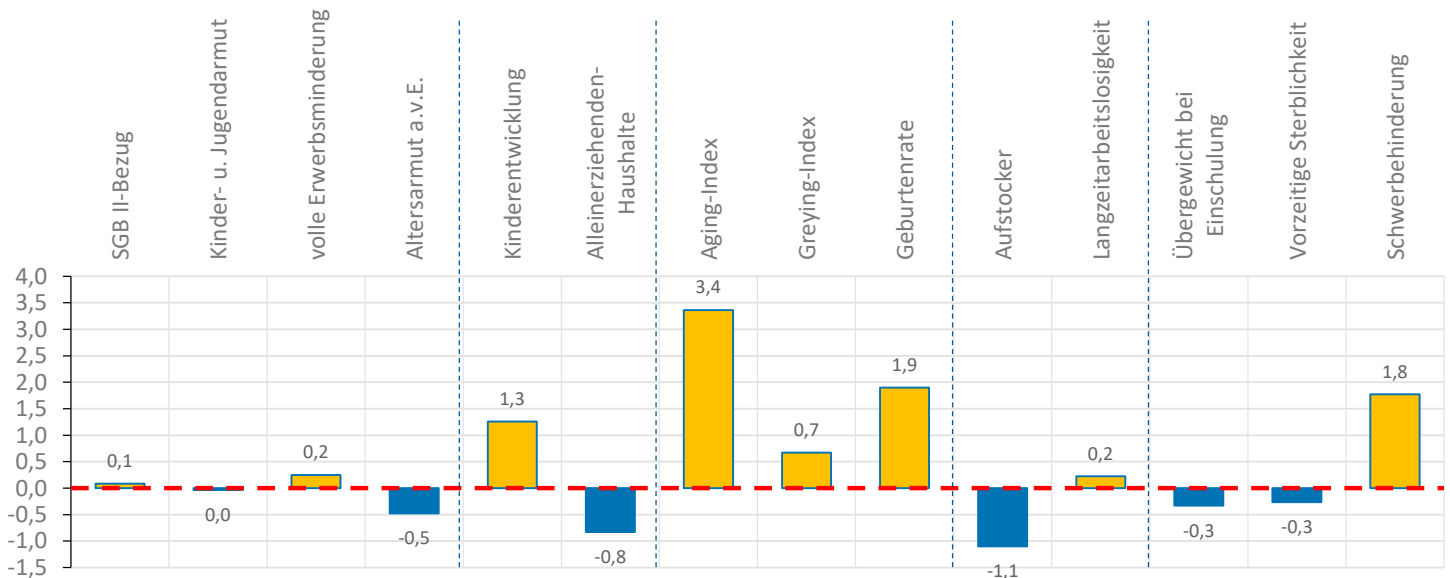
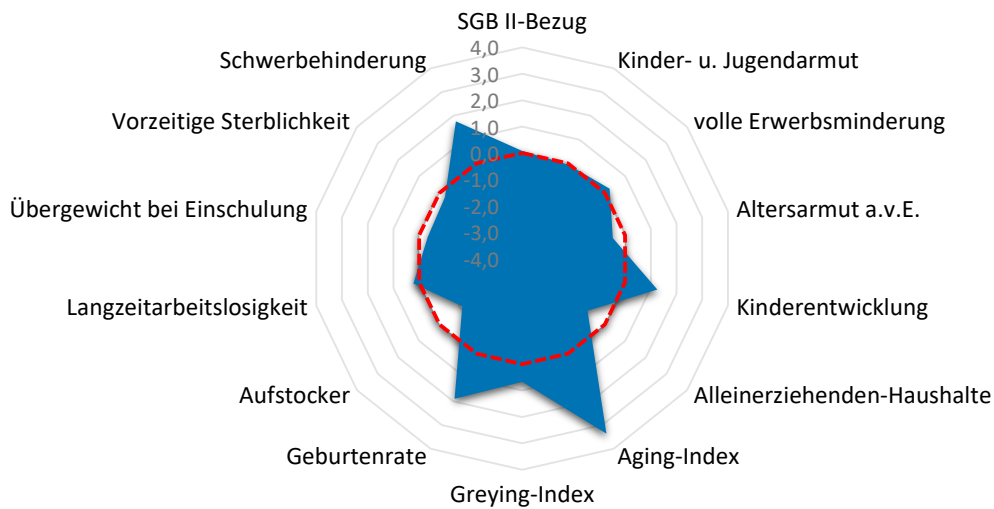

Quartier MEC-Neue Mitte West

Armut	Quartier	MEC	RSK
SGB II-Bezug	7,7%	7,5%	7,2%
Kinder- u. Jugendarmut	11,4%	11,6%	11,4%
volle Erwerbsminderung	0,8%	0,8%	0,6%
Altersarmut außerhalb v. Einrichtung	1,7%	2,6%	2,6%

Bildung, Erziehung, Entwicklung	Quartier	MEC	RSK
Kinderentwicklung	47,4%	42,9%	32,6%
Alleinerziehenden-Haushalte	12,3%	13,8%	15,5%

Demografie	Quartier	MEC	RSK
Aging-Index	218	137	115
Greying-Index	56	52	48
Geburtenrate	27	47	44

Erwerbstätigkeit	Quartier	MEC	RSK
Aufstockerquote SGB II	16,2%	19,7%	21,4%
Langzeitarbeitslosigkeit	2,9%	3,0%	2,5%

Gesundheit und Wohlergehen	Quartier	MEC	RSK
Übergewicht bei Einschulung	5,3%	5,5%	7,3%
Vorzeitige Sterblichkeit	196	184	224
Schwerbehinderung	13,4%	11,3%	10,9%

Aufmerksamkeitsbedarf standard.	Quartier	MEC	RSK
insgesamt	0,5	0,1	0,0
Armut	0,0	0,0	0,0
Bildung, Erziehung	0,2	0,2	0,0
Demografie	2,0	0,2	0,0
Erwerbsarbeit	-0,4	0,0	0,0
Gesundheit	0,4	-0,1	0,0

Kita- und Schulstandorte	Quartier	MEC	RSK
Kindertageseinrichtungen	3	17	403
Grundschulen	0	5	105
Familienzentren	0	2	110

Wohn- und Betreuungsangebote	Quartier	MEC	RSK
Tagespflege-Plätze	0	55	397
stat. Kurzzeitpflege-Plätze	0	8	81
stat. Dauerpflege-Plätze	80	191	5.614
Plätze in Pflege-WGs	0	22	296
stat. EGH-Plätze	0	0	1.043
Plätze in EGH-WGs	0	0	138
Hospiz-Plätze	0	0	29

Gesundheitsversorgung	Quartier	MEC	RSK
hausärztlich tätige Ärzte	6	20	459
Apotheken	2	7	139

Zeitliche Entwicklung

MEC-Neue Mitte West

In diesem letzten Abschnitt werden die Indikatorenwerte für die Themenfelder in ihrer zeitlichen Entwicklung 2020 - 2022 dargestellt. Dies erfolgt tabellarisch für die Quartiere und auch als Gesamtentwicklung für die Kommune.

Die Liniendiagramme illustrieren ergänzend die aufgeführten Daten für das Quartier. Für das Themenfeld Gesundheit ist eine zweite Skala auf der rechten Seite abgebildet, die die Werte für die frühzeitige Sterblichkeit wiedergibt.

Armut	Quartierswerte im Jahr			Gesamtwerte MEC im Jahr		
	2020	2021	2022	2020	2021	2022
A.1 SGB II-Bezug	5,2%	6,3%	7,7%	5,3%	7,3%	7,5%
A.2 Kinder- u. Jugendarmut	11,4%	9,4%	11,4%	12,8%	11,4%	11,6%
A.3 volle Erwerbsminderung	0,9%	0,9%	0,8%	0,8%	0,8%	0,8%
A.4 Altersarmut auß. v. Einrichtungen	1,5%	1,7%	1,7%	2,9%	2,9%	2,6%

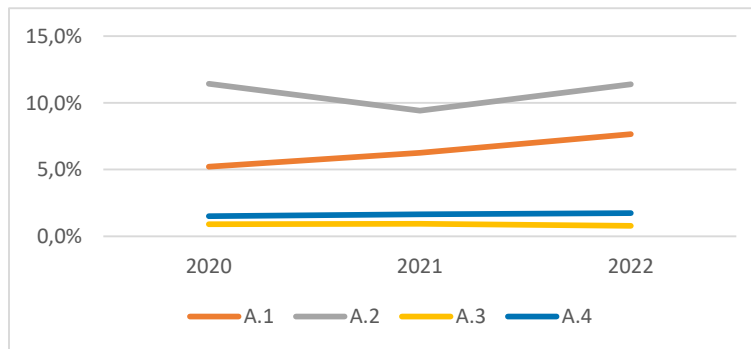

Bildung, Erziehung, Entwicklung	Quartierswerte im Jahr			Gesamtwerte MEC im Jahr		
	2020	2021	2022	2020	2021	2022
B.1 Kinderentwicklung	47,4%	47,4%	47,4%	42,9%	42,9%	42,9%
B.2 Alleinerziehenden-Haushalte	12,5%	12,5%	12,3%	13,3%	12,8%	13,8%

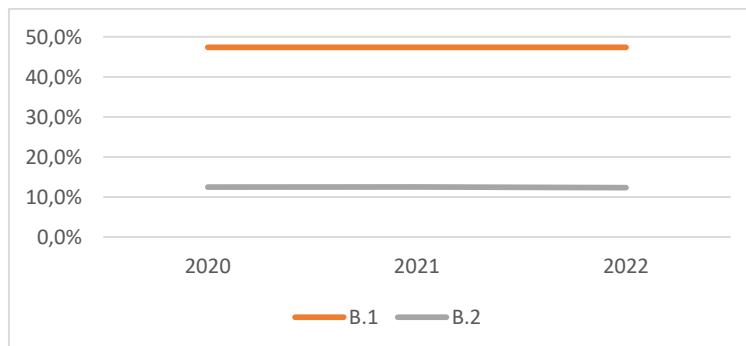

Zeitliche Entwicklung

MEC-Neue Mitte West

Demografie	Quartierswerte im Jahr			Gesamtwerte MEC im Jahr		
	2020	2021	2022	2020	2021	2022
D.1 Aging-Index	209	212	218	139	141	137
D.2 Greying-Index	44	51	56	46	50	52
D.3 Geburtenrate	42	22	27	57	35	47

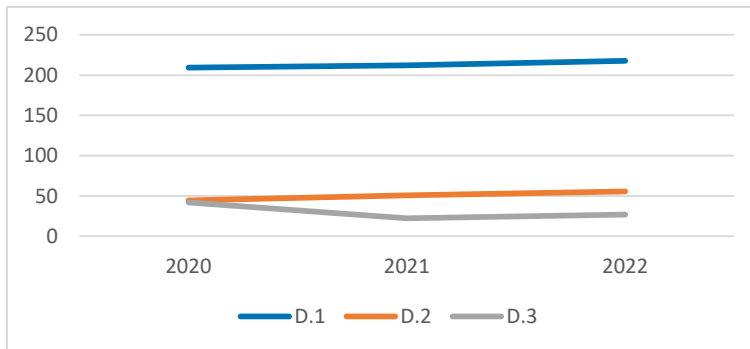

Erwerbstätigkeit	Quartierswerte im Jahr			Gesamtwerte MEC im Jahr		
	2020	2021	2022	2020	2021	2022
E.1 Aufstockerquote SGB II	13,6%	17,6%	16,2%	22,9%	22,7%	19,7%
E.1 Langzeitarbeitslosigkeit	2,5%	2,7%	2,9%	3,0%	2,9%	3,0%

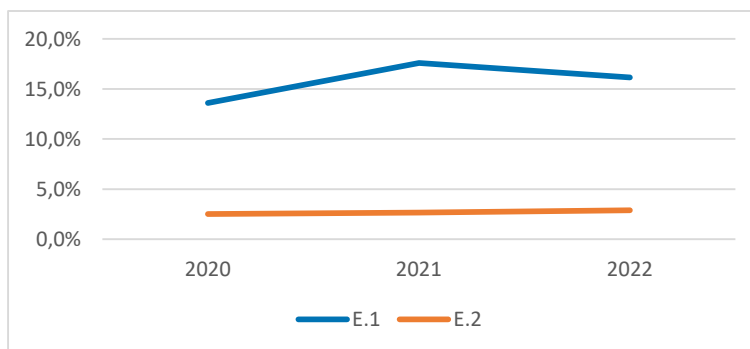

Gesundheit und Wohlergehen	Quartierswerte im Jahr			Gesamtwerte MEC im Jahr		
	2020	2021	2022	2020	2021	2022
G.1 Übergewicht bei Einschulung	5,3%	5,3%	5,3%	5,5%	5,5%	5,5%
G.2 Vorzeitige Sterblichkeit	164	167	196	194	131	184
G.3 Schwerbehinderung	10,8%	13,6%	13,4%	9,1%	11,5%	11,3%

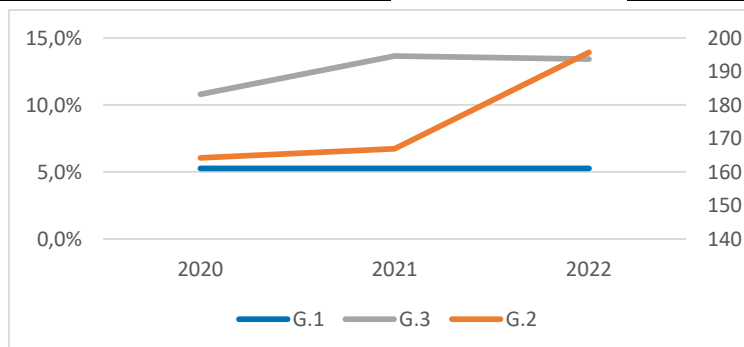

MEC-Neue Mitte Ost



- ⊙ Apotheke
- ⊕ Krankenhaus
- ⬡ Grundschule
- Kindertagesstätte
- ◆ Spielplatz/ Bolzplatz
- ▲ Schwimmbad
- Quartiersgrenze

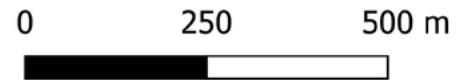

Land NRW (2022) / Sozialamt, Amt für Katasterwesen und Geoinformation des Rhein-Sieg-Kreises (2024) / Hintergrundkarte BKG (2020) - Lizenz dl-de/zero-2-0 (www.govdata.de/dl-de/zero-2-0)

Quartier MEC-Neue Mitte Ost

Altersklassen

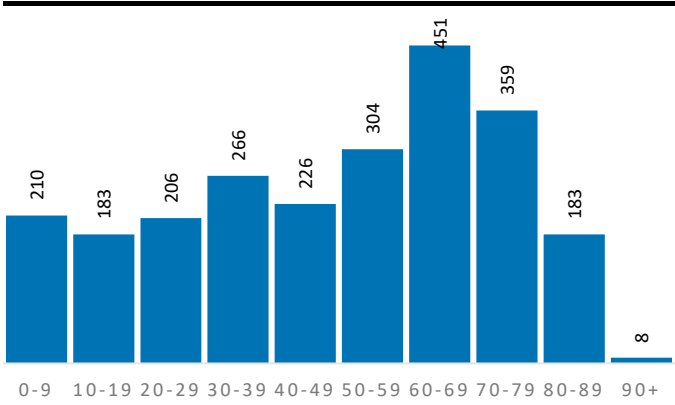

Demografische Grunddaten

	Quartier	MEC	RSK
Bevölkerung (Erstwohnung) 2022	2.396	25.505	625.312
davon: 0-19 Jahre	393	5.066	121.095
davon: 20-64 Jahre	1.200	13.496	365.354
davon: 65 Jahre und darüber	803	6.943	138.863
Durchschnittsalter	48,5	46,0	44,4
Bev. mit Migrationshintergrund	592	9.092	189.698

Privathaushalte

	Quartier	MEC	RSK
Einpersonenhaushalte	404	4.266	119.194
Privathaushalte mit Kindern	206	2.531	63.256
Alleinerziehenden-Haushalte	27	349	9.795

Aufmerksamkeitsbedarf 2022

Aufmerksamkeitsbedarf 2022

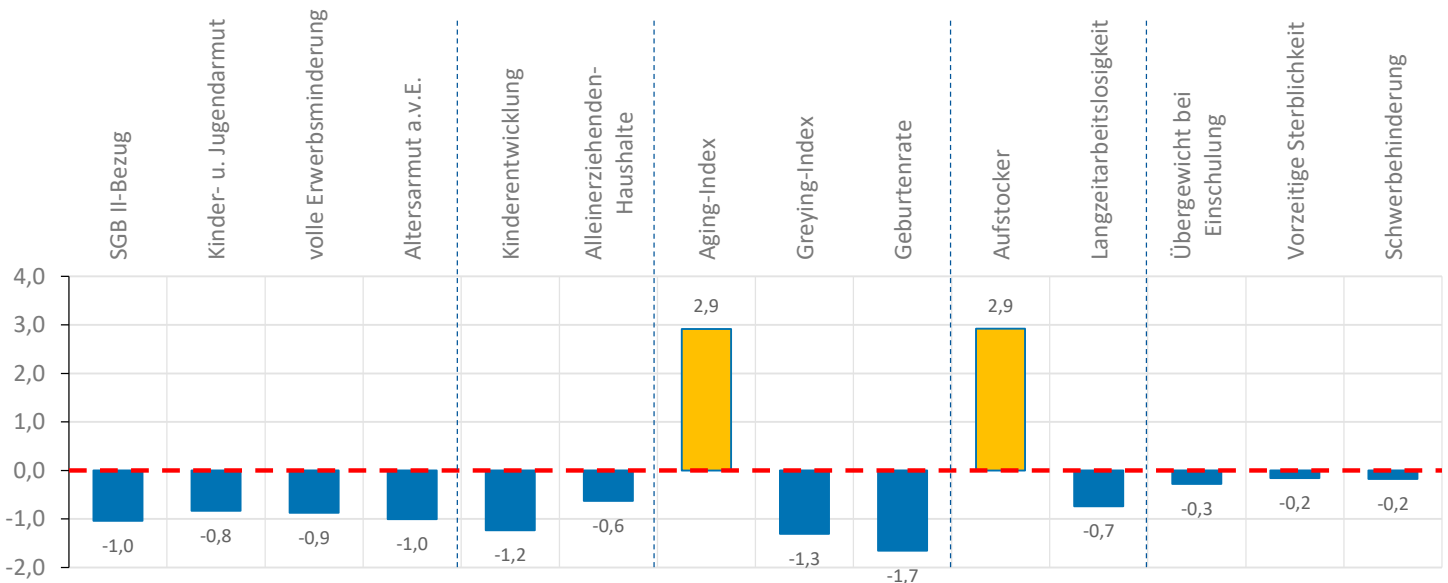
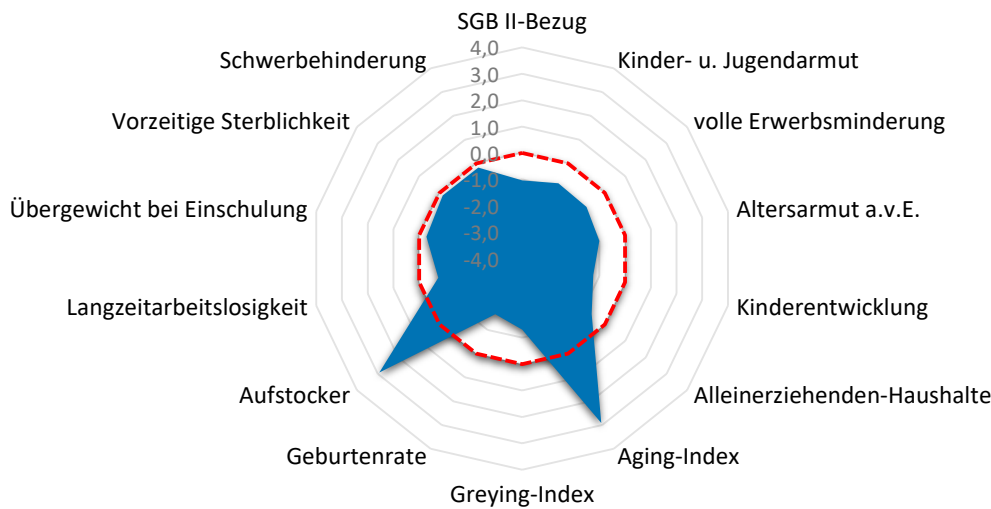

Quartier MEC-Neue Mitte Ost

Armut	Quartier	MEC	RSK
SGB II-Bezug	3,0%	7,5%	7,2%
Kinder- u. Jugendarmut	5,9%	11,6%	11,4%
volle Erwerbsminderung	0,2%	0,8%	0,6%
Altersarmut außerhalb v. Einrichtung	0,6%	2,6%	2,6%

Bildung, Erziehung, Entwicklung	Quartier	MEC	RSK
Kinderentwicklung	16,7%	42,9%	32,6%
Alleinerziehenden-Haushalte	13,1%	13,8%	15,5%

Demografie	Quartier	MEC	RSK
Aging-Index	204	137	115
Greying-Index	31	52	48
Geburtenrate	59	47	44

Erwerbstätigkeit	Quartier	MEC	RSK
Aufstockerquote SGB II	35,5%	19,7%	21,4%
Langzeitarbeitslosigkeit	1,5%	3,0%	2,5%

Gesundheit und Wohlergehen	Quartier	MEC	RSK
Übergewicht bei Einschulung	5,6%	5,5%	7,3%
Vorzeitige Sterblichkeit	209	184	224
Schwerbehinderung	10,5%	11,3%	10,9%

Aufmerksamkeitsbedarf standard.	Quartier	MEC	RSK
insgesamt	-0,3	0,1	0,0
Armut	-0,9	0,0	0,0
Bildung, Erziehung	-0,9	0,2	0,0
Demografie	0,0	0,2	0,0
Erwerbsarbeit	1,1	0,0	0,0
Gesundheit	-0,2	-0,1	0,0

Kita- und Schulstandorte	Quartier	MEC	RSK
Kindertageseinrichtungen	0	17	403
Grundschulen	0	5	105
Familienzentren	0	2	110

Wohn- und Betreuungsangebote	Quartier	MEC	RSK
Tagespflege-Plätze	0	55	397
stat. Kurzzeitpflege-Plätze	0	8	81
stat. Dauerpflege-Plätze	0	191	5.614
Plätze in Pflege-WGs	0	22	296
stat. EGH-Plätze	0	0	1.043
Plätze in EGH-WGs	0	0	138
Hospiz-Plätze	0	0	29

Gesundheitsversorgung	Quartier	MEC	RSK
hausärztlich tätige Ärzte	0	20	459
Apotheken	0	7	139

Zeitliche Entwicklung

MEC-Neue Mitte Ost

In diesem letzten Abschnitt werden die Indikatorenwerte für die Themenfelder in ihrer zeitlichen Entwicklung 2020 - 2022 dargestellt. Dies erfolgt tabellarisch für die Quartiere und auch als Gesamtentwicklung für die Kommune.

Die Liniendiagramme illustrieren ergänzend die aufgeführten Daten für das Quartier. Für das Themenfeld Gesundheit ist eine zweite Skala auf der rechten Seite abgebildet, die die Werte für die frühzeitige Sterblichkeit wiedergibt.

Armut	Quartierswerte im Jahr			Gesamtwerte MEC im Jahr		
	2020	2021	2022	2020	2021	2022
A.1 SGB II-Bezug	2,3%	2,6%	3,0%	5,3%	7,3%	7,5%
A.2 Kinder- u. Jugendarmut	3,8%	4,2%	5,9%	12,8%	11,4%	11,6%
A.3 volle Erwerbsminderung	0,3%	0,2%	0,2%	0,8%	0,8%	0,8%
A.4 Altersarmut auß. v. Einrichtungen	0,4%	0,5%	0,6%	2,9%	2,9%	2,6%

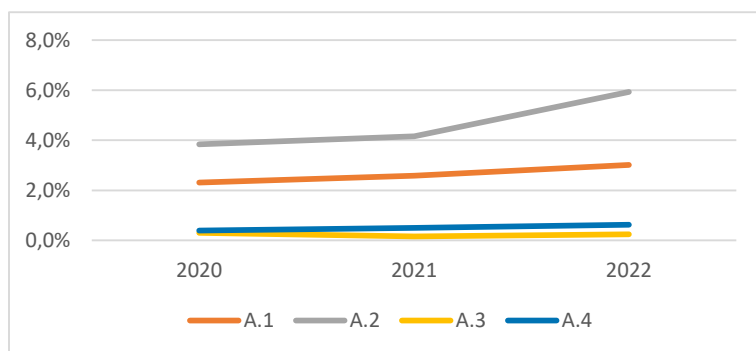

Bildung, Erziehung, Entwicklung	Quartierswerte im Jahr			Gesamtwerte MEC im Jahr		
	2020	2021	2022	2020	2021	2022
B.1 Kinderentwicklung	16,7%	16,7%	16,7%	42,9%	42,9%	42,9%
B.2 Alleinerziehenden-Haushalte	12,1%	13,4%	13,1%	13,3%	12,8%	13,8%

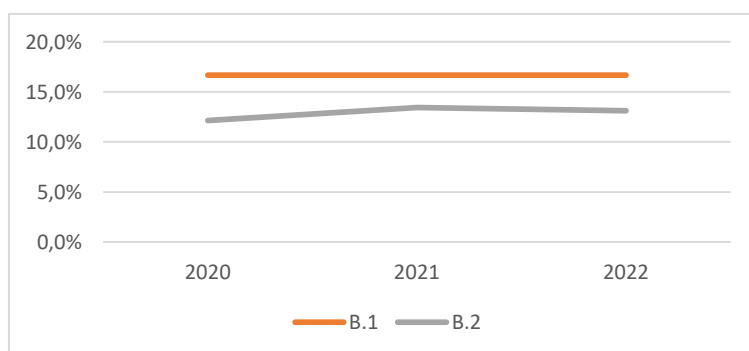

Zeitliche Entwicklung

MEC-Neue Mitte Ost

Demografie	Quartierswerte im Jahr			Gesamtwerte MEC im Jahr		
	2020	2021	2022	2020	2021	2022
D.1 Aging-Index	190	205	204	139	141	137
D.2 Greying-Index	23	27	31	46	50	52
D.3 Geburtenrate	57	23	59	57	35	47

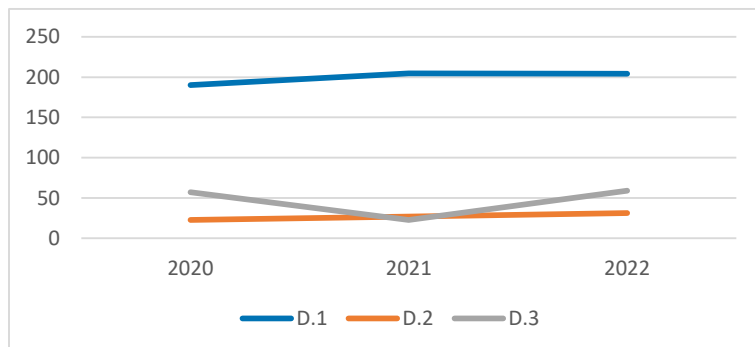

Erwerbstätigkeit	Quartierswerte im Jahr			Gesamtwerte MEC im Jahr		
	2020	2021	2022	2020	2021	2022
E.1 Aufstockerquote SGB II	19,5%	0,0%	35,5%	22,9%	22,7%	19,7%
E.1 Langzeitarbeitslosigkeit	1,7%	1,5%	1,5%	3,0%	2,9%	3,0%

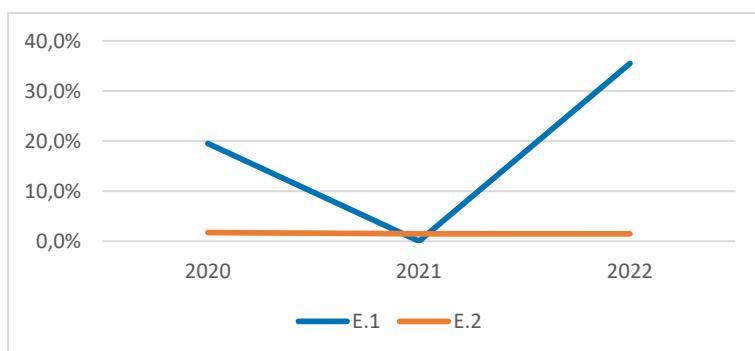

Gesundheit und Wohlergehen	Quartierswerte im Jahr			Gesamtwerte MEC im Jahr		
	2020	2021	2022	2020	2021	2022
G.1 Übergewicht bei Einschulung	5,6%	5,6%	5,6%	5,5%	5,5%	5,5%
G.2 Vorzeitige Sterblichkeit	207	42	209	194	131	184
G.3 Schwerbehinderung	8,1%	10,5%	10,5%	9,1%	11,5%	11,3%

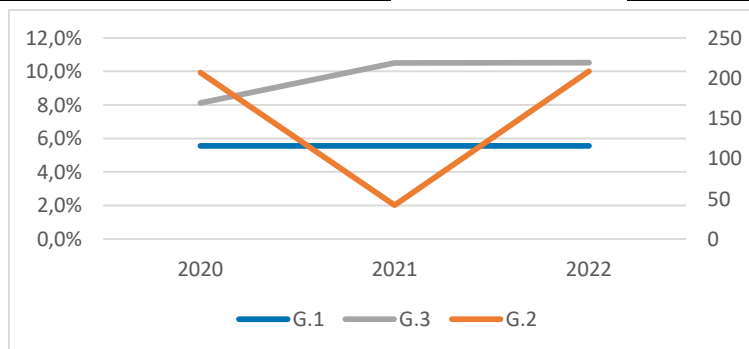

MEC-Alt Merl, Merler Winkel



-  Apotheke
-  Krankenhaus
-  Grundschule
-  Kindertagesstätte
-  Spielplatz/ Bolzplatz
-  Schwimmbad
-  Quartiersgrenze

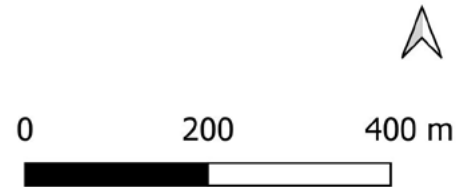

Land NRW (2022) / Sozialamt, Amt für Katasterwesen und Geoinformation des Rhein-Sieg-Kreises (2024) / Hintergrundkarte BKG (2020) - Lizenz dl-de/zero-2-0 (www.govdata.de/dl-de/zero-2-0)

Quartier MEC-Alt Merl, Merler Winkel

Altersklassen

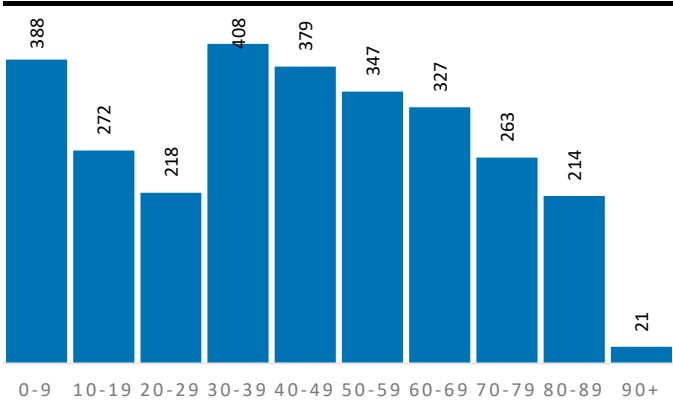

Demografische Grunddaten

	Quartier	MEC	RSK
Bevölkerung (Erstwohnung) 2022	2.837	25.505	625.312
davon: 0-19 Jahre	660	5.066	121.095
davon: 20-64 Jahre	1.516	13.496	365.354
davon: 65 Jahre und darüber	661	6.943	138.863
Durchschnittsalter	42,8	46,0	44,4
Bev. mit Migrationshintergrund	1.091	9.092	189.698

Privathaushalte

	Quartier	MEC	RSK
Einpersonenhaushalte	409	4.266	119.194
Privathaushalte mit Kindern	342	2.531	63.256
Alleinerziehenden-Haushalte	38	349	9.795

Aufmerksamkeitsbedarf 2022

Aufmerksamkeitsbedarf 2022

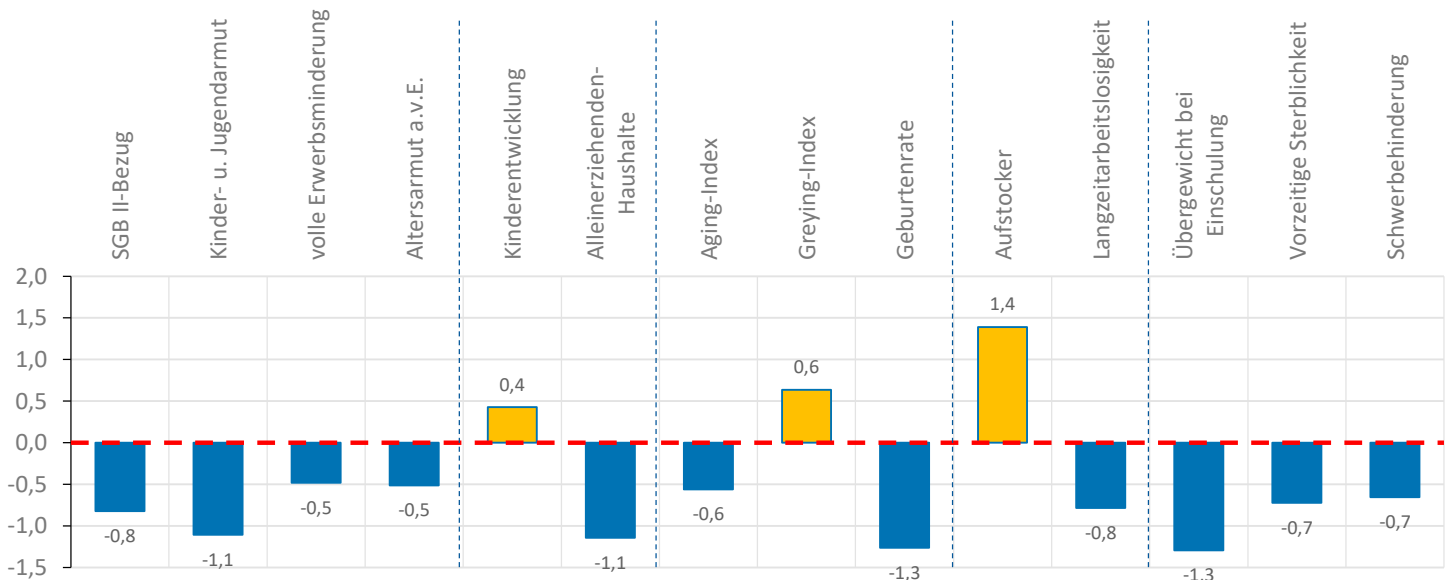
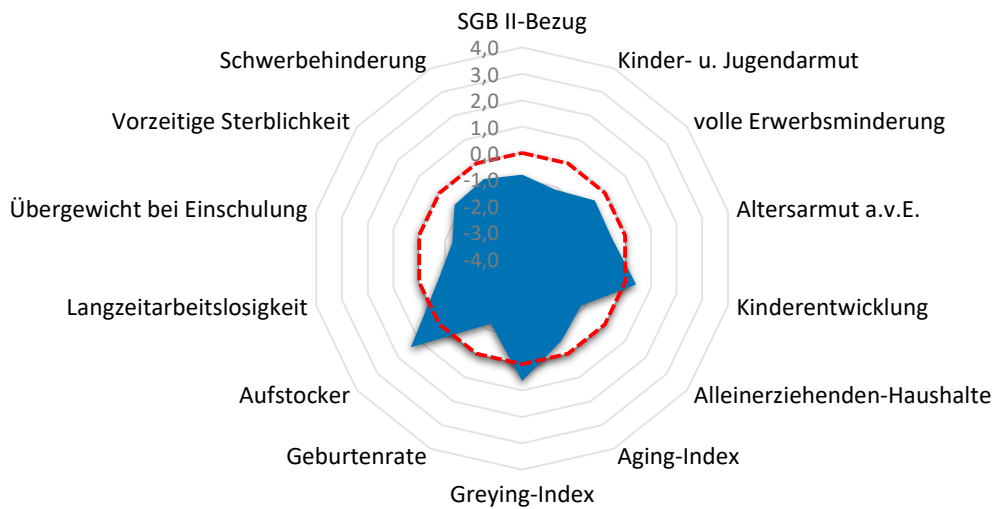

Quartier MEC-Alt Merl, Merler Winkel

Armut	Quartier	MEC	RSK
SGB II-Bezug	3,9%	7,5%	7,2%
Kinder- u. Jugendarmut	4,0%	11,6%	11,4%
volle Erwerbsminderung	0,4%	0,8%	0,6%
Altersarmut außerhalb v. Einrichtung	1,7%	2,6%	2,6%

Bildung, Erziehung, Entwicklung	Quartier	MEC	RSK
Kinderentwicklung	37,1%	42,9%	32,6%
Alleinerziehenden-Haushalte	11,1%	13,8%	15,5%

Demografie	Quartier	MEC	RSK
Aging-Index	100	137	115
Greying-Index	55	52	48
Geburtenrate	55	47	44

Erwerbstätigkeit	Quartier	MEC	RSK
Aufstockerquote SGB II	28,1%	19,7%	21,4%
Langzeitarbeitslosigkeit	1,4%	3,0%	2,5%

Gesundheit und Wohlergehen	Quartier	MEC	RSK
Übergewicht bei Einschulung	0,0%	5,5%	7,3%
Vorzeitige Sterblichkeit	141	184	224
Schwerbehinderung	9,8%	11,3%	10,9%

Aufmerksamkeitsbedarf standard.	Quartier	MEC	RSK
insgesamt	-0,5	0,1	0,0
Armut	-0,7	0,0	0,0
Bildung, Erziehung	-0,4	0,2	0,0
Demografie	-0,4	0,2	0,0
Erwerbsarbeit	0,3	0,0	0,0
Gesundheit	-0,9	-0,1	0,0

Kita- und Schulstandorte	Quartier	MEC	RSK
Kindertageseinrichtungen	3	17	403
Grundschulen	2	5	105
Familienzentren	1	2	110

Wohn- und Betreuungsangebote	Quartier	MEC	RSK
Tagespflege-Plätze	0	55	397
stat. Kurzzeitpflege-Plätze	0	8	81
stat. Dauerpflege-Plätze	0	191	5.614
Plätze in Pflege-WGs	0	22	296
stat. EGH-Plätze	0	0	1.043
Plätze in EGH-WGs	0	0	138
Hospiz-Plätze	0	0	29

Gesundheitsversorgung	Quartier	MEC	RSK
hausärztlich tätige Ärzte	2	20	459
Apotheken	1	7	139

Zeitliche Entwicklung

MEC-Alt Merl, Merler Winkel

In diesem letzten Abschnitt werden die Indikatorenwerte für die Themenfelder in ihrer zeitlichen Entwicklung 2020 - 2022 dargestellt. Dies erfolgt tabellarisch für die Quartiere und auch als Gesamtentwicklung für die Kommune.

Die Liniendiagramme illustrieren ergänzend die aufgeführten Daten für das Quartier. Für das Themenfeld Gesundheit ist eine zweite Skala auf der rechten Seite abgebildet, die die Werte für die frühzeitige Sterblichkeit wiedergibt.

Armut	Quartierswerte im Jahr			Gesamtwerte MEC im Jahr		
	2020	2021	2022	2020	2021	2022
A.1 SGB II-Bezug	4,8%	4,4%	3,9%	5,3%	7,3%	7,5%
A.2 Kinder- u. Jugendarmut	9,8%	5,3%	4,0%	12,8%	11,4%	11,6%
A.3 volle Erwerbsminderung	0,3%	0,2%	0,4%	0,8%	0,8%	0,8%
A.4 Altersarmut auß. v. Einrichtungen	2,0%	2,1%	1,7%	2,9%	2,9%	2,6%

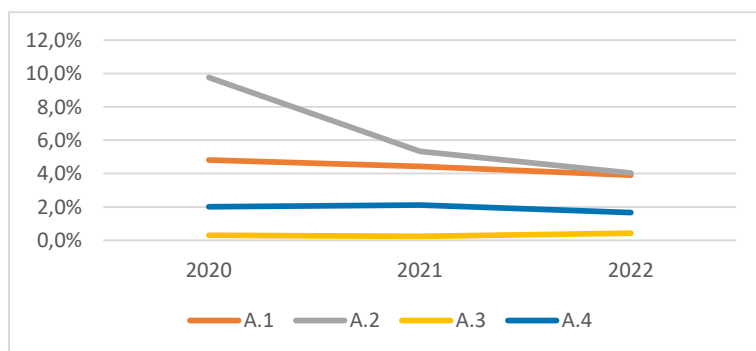

Bildung, Erziehung, Entwicklung	Quartierswerte im Jahr			Gesamtwerte MEC im Jahr		
	2020	2021	2022	2020	2021	2022
B.1 Kinderentwicklung	37,1%	37,1%	37,1%	42,9%	42,9%	42,9%
B.2 Alleinerziehenden-Haushalte	11,7%	10,8%	11,1%	13,3%	12,8%	13,8%

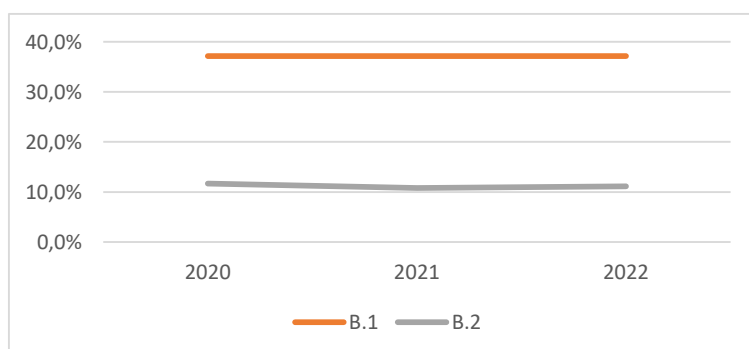

Zeitliche Entwicklung

MEC-Alt Merl, Merler Winkel

Demografie	Quartierswerte im Jahr			Gesamtwerte MEC im Jahr		
	2020	2021	2022	2020	2021	2022
D.1 Aging-Index	98	99	100	139	141	137
D.2 Greying-Index	52	55	55	46	50	52
D.3 Geburtenrate	89	52	55	57	35	47

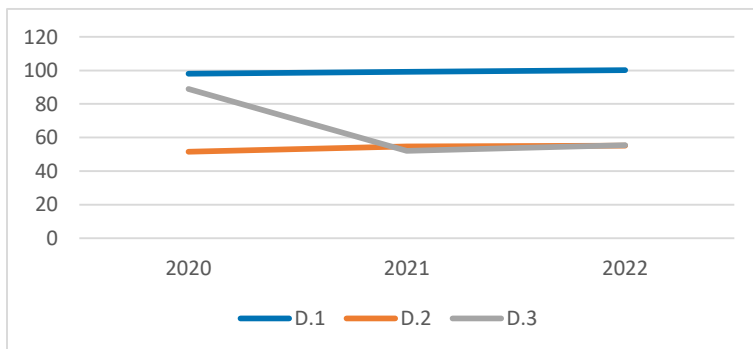

Erwerbstätigkeit	Quartierswerte im Jahr			Gesamtwerte MEC im Jahr		
	2020	2021	2022	2020	2021	2022
E.1 Aufstockerquote SGB II	27,6%	23,9%	28,1%	22,9%	22,7%	19,7%
E.1 Langzeitarbeitslosigkeit	2,6%	1,4%	1,4%	3,0%	2,9%	3,0%

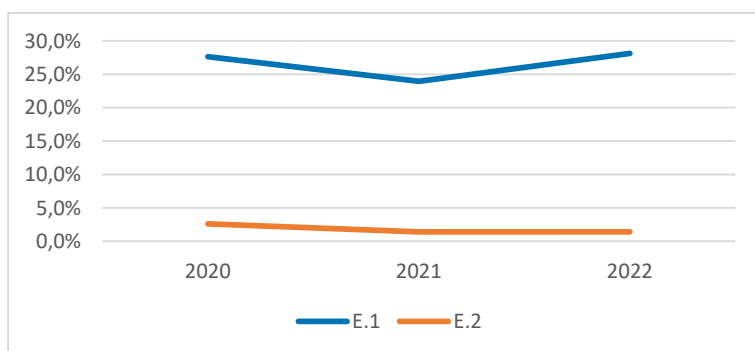

Gesundheit und Wohlergehen	Quartierswerte im Jahr			Gesamtwerte MEC im Jahr		
	2020	2021	2022	2020	2021	2022
G.1 Übergewicht bei Einschulung	0,0%	0,0%	0,0%	5,5%	5,5%	5,5%
G.2 Vorzeitige Sterblichkeit	142	105	141	194	131	184
G.3 Schwerbehinderung	8,6%	10,0%	9,8%	9,1%	11,5%	11,3%

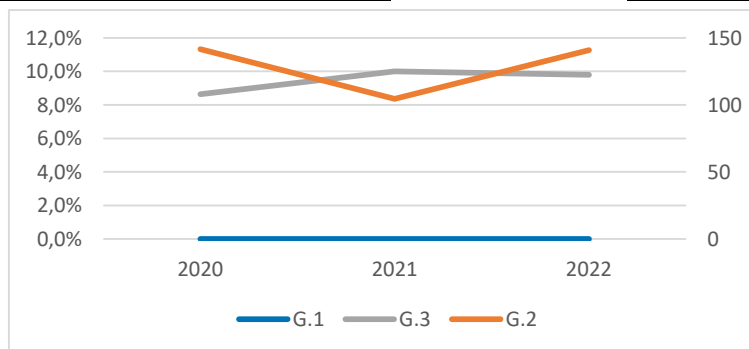

MEC-Merl Steinbüchel



-  Apotheke
-  Krankenhaus
-  Grundschule
-  Kindertagesstätte
-  Spielplatz/ Bolzplatz
-  Schwimmbad
-  Quartiersgrenze

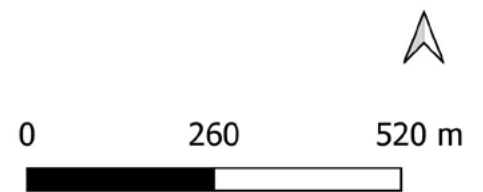

Land NRW (2022) / Sozialamt, Amt für Katasterwesen und Geoinformation des Rhein-Sieg-Kreises (2024) / Hintergrundkarte BKG (2020) - Lizenz dl-de/zero-2-0 (www.govdata.de/dl-de/zero-2-0)

Quartier MEC-Merl Steinbüchel

Altersklassen

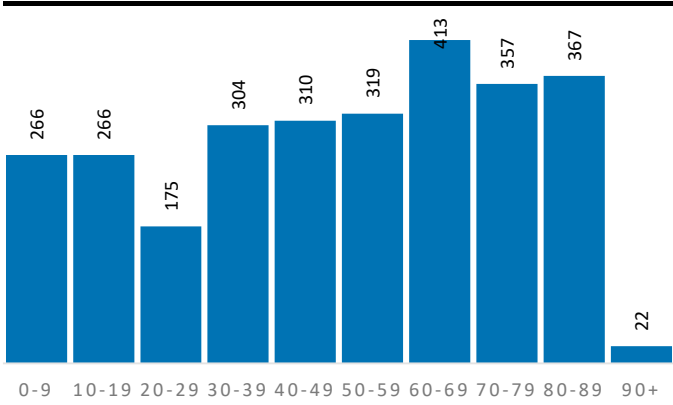

Demografische Grunddaten

	Quartier	MEC	RSK
Bevölkerung (Erstwohnung) 2022	2.799	25.505	625.312
davon: 0-19 Jahre	532	5.066	121.095
davon: 20-64 Jahre	1.323	13.496	365.354
davon: 65 Jahre und darüber	944	6.943	138.863
Durchschnittsalter	48,9	46,0	44,4
Bev. mit Migrationshintergrund	1.152	9.092	189.698

Privathaushalte

	Quartier	MEC	RSK
Einpersonenhaushalte	492	4.266	119.194
Privathaushalte mit Kindern	256	2.531	63.256
Alleinerziehenden-Haushalte	51	349	9.795

Aufmerksamkeitsbedarf 2022

Aufmerksamkeitsbedarf 2022

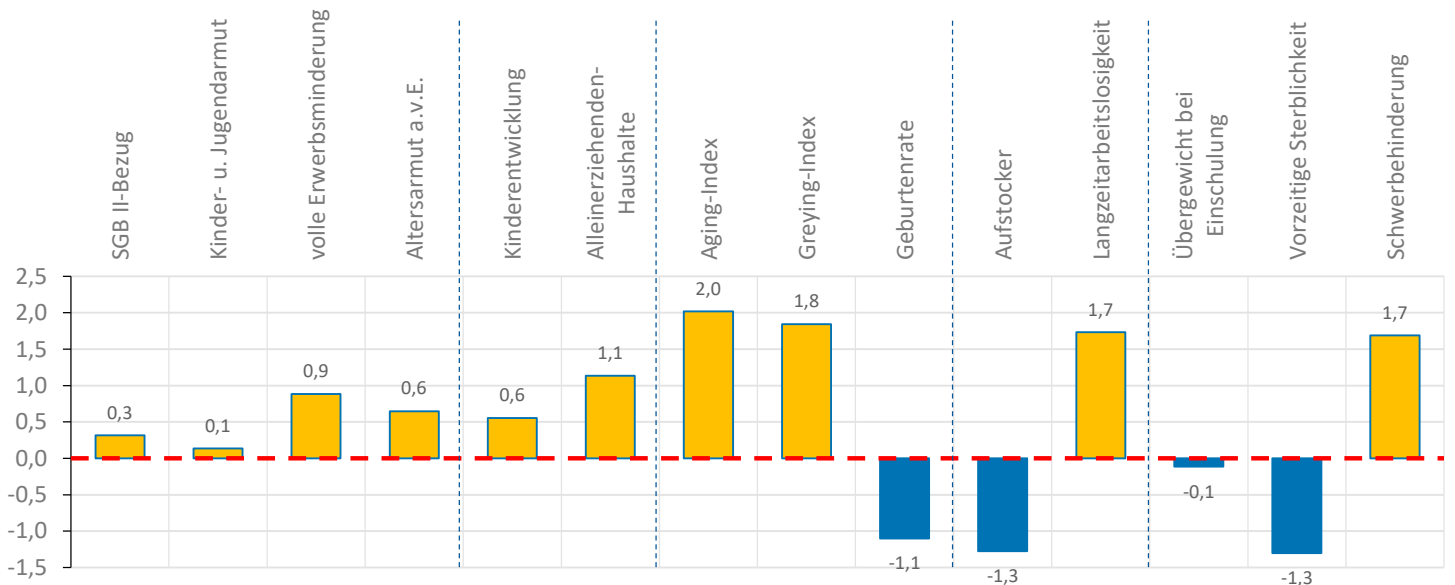
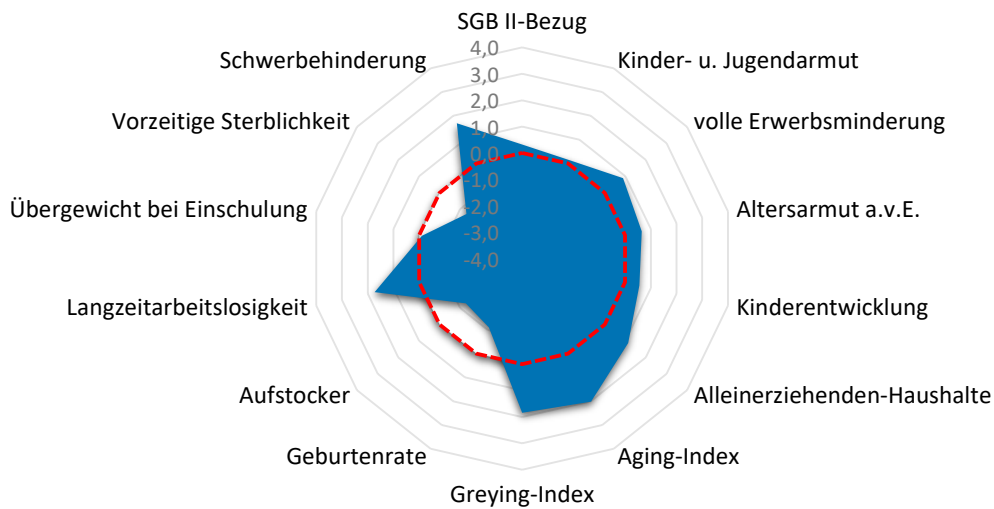

Quartier MEC-Merl Steinbüchel

Armut	Quartier	MEC	RSK
SGB II-Bezug	8,6%	7,5%	7,2%
Kinder- u. Jugendarmut	12,6%	11,6%	11,4%
volle Erwerbsminderung	1,1%	0,8%	0,6%
Altersarmut außerhalb v. Einrichtung	4,1%	2,6%	2,6%

Bildung, Erziehung, Entwicklung	Quartier	MEC	RSK
Kinderentwicklung	38,7%	42,9%	32,6%
Alleinerziehenden-Haushalte	19,9%	13,8%	15,5%

Demografie	Quartier	MEC	RSK
Aging-Index	177	137	115
Greying-Index	70	52	48
Geburtenrate	54	47	44

Erwerbstätigkeit	Quartier	MEC	RSK
Aufstockerquote SGB II	15,3%	19,7%	21,4%
Langzeitarbeitslosigkeit	5,1%	3,0%	2,5%

Gesundheit und Wohlergehen	Quartier	MEC	RSK
Übergewicht bei Einschulung	6,5%	5,5%	7,3%
Vorzeitige Sterblichkeit	71	184	224
Schwerbehinderung	13,3%	11,3%	10,9%

Aufmerksamkeitsbedarf standard.	Quartier	MEC	RSK
insgesamt	0,5	0,1	0,0
Armut	0,5	0,0	0,0
Bildung, Erziehung	0,8	0,2	0,0
Demografie	0,9	0,2	0,0
Erwerbsarbeit	0,2	0,0	0,0
Gesundheit	0,1	-0,1	0,0

Kita- und Schulstandorte	Quartier	MEC	RSK
Kindertageseinrichtungen	2	17	403
Grundschulen	0	5	105
Familienzentren	0	2	110

Wohn- und Betreuungsangebote	Quartier	MEC	RSK
Tagespflege-Plätze	0	55	397
stat. Kurzzeitpflege-Plätze	0	8	81
stat. Dauerpflege-Plätze	0	191	5.614
Plätze in Pflege-WGs	0	22	296
stat. EGH-Plätze	0	0	1.043
Plätze in EGH-WGs	0	0	138
Hospiz-Plätze	0	0	29

Gesundheitsversorgung	Quartier	MEC	RSK
hausärztlich tätige Ärzte	4	20	459
Apotheken	1	7	139

Zeitliche Entwicklung

MEC-Merl Steinbüchel

In diesem letzten Abschnitt werden die Indikatorenwerte für die Themenfelder in ihrer zeitlichen Entwicklung 2020 - 2022 dargestellt. Dies erfolgt tabellarisch für die Quartiere und auch als Gesamtentwicklung für die Kommune.

Die Liniendiagramme illustrieren ergänzend die aufgeführten Daten für das Quartier. Für das Themenfeld Gesundheit ist eine zweite Skala auf der rechten Seite abgebildet, die die Werte für die frühzeitige Sterblichkeit wiedergibt.

Armut	Quartierswerte im Jahr			Gesamtwerte MEC im Jahr		
	2020	2021	2022	2020	2021	2022
A.1 SGB II-Bezug	4,6%	9,4%	8,6%	5,3%	7,3%	7,5%
A.2 Kinder- u. Jugendarmut	8,9%	13,8%	12,6%	12,8%	11,4%	11,6%
A.3 volle Erwerbsminderung	1,4%	1,0%	1,1%	0,8%	0,8%	0,8%
A.4 Altersarmut auß. v. Einrichtungen	4,3%	4,5%	4,1%	2,9%	2,9%	2,6%

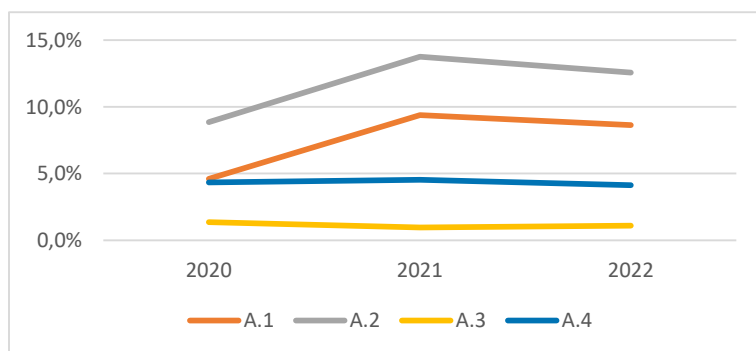

Bildung, Erziehung, Entwicklung	Quartierswerte im Jahr			Gesamtwerte MEC im Jahr		
	2020	2021	2022	2020	2021	2022
B.1 Kinderentwicklung	38,7%	38,7%	38,7%	42,9%	42,9%	42,9%
B.2 Alleinerziehenden-Haushalte	18,4%	19,0%	19,9%	13,3%	12,8%	13,8%

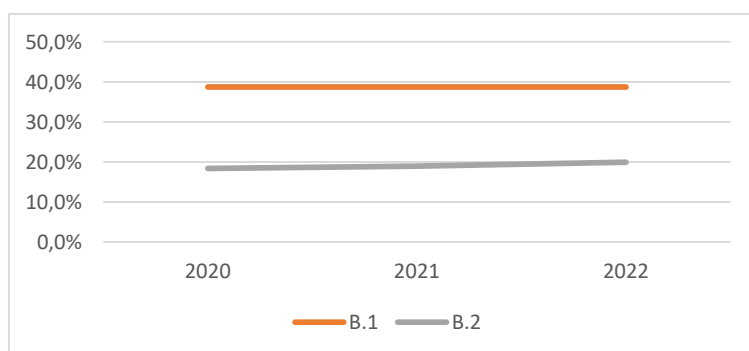

Zeitliche Entwicklung

MEC-Merl Steinbüchel

Demografie	Quartierswerte im Jahr			Gesamtwerte MEC im Jahr		
	2020	2021	2022	2020	2021	2022
D.1 Aging-Index	191	186	177	139	141	137
D.2 Greying-Index	56	66	70	46	50	52
D.3 Geburtenrate	52	43	54	57	35	47

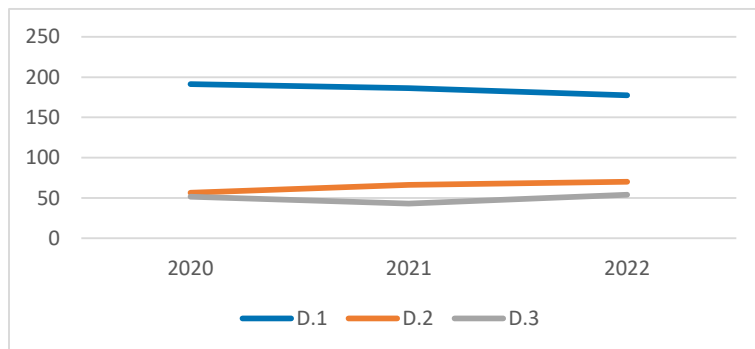

Erwerbstätigkeit	Quartierswerte im Jahr			Gesamtwerte MEC im Jahr		
	2020	2021	2022	2020	2021	2022
E.1 Aufstockerquote SGB II	18,8%	21,0%	15,3%	22,9%	22,7%	19,7%
E.1 Langzeitarbeitslosigkeit	2,8%	3,1%	5,1%	3,0%	2,9%	3,0%

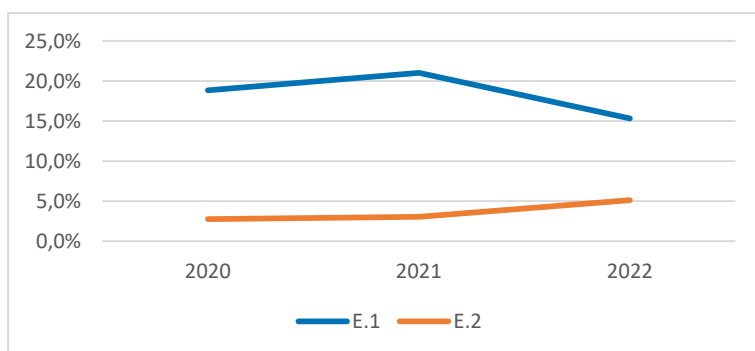

Gesundheit und Wohlergehen	Quartierswerte im Jahr			Gesamtwerte MEC im Jahr		
	2020	2021	2022	2020	2021	2022
G.1 Übergewicht bei Einschulung	6,5%	6,5%	6,5%	5,5%	5,5%	5,5%
G.2 Vorzeitige Sterblichkeit	179	179	71	194	131	184
G.3 Schwerbehinderung	10,8%	13,3%	13,3%	9,1%	11,5%	11,3%

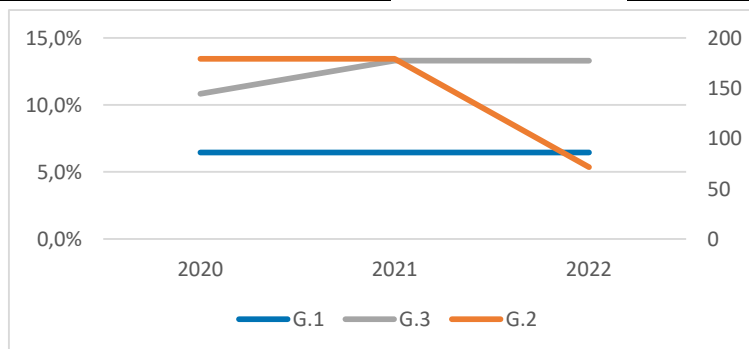

MEC-Lüftelberg, Industriepark

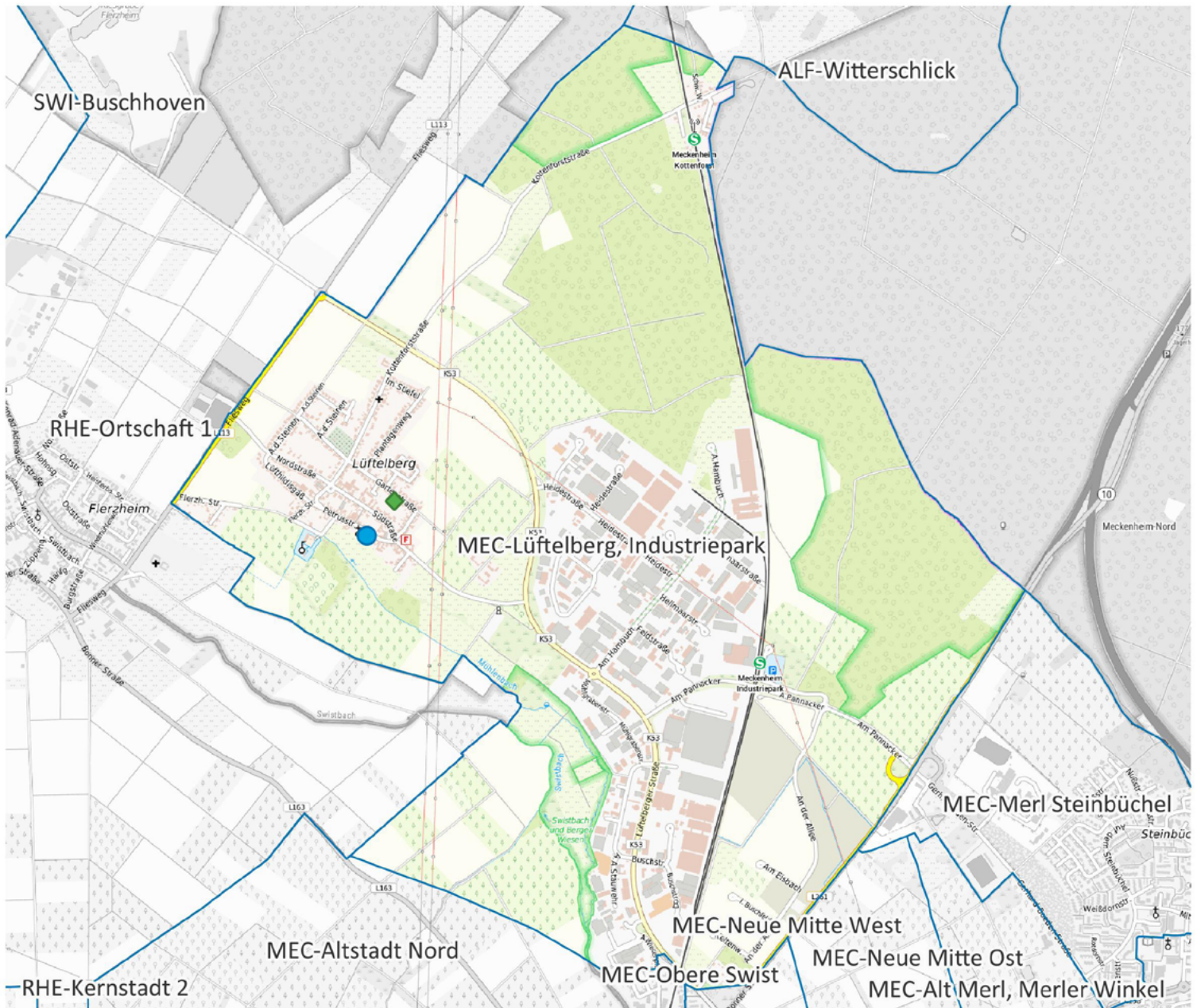

-  Apotheke
-  Krankenhaus
-  Grundschule
-  Kindertagesstätte
-  Spielplatz/ Bolzplatz
-  Schwimmbad
-  Quartiersgrenze

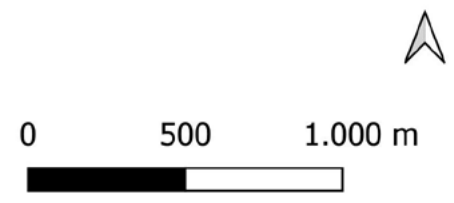

Land NRW (2022) / Sozialamt, Amt für Katasterwesen und Geoinformation des Rhein-Sieg-Kreises (2024) / Hintergrundkarte BKG (2020) - Lizenz dl-de/zero-2-0 (www.govdata.de/dl-de/zero-2-0)

Quartier MEC-Lüftelberg, Industriepark

Altersklassen

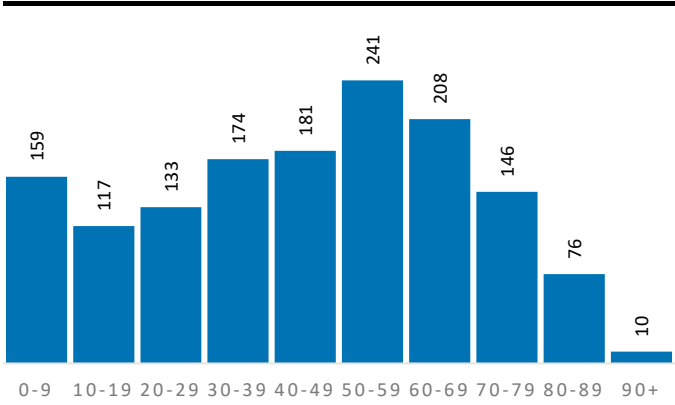

Demografische Grunddaten

	Quartier	MEC	RSK
Bevölkerung (Erstwohnung) 2022	1.445	25.505	625.312
davon: 0-19 Jahre	276	5.066	121.095
davon: 20-64 Jahre	853	13.496	365.354
davon: 65 Jahre und darüber	316	6.943	138.863
Durchschnittsalter	44,5	46,0	44,4
Bev. mit Migrationshintergrund	353	9.092	189.698

Privathaushalte

	Quartier	MEC	RSK
Einpersonenhaushalte	255	4.266	119.194
Privathaushalte mit Kindern	154	2.531	63.256
Alleinerziehenden-Haushalte	27	349	9.795

Aufmerksamkeitsbedarf 2022

Aufmerksamkeitsbedarf 2022

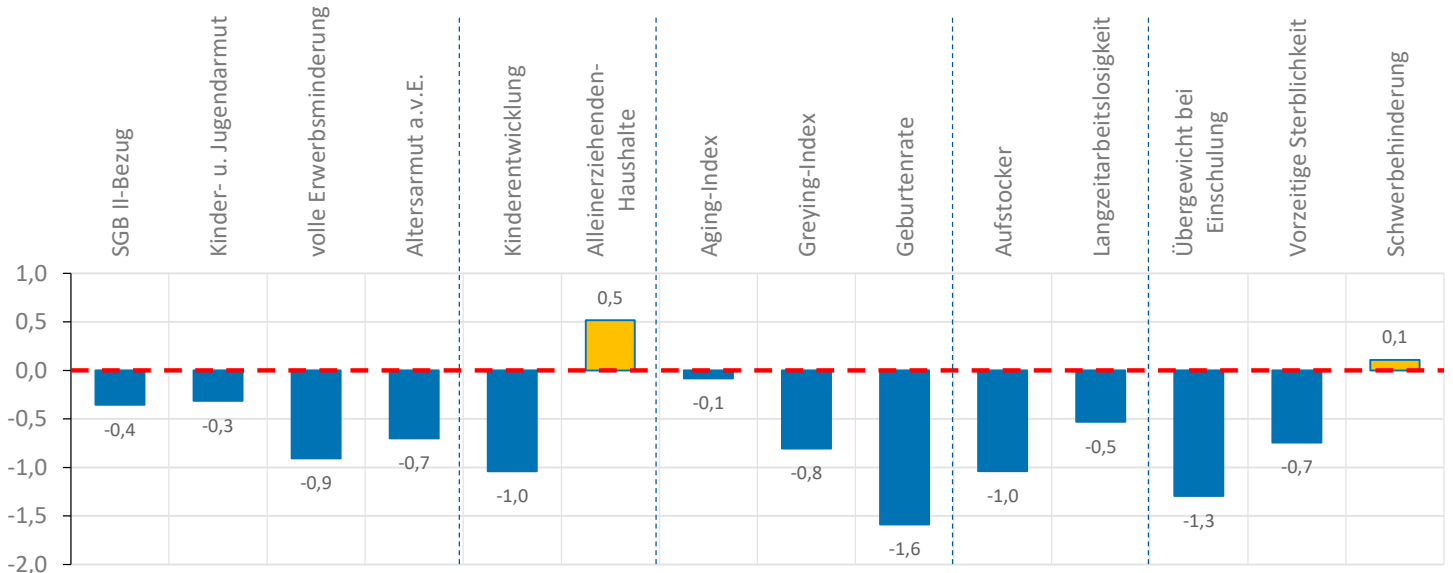
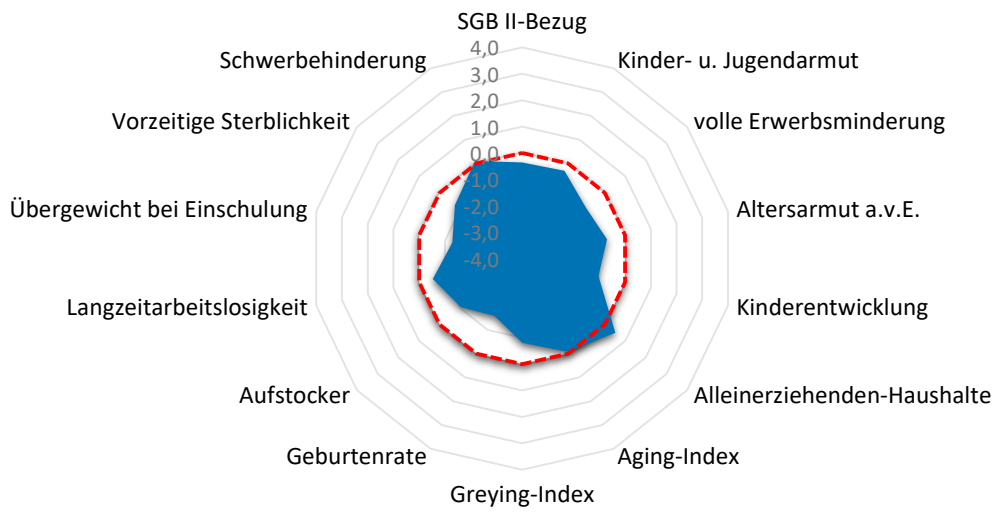

Quartier MEC-Lüftelberg, Industriepark

Armut	Quartier	MEC	RSK
SGB II-Bezug	5,8%	7,5%	7,2%
Kinder- u. Jugendarmut	9,5%	11,6%	11,4%
volle Erwerbsminderung	0,2%	0,8%	0,6%
Altersarmut außerhalb v. Einrichtung	1,3%	2,6%	2,6%

Bildung, Erziehung, Entwicklung	Quartier	MEC	RSK
Kinderentwicklung	19,0%	42,9%	32,6%
Alleinerziehenden-Haushalte	17,5%	13,8%	15,5%

Demografie	Quartier	MEC	RSK
Aging-Index	114	137	115
Greying-Index	37	52	48
Geburtenrate	58	47	44

Erwerbstätigkeit	Quartier	MEC	RSK
Aufstockerquote SGB II	16,5%	19,7%	21,4%
Langzeitarbeitslosigkeit	1,8%	3,0%	2,5%

Gesundheit und Wohlergehen	Quartier	MEC	RSK
Übergewicht bei Einschulung	0,0%	5,5%	7,3%
Vorzeitige Sterblichkeit	138	184	224
Schwerbehinderung	10,9%	11,3%	10,9%

Aufmerksamkeitsbedarf standard.	Quartier	MEC	RSK
insgesamt	-0,6	0,1	0,0
Armut	-0,6	0,0	0,0
Bildung, Erziehung	-0,3	0,2	0,0
Demografie	-0,8	0,2	0,0
Erwerbsarbeit	-0,8	0,0	0,0
Gesundheit	-0,6	-0,1	0,0

Kita- und Schulstandorte	Quartier	MEC	RSK
Kindertageseinrichtungen	1	17	403
Grundschulen	1	5	105
Familienzentren	0	2	110

Wohn- und Betreuungsangebote	Quartier	MEC	RSK
Tagespflege-Plätze	0	55	397
stat. Kurzzeitpflege-Plätze	0	8	81
stat. Dauerpflege-Plätze	0	191	5.614
Plätze in Pflege-WGs	0	22	296
stat. EGH-Plätze	0	0	1.043
Plätze in EGH-WGs	0	0	138
Hospiz-Plätze	0	0	29

Gesundheitsversorgung	Quartier	MEC	RSK
hausärztlich tätige Ärzte	0	20	459
Apotheken	0	7	139

Zeitliche Entwicklung

MEC-Lüftelberg, Industriepark

In diesem letzten Abschnitt werden die Indikatorenwerte für die Themenfelder in ihrer zeitlichen Entwicklung 2020 - 2022 dargestellt. Dies erfolgt tabellarisch für die Quartiere und auch als Gesamtentwicklung für die Kommune.

Die Liniendiagramme illustrieren ergänzend die aufgeführten Daten für das Quartier. Für das Themenfeld Gesundheit ist eine zweite Skala auf der rechten Seite abgebildet, die die Werte für die frühzeitige Sterblichkeit wiedergibt.

Armut	Quartierswerte im Jahr			Gesamtwerte MEC im Jahr		
	2020	2021	2022	2020	2021	2022
A.1 SGB II-Bezug	2,0%	3,6%	5,8%	5,3%	7,3%	7,5%
A.2 Kinder- u. Jugendarmut	4,0%	4,5%	9,5%	12,8%	11,4%	11,6%
A.3 volle Erwerbsminderung	0,2%	0,1%	0,2%	0,8%	0,8%	0,8%
A.4 Altersarmut auß. v. Einrichtungen	0,7%	1,3%	1,3%	2,9%	2,9%	2,6%

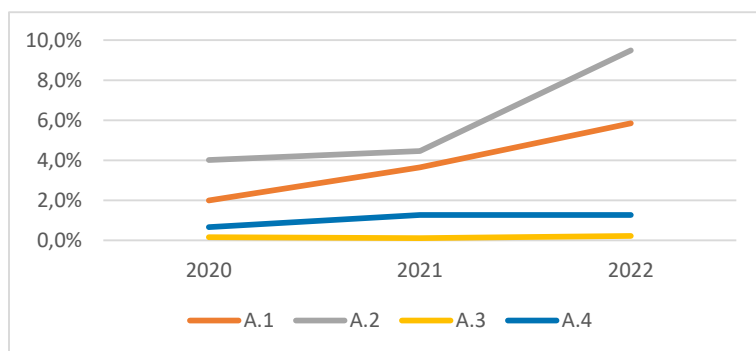

Bildung, Erziehung, Entwicklung	Quartierswerte im Jahr			Gesamtwerte MEC im Jahr		
	2020	2021	2022	2020	2021	2022
B.1 Kinderentwicklung	19,0%	19,0%	19,0%	42,9%	42,9%	42,9%
B.2 Alleinerziehenden-Haushalte	11,8%	15,5%	17,5%	13,3%	12,8%	13,8%

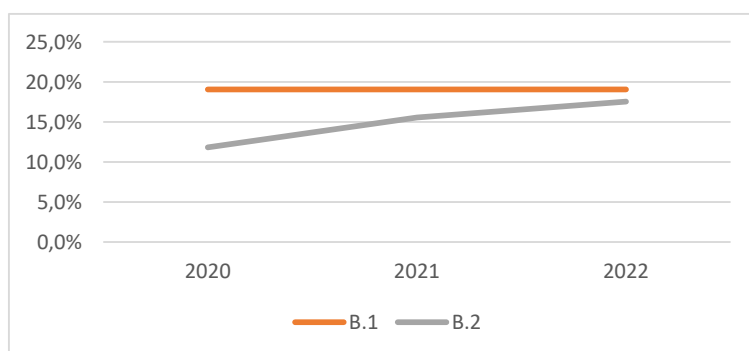

Zeitliche Entwicklung

MEC-Lüftelberg, Industriepark

Demografie	Quartierswerte im Jahr			Gesamtwerte MEC im Jahr		
	2020	2021	2022	2020	2021	2022
D.1 Aging-Index	113	114	114	139	141	137
D.2 Greying-Index	30	39	37	46	50	52
D.3 Geburtenrate	84	29	58	57	35	47

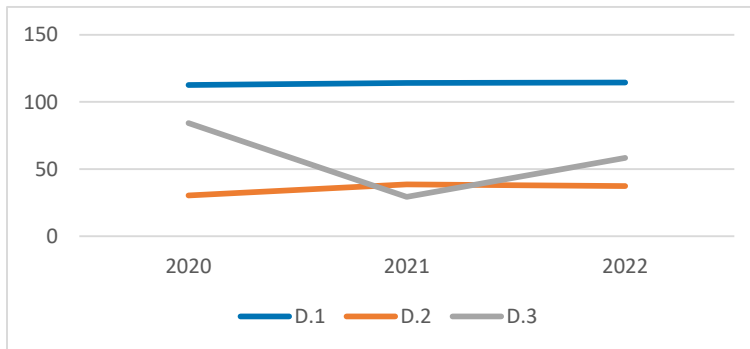

Erwerbstätigkeit	Quartierswerte im Jahr			Gesamtwerte MEC im Jahr		
	2020	2021	2022	2020	2021	2022
E.1 Aufstockerquote SGB II	19,5%	25,0%	16,5%	22,9%	22,7%	19,7%
E.1 Langzeitarbeitslosigkeit	1,7%	1,9%	1,8%	3,0%	2,9%	3,0%

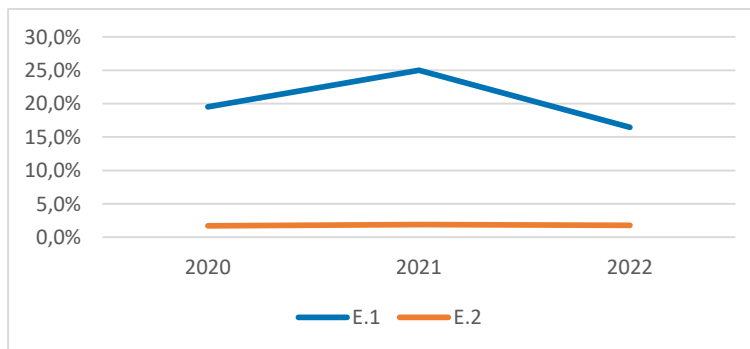

Gesundheit und Wohlergehen	Quartierswerte im Jahr			Gesamtwerte MEC im Jahr		
	2020	2021	2022	2020	2021	2022
G.1 Übergewicht bei Einschulung	0,0%	0,0%	0,0%	5,5%	5,5%	5,5%
G.2 Vorzeitige Sterblichkeit	0	0	138	194	131	184
G.3 Schwerbehinderung	6,9%	11,2%	10,9%	9,1%	11,5%	11,3%

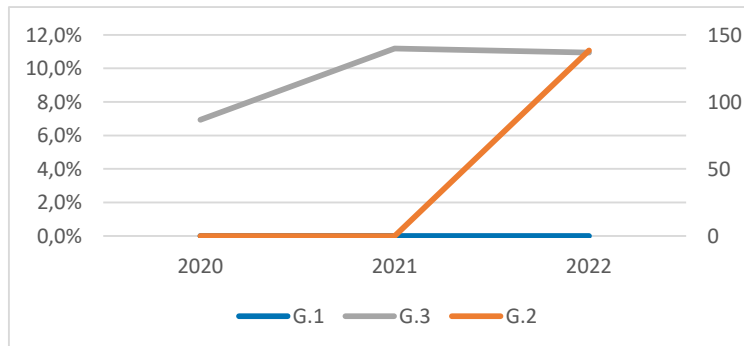

MEC-Altendorf-Ersdorf

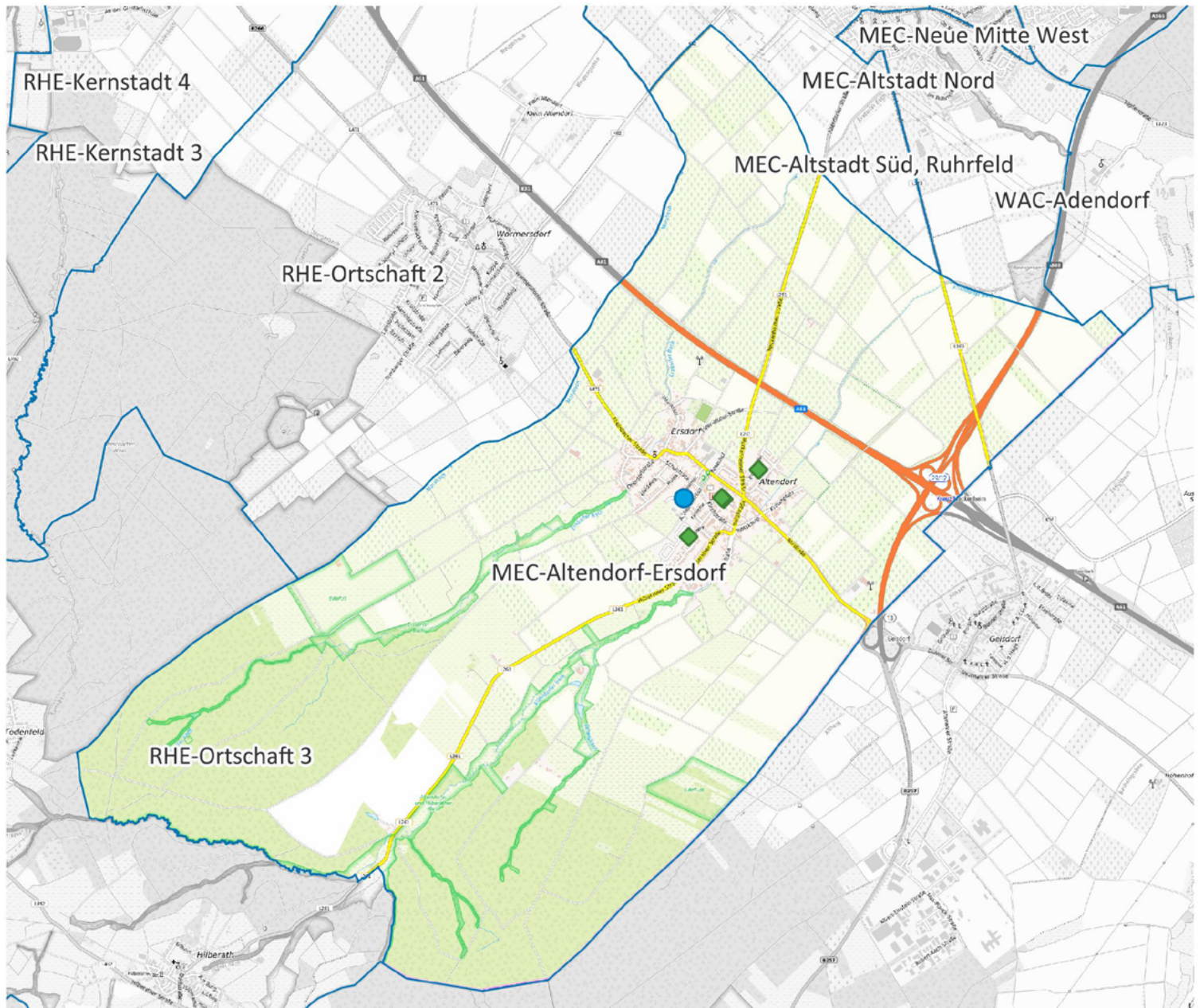

-  Apotheke
-  Krankenhaus
-  Grundschule
-  Kindertagesstätte
-  Spielplatz/ Bolzplatz
-  Schwimmbad
-  Quartiersgrenze

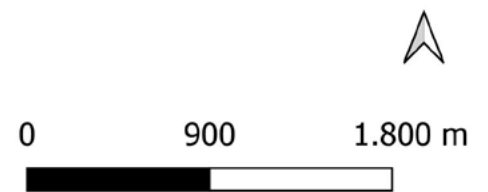

Land NRW (2022) / Sozialamt, Amt für Katasterwesen und Geoinformation des Rhein-Sieg-Kreises (2024) / Hintergrundkarte BKG (2020) - Lizenz dl-de/zero-2-0 (www.govdata.de/dl-de/zero-2-0)

Quartier MEC-Altendorf-Ersdorf

Altersklassen

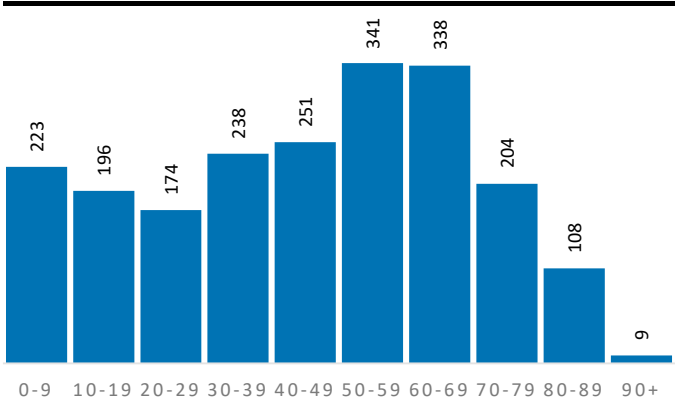

Demografische Grunddaten

	Quartier	MEC	RSK
Bevölkerung (Erstwohnung) 2022	2.082	25.505	625.312
davon: 0-19 Jahre	419	5.066	121.095
davon: 20-64 Jahre	1.190	13.496	365.354
davon: 65 Jahre und darüber	473	6.943	138.863
Durchschnittsalter	44,6	46,0	44,4
Bev. mit Migrationshintergrund	369	9.092	189.698

Privathaushalte

	Quartier	MEC	RSK
Einpersonenhaushalte	301	4.266	119.194
Privathaushalte mit Kindern	225	2.531	63.256
Alleinerziehenden-Haushalte	41	349	9.795

Aufmerksamkeitsbedarf 2022

Aufmerksamkeitsbedarf 2022

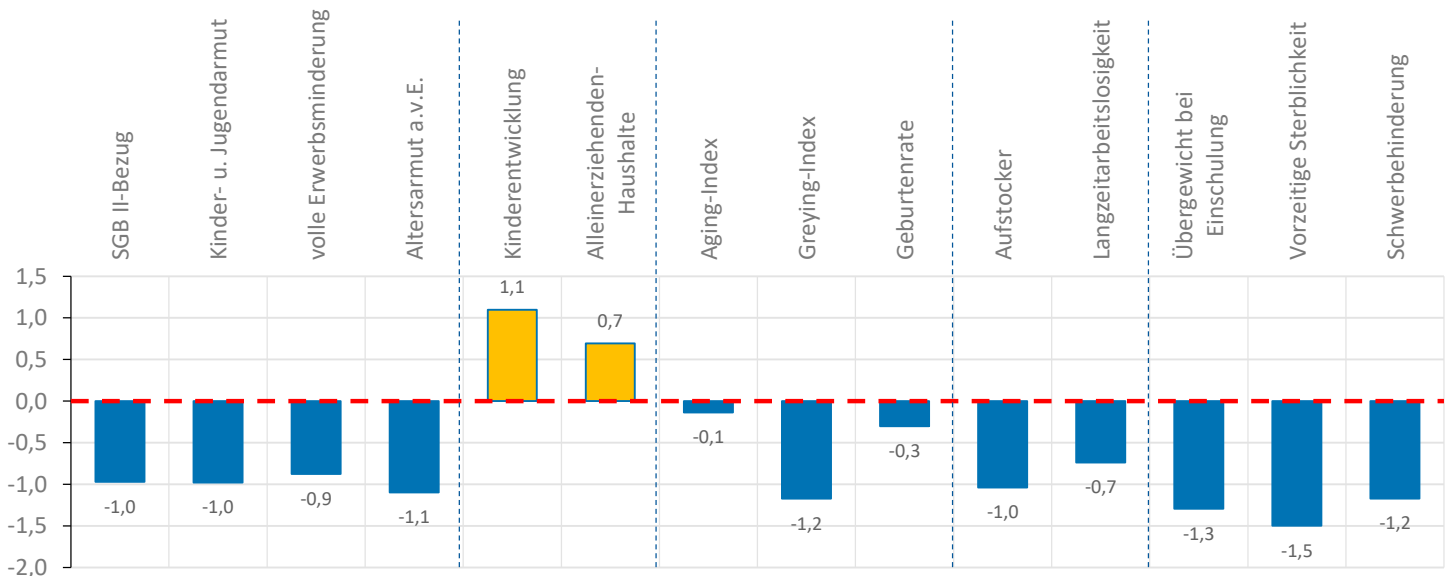
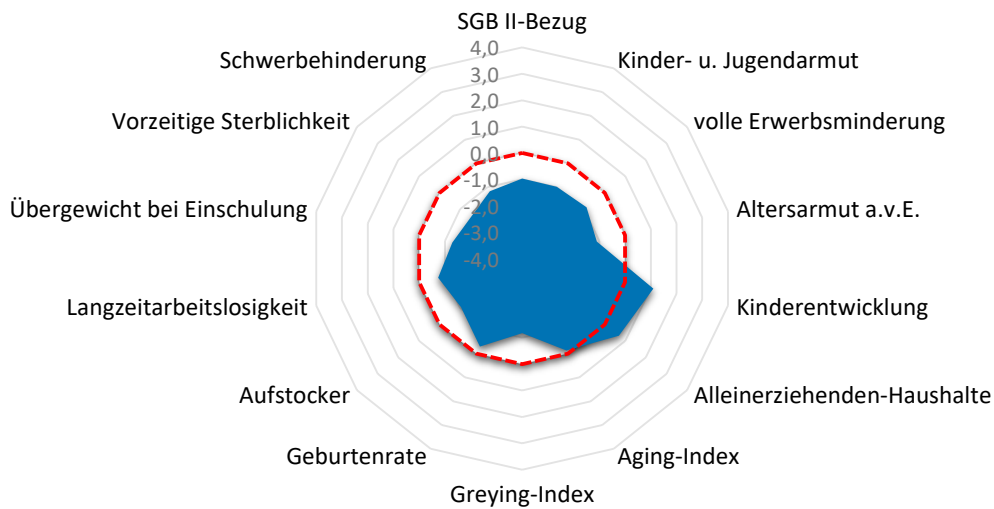

Quartier MEC-Altendorf-Ersdorf

Armut	Quartier	MEC	RSK
SGB II-Bezug	3,3%	7,5%	7,2%
Kinder- u. Jugendarmut	4,9%	11,6%	11,4%
volle Erwerbsminderung	0,2%	0,8%	0,6%
Altersarmut außerhalb v. Einrichtung	0,4%	2,6%	2,6%

Bildung, Erziehung, Entwicklung	Quartier	MEC	RSK
Kinderentwicklung	45,5%	42,9%	32,6%
Alleinerziehenden-Haushalte	18,2%	13,8%	15,5%

Demografie	Quartier	MEC	RSK
Aging-Index	113	137	115
Greying-Index	33	52	48
Geburtenrate	47	47	44

Erwerbstätigkeit	Quartier	MEC	RSK
Aufstockerquote SGB II	16,5%	19,7%	21,4%
Langzeitarbeitslosigkeit	1,5%	3,0%	2,5%

Gesundheit und Wohlergehen	Quartier	MEC	RSK
Übergewicht bei Einschulung	0,0%	5,5%	7,3%
Vorzeitige Sterblichkeit	48	184	224
Schwerbehinderung	9,0%	11,3%	10,9%

Aufmerksamkeitsbedarf standard.	Quartier	MEC	RSK
insgesamt	-0,7	0,1	0,0
Armut	-1,0	0,0	0,0
Bildung, Erziehung	0,9	0,2	0,0
Demografie	-0,5	0,2	0,0
Erwerbsarbeit	-0,9	0,0	0,0
Gesundheit	-1,3	-0,1	0,0

Kita- und Schulstandorte	Quartier	MEC	RSK
Kindertageseinrichtungen	1	17	403
Grundschulen	0	5	105
Familienzentren	0	2	110

Wohn- und Betreuungsangebote	Quartier	MEC	RSK
Tagespflege-Plätze	0	55	397
stat. Kurzzeitpflege-Plätze	0	8	81
stat. Dauerpflege-Plätze	0	191	5.614
Plätze in Pflege-WGs	0	22	296
stat. EGH-Plätze	0	0	1.043
Plätze in EGH-WGs	0	0	138
Hospiz-Plätze	0	0	29

Gesundheitsversorgung	Quartier	MEC	RSK
hausärztlich tätige Ärzte	1	20	459
Apotheken	0	7	139

Zeitliche Entwicklung

MEC-Altendorf-Ersdorf

In diesem letzten Abschnitt werden die Indikatorenwerte für die Themenfelder in ihrer zeitlichen Entwicklung 2020 - 2022 dargestellt. Dies erfolgt tabellarisch für die Quartiere und auch als Gesamtentwicklung für die Kommune.

Die Liniendiagramme illustrieren ergänzend die aufgeführten Daten für das Quartier. Für das Themenfeld Gesundheit ist eine zweite Skala auf der rechten Seite abgebildet, die die Werte für die frühzeitige Sterblichkeit wiedergibt.

Armut	Quartierswerte im Jahr			Gesamtwerte MEC im Jahr		
	2020	2021	2022	2020	2021	2022
A.1 SGB II-Bezug	1,5%	2,8%	3,3%	5,3%	7,3%	7,5%
A.2 Kinder- u. Jugendarmut	4,4%	4,3%	4,9%	12,8%	11,4%	11,6%
A.3 volle Erwerbsminderung	0,1%	0,3%	0,2%	0,8%	0,8%	0,8%
A.4 Altersarmut auß. v. Einrichtungen	1,6%	0,2%	0,4%	2,9%	2,9%	2,6%

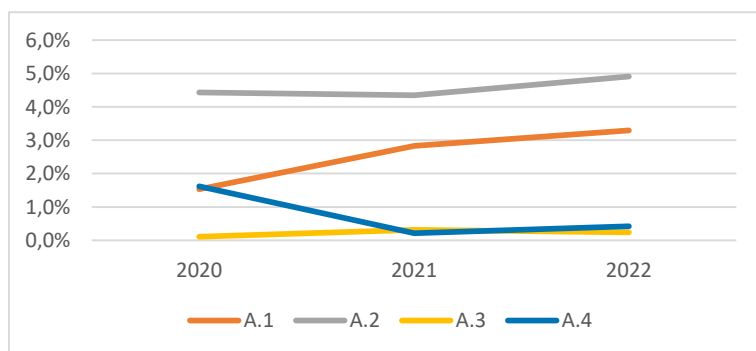

Bildung, Erziehung, Entwicklung	Quartierswerte im Jahr			Gesamtwerte MEC im Jahr		
	2020	2021	2022	2020	2021	2022
B.1 Kinderentwicklung	45,5%	45,5%	45,5%	42,9%	42,9%	42,9%
B.2 Alleinerziehenden-Haushalte	17,9%	11,6%	18,2%	13,3%	12,8%	13,8%

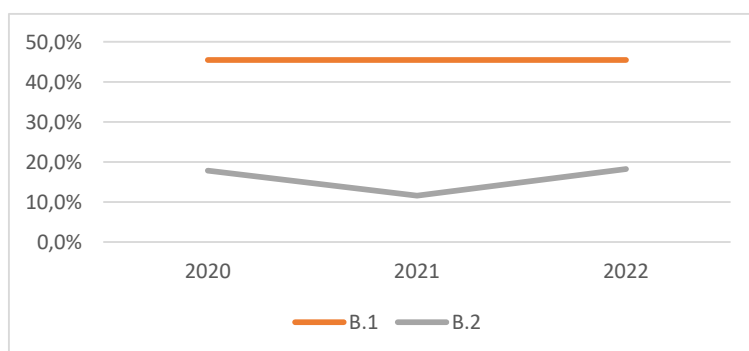

Zeitliche Entwicklung

MEC-Altendorf-Ersdorf

Demografie	Quartierswerte im Jahr			Gesamtwerte MEC im Jahr		
	2020	2021	2022	2020	2021	2022
D.1 Aging-Index	123	116	113	139	141	137
D.2 Greying-Index	34	33	33	46	50	52
D.3 Geburtenrate	32	31	47	57	35	47

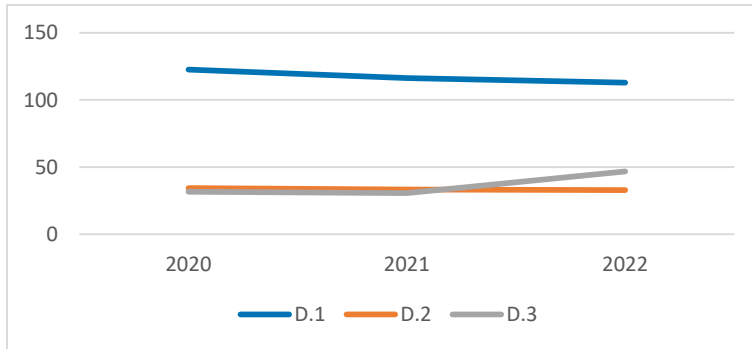

Erwerbstätigkeit	Quartierswerte im Jahr			Gesamtwerte MEC im Jahr		
	2020	2021	2022	2020	2021	2022
E.1 Aufstockerquote SGB II	19,5%	25,0%	16,5%	22,9%	22,7%	19,7%
E.1 Langzeitarbeitslosigkeit	1,1%	2,2%	1,5%	3,0%	2,9%	3,0%

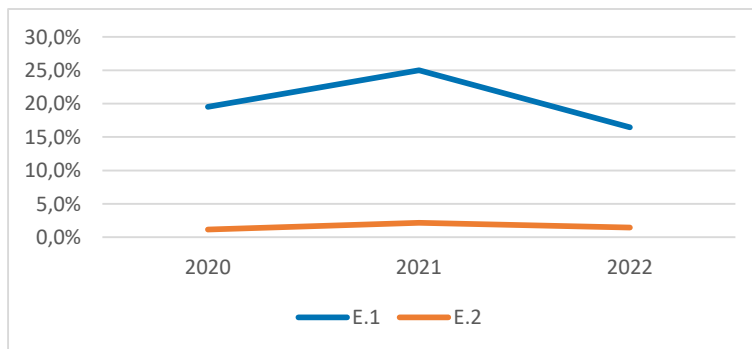



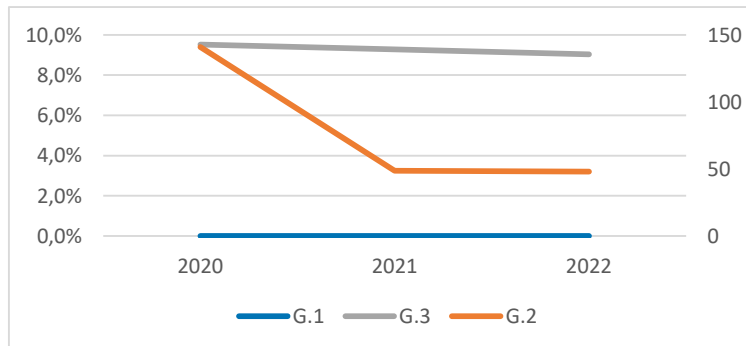

Gesundheit und Wohlergehen	Quartierswerte im Jahr			Gesamtwerte MEC im Jahr		
	2020	2021	2022	2020	2021	2022
G.1 Übergewicht bei Einschulung	0,0%	0,0%	0,0%	5,5%	5,5%	5,5%
G.2 Vorzeitige Sterblichkeit	141	49	48	194	131	184
G.3 Schwerbehinderung	9,5%	9,3%	9,0%	9,1%	11,5%	11,3%

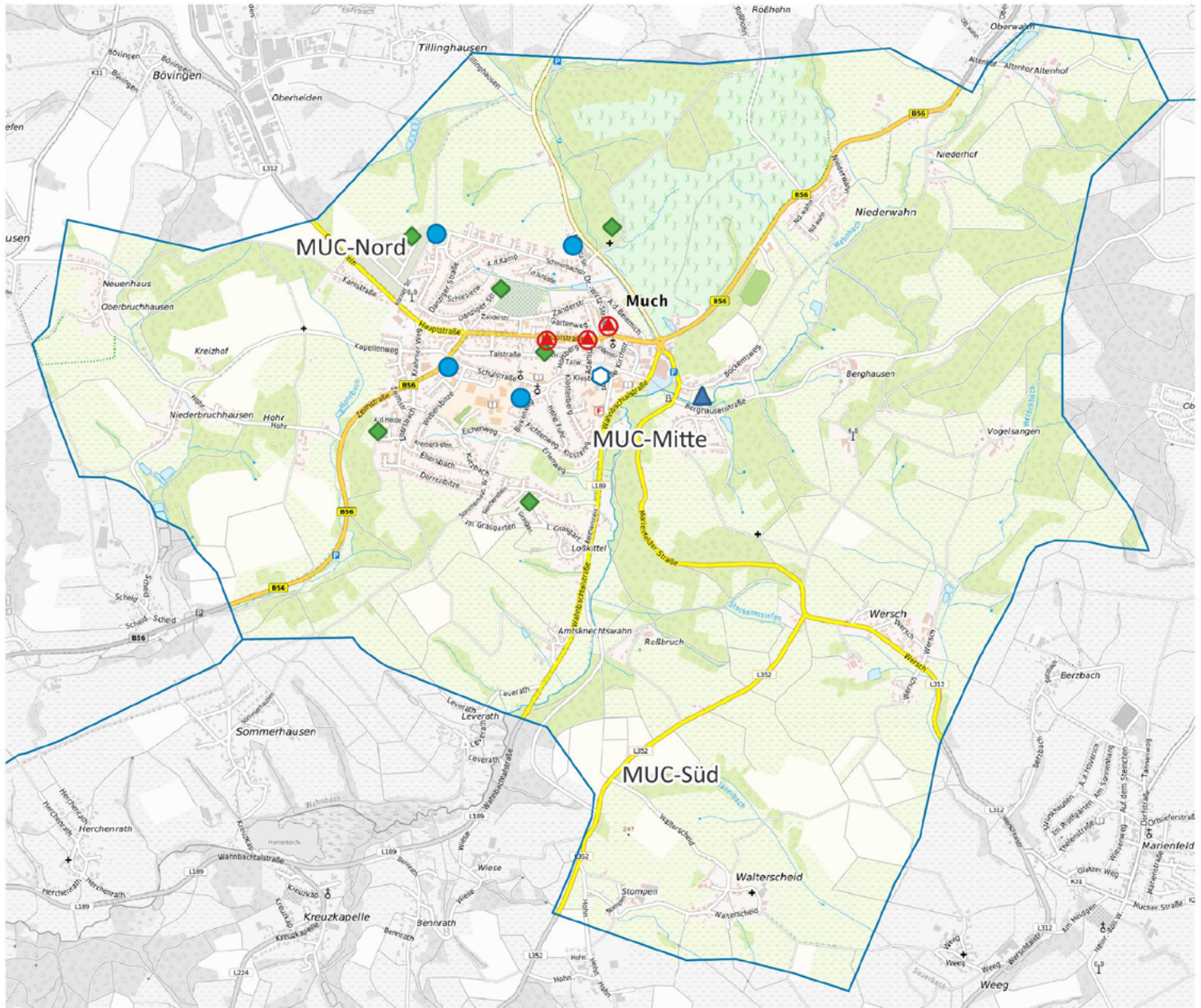

Gemeinde Much

MUC-Mitte



-  Apotheke
-  Krankenhaus
-  Grundschule
-  Kindertagesstätte
-  Spielplatz/ Bolzplatz
-  Schwimmbad
-  Quartiersgrenze



0 600 1.200 m



Land NRW (2022) / Sozialamt, Amt für Katasterwesen und Geoinformation des Rhein-Sieg-Kreises (2024) / Hintergrundkarte BKG (2020) - Lizenz dl-de/zero-2-0 (www.govdata.de/dl-de/zero-2-0)

Quartier MUC-Mitte

Altersklassen

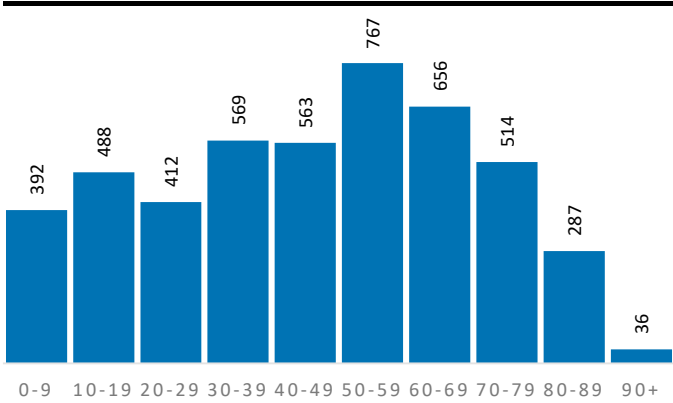

Demografische Grunddaten

	Quartier	MUC	RSK
Bevölkerung (Erstwohnung) 2022	4.684	15.272	625.312
davon: 0-19 Jahre	880	2.884	121.095
davon: 20-64 Jahre	2.653	9.042	365.354
davon: 65 Jahre und darüber	1.151	3.346	138.863
Durchschnittsalter	45,5	44,5	44,4
Bev. mit Migrationshintergrund	967	2.582	189.698

Privathaushalte

	Quartier	MUC	RSK
Einpersonenhaushalte	942	2.782	119.194
Privathaushalte mit Kindern	473	1.528	63.256
Alleinerziehenden-Haushalte	89	285	9.795

Aufmerksamkeitsbedarf 2022

Aufmerksamkeitsbedarf 2022

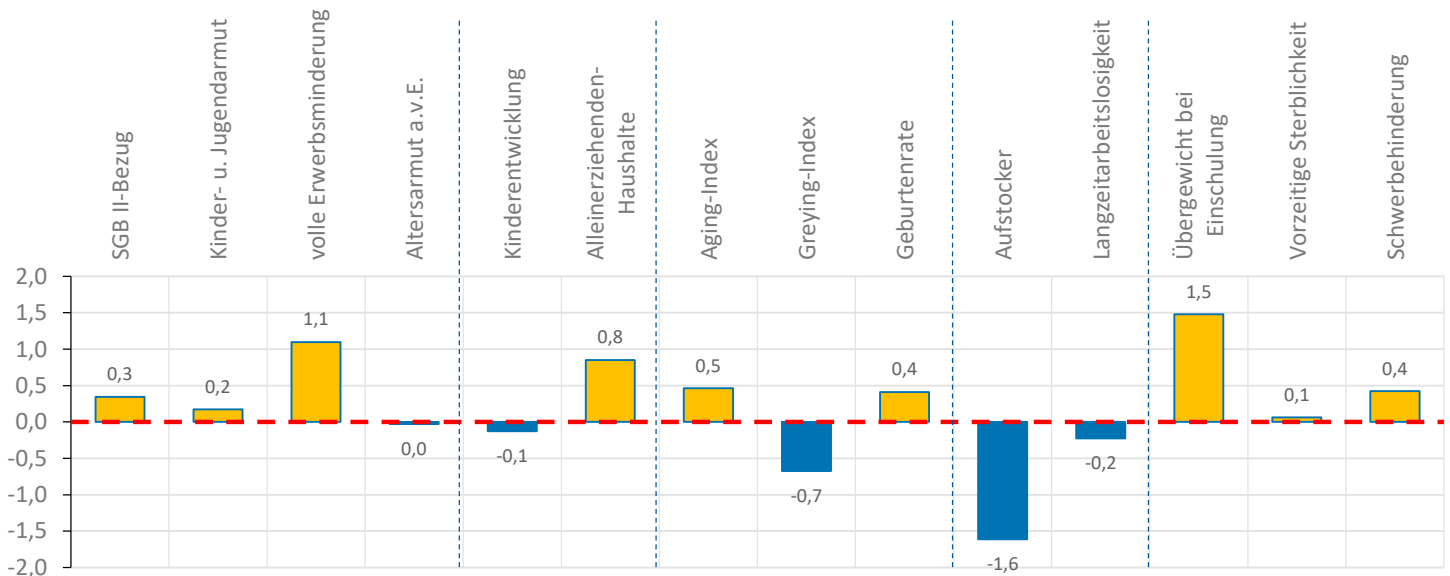
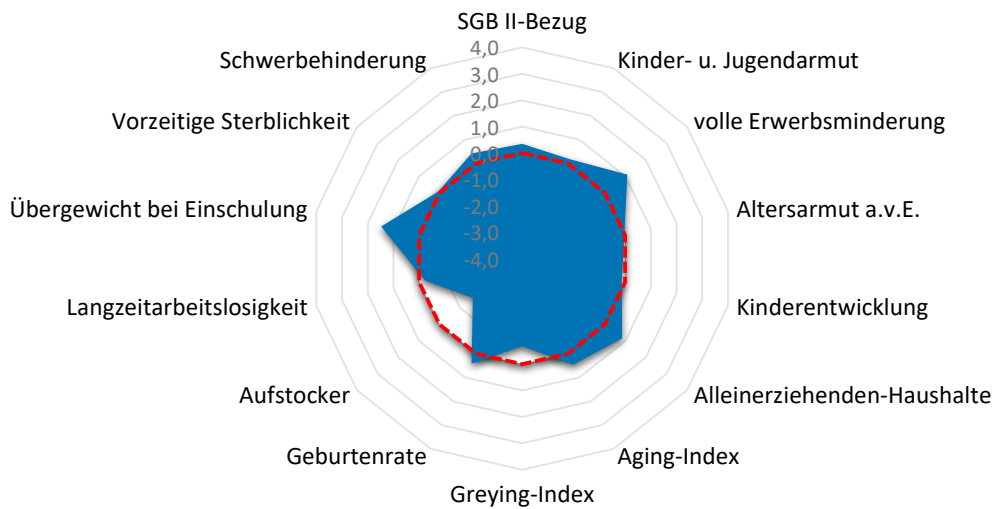

Quartier MUC-Mitte

Armut	Quartier	MUC	RSK
SGB II-Bezug	8,7%	5,7%	7,2%
Kinder- u. Jugendarmut	12,8%	9,2%	11,4%
volle Erwerbsminderung	1,2%	0,9%	0,6%
Altersarmut außerhalb v. Einrichtung	2,7%	1,9%	2,6%

Bildung, Erziehung, Entwicklung	Quartier	MUC	RSK
Kinderentwicklung	30,3%	25,9%	32,6%
Alleinerziehenden-Haushalte	18,8%	18,7%	15,5%

Demografie	Quartier	MUC	RSK
Aging-Index	131	116	115
Greying-Index	39	37	48
Geburtenrate	40	44	44

Erwerbstätigkeit	Quartier	MUC	RSK
Aufstockerquote SGB II	13,7%	14,9%	21,4%
Langzeitarbeitslosigkeit	2,2%	1,8%	2,5%

Gesundheit und Wohlergehen	Quartier	MUC	RSK
Übergewicht bei Einschulung	15,2%	10,8%	7,3%
Vorzeitige Sterblichkeit	235	367	224
Schwerbehinderung	11,4%	11,7%	10,9%

Aufmerksamkeitsbedarf standard.	Quartier	MUC	RSK
insgesamt	0,2	0,0	0,0
Armut	0,4	-0,2	0,0
Bildung, Erziehung	0,4	0,2	0,0
Demografie	0,1	-0,3	0,0
Erwerbsarbeit	-0,9	-0,9	0,0
Gesundheit	0,7	0,8	0,0

Kita- und Schulstandorte	Quartier	MUC	RSK
Kindertageseinrichtungen	4	10	403
Grundschulen	1	2	105
Familienzentren	2	4	110

Wohn- und Betreuungsangebote	Quartier	MUC	RSK
Tagespflege-Plätze	0	0	397
stat. Kurzzeitpflege-Plätze	0	0	81
stat. Dauerpflege-Plätze	80	80	5.614
Plätze in Pflege-WGs	2	2	296
stat. EGH-Plätze	33	251	1.043
Plätze in EGH-WGs	0	0	138
Hospiz-Plätze	0	0	29

Gesundheitsversorgung	Quartier	MUC	RSK
hausärztlich tätige Ärzte	3	4	459
Apotheken	3	3	139

Zeitliche Entwicklung

MUC-Mitte

In diesem letzten Abschnitt werden die Indikatorenwerte für die Themenfelder in ihrer zeitlichen Entwicklung 2020 - 2022 dargestellt. Dies erfolgt tabellarisch für die Quartiere und auch als Gesamtentwicklung für die Kommune.

Die Liniendiagramme illustrieren ergänzend die aufgeführten Daten für das Quartier. Für das Themenfeld Gesundheit ist eine zweite Skala auf der rechten Seite abgebildet, die die Werte für die frühzeitige Sterblichkeit wiedergibt.

Armut	Quartierswerte im Jahr			Gesamtwerte MUC im Jahr		
	2020	2021	2022	2020	2021	2022
A.1 SGB II-Bezug	5,4%	7,3%	8,7%	3,8%	5,1%	5,7%
A.2 Kinder- u. Jugendarmut	11,9%	12,1%	12,8%	9,5%	9,1%	9,2%
A.3 volle Erwerbsminderung	1,5%	1,3%	1,2%	1,1%	1,0%	0,9%
A.4 Altersarmut auß. v. Einrichtungen	2,9%	2,6%	2,7%	1,9%	1,8%	1,9%

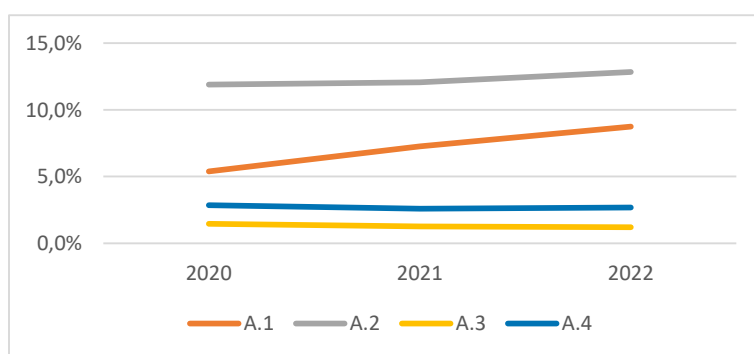

Bildung, Erziehung, Entwicklung	Quartierswerte im Jahr			Gesamtwerte MUC im Jahr		
	2020	2021	2022	2020	2021	2022
B.1 Kinderentwicklung	30,3%	30,3%	30,3%	25,9%	25,9%	25,9%
B.2 Alleinerziehenden-Haushalte	18,3%	18,7%	18,8%	18,0%	17,8%	18,7%

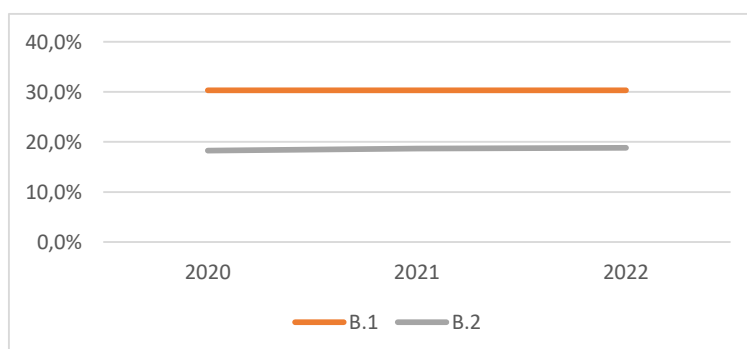

Zeitliche Entwicklung

MUC-Mitte

Demografie	Quartierswerte im Jahr			Gesamtwerte MUC im Jahr		
	2020	2021	2022	2020	2021	2022
D.1 Aging-Index	124	130	131	115	116	116
D.2 Greying-Index	35	39	39	36	38	37
D.3 Geburtenrate	46	41	40	49	48	44

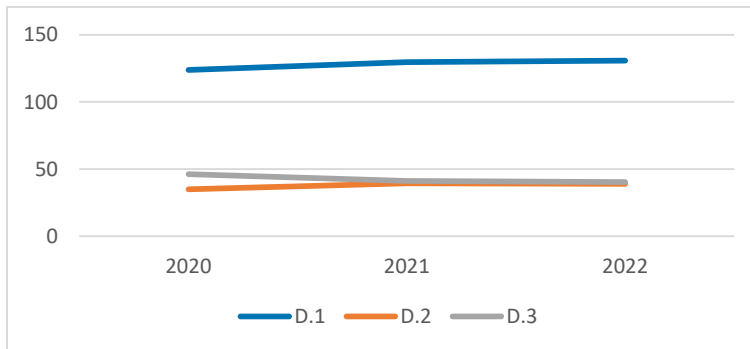

Erwerbstätigkeit	Quartierswerte im Jahr			Gesamtwerte MUC im Jahr		
	2020	2021	2022	2020	2021	2022
E.1 Aufstockerquote SGB II	22,2%	21,8%	13,7%	23,3%	22,0%	14,9%
E.1 Langzeitarbeitslosigkeit	3,4%	2,9%	2,2%	2,2%	2,0%	1,8%

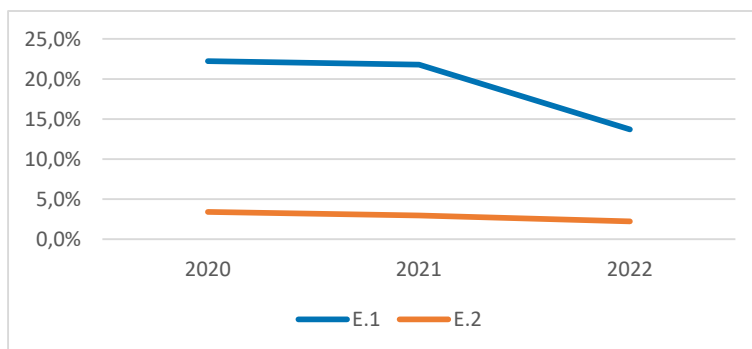

Gesundheit und Wohlergehen	Quartierswerte im Jahr			Gesamtwerte MUC im Jahr		
	2020	2021	2022	2020	2021	2022
G.1 Übergewicht bei Einschulung	15,2%	15,2%	15,2%	10,8%	10,8%	10,8%
G.2 Vorzeitige Sterblichkeit	305	283	235	320	238	367
G.3 Schwerbehinderung	9,2%	11,5%	11,4%	8,9%	11,7%	11,7%

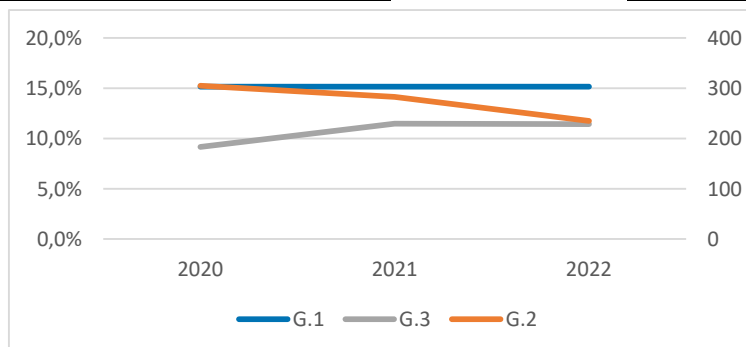

MUC-Nord

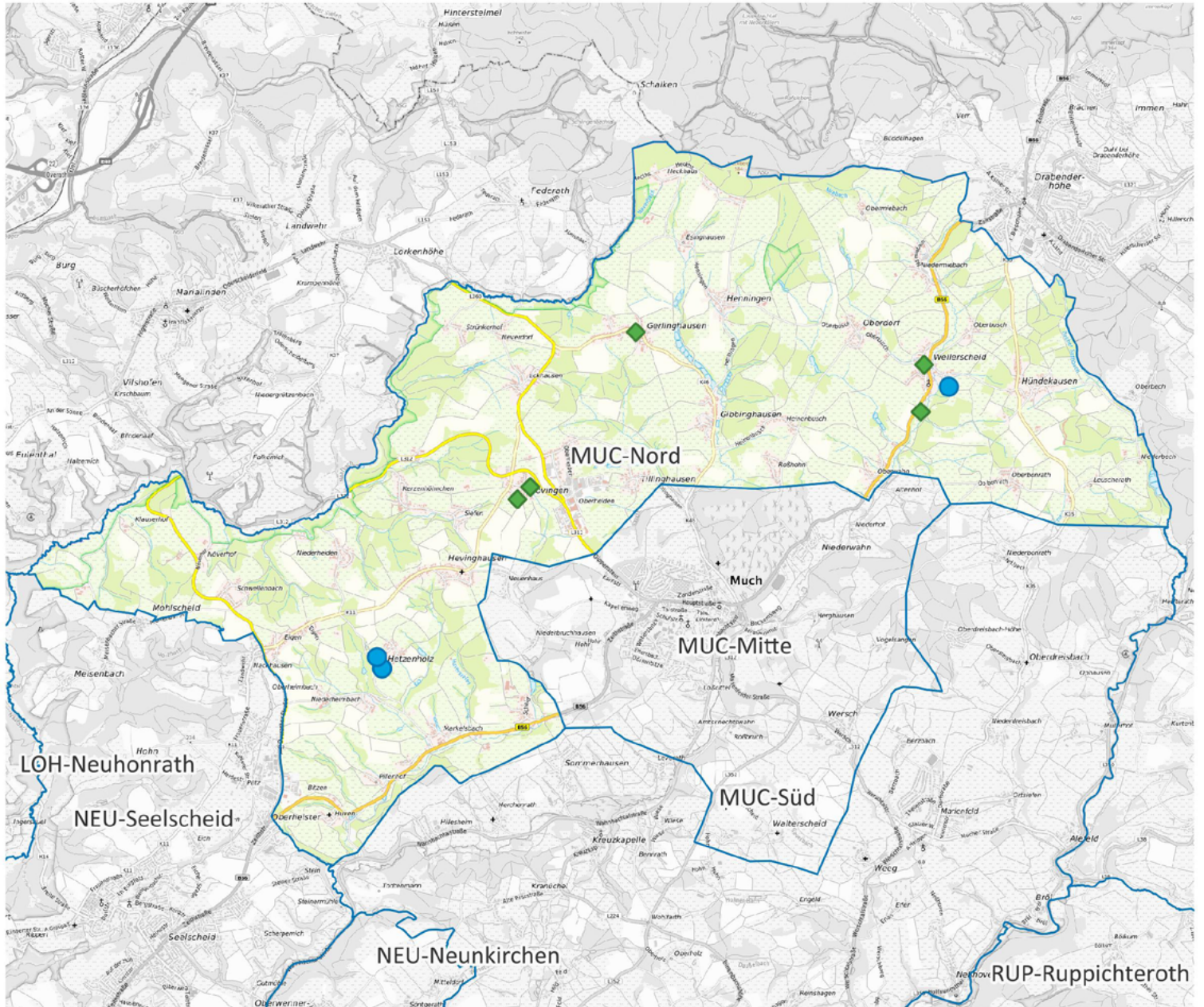

-  Apotheke
-  Krankenhaus
-  Grundschule
-  Kindertagesstätte
-  Spielplatz/ Bolzplatz
-  Schwimmbad
-  Quartiersgrenze



Land NRW (2022) / Sozialamt, Amt für Katasterwesen und Geoinformation des Rhein-Sieg-Kreises (2024) / Hintergrundkarte BKG (2020) - Lizenz dl-de/zero-2-0 (www.govdata.de/dl-de/zero-2-0)

Quartier MUC-Nord

Altersklassen

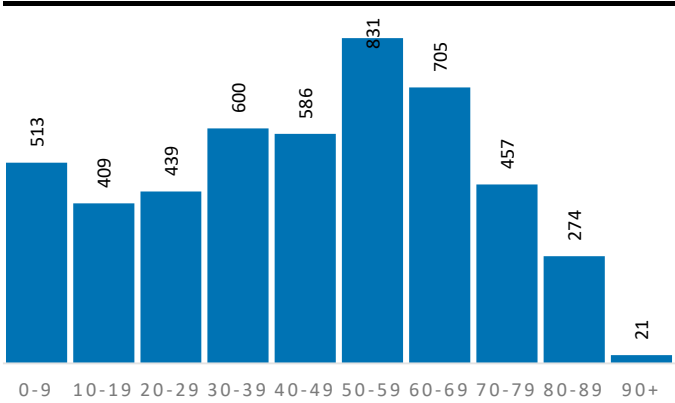

Demografische Grunddaten

	Quartier	MUC	RSK
Bevölkerung (Erstwohnung) 2022	4.835	15.272	625.312
davon: 0-19 Jahre	922	2.884	121.095
davon: 20-64 Jahre	2.872	9.042	365.354
davon: 65 Jahre und darüber	1.041	3.346	138.863
Durchschnittsalter	44,5	44,5	44,4
Bev. mit Migrationshintergrund	736	2.582	189.698

Privathaushalte

	Quartier	MUC	RSK
Einpersonenhaushalte	804	2.782	119.194
Privathaushalte mit Kindern	487	1.528	63.256
Alleinerziehenden-Haushalte	92	285	9.795

Aufmerksamkeitsbedarf 2022

Aufmerksamkeitsbedarf 2022

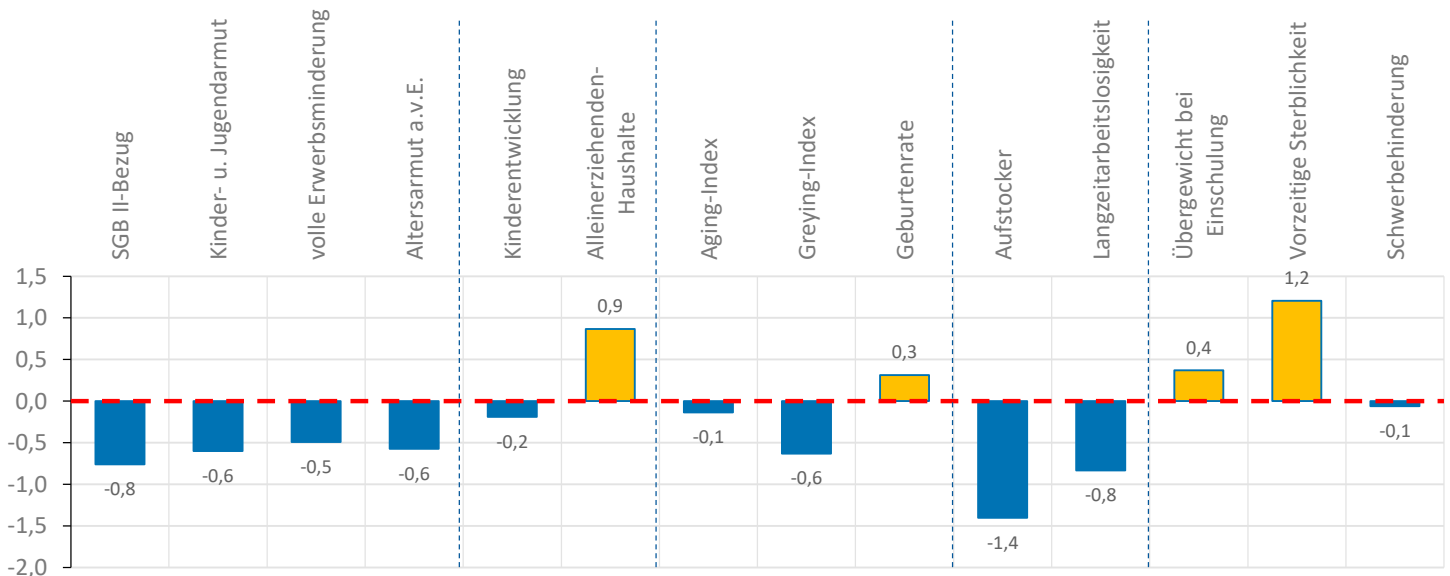
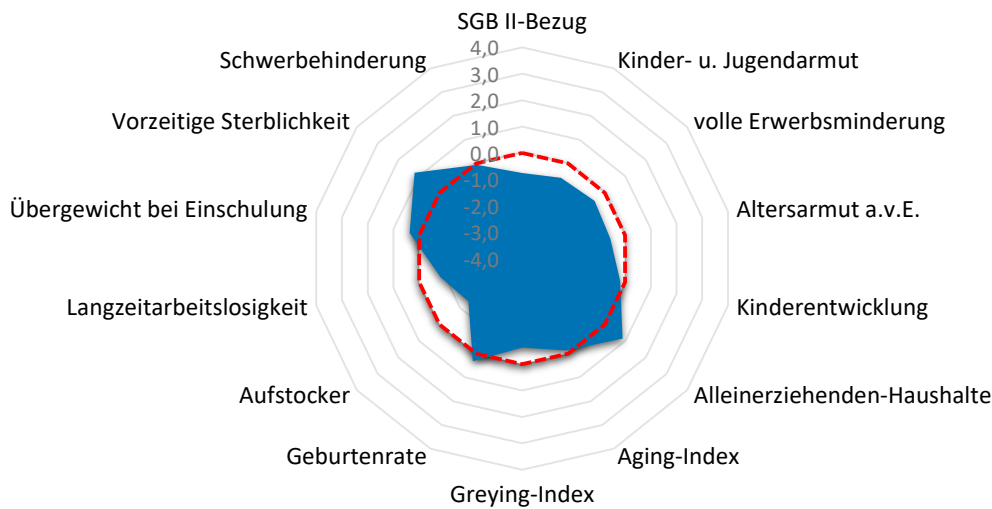

Quartier MUC-Nord

Armut	Quartier	MUC	RSK
SGB II-Bezug	4,2%	5,7%	7,2%
Kinder- u. Jugendarmut	7,5%	9,2%	11,4%
volle Erwerbsminderung	0,4%	0,9%	0,6%
Altersarmut außerhalb v. Einrichtung	1,5%	1,9%	2,6%

Bildung, Erziehung, Entwicklung	Quartier	MUC	RSK
Kinderentwicklung	29,5%	25,9%	32,6%
Alleinerziehenden-Haushalte	18,9%	18,7%	15,5%

Demografie	Quartier	MUC	RSK
Aging-Index	113	116	115
Greying-Index	40	37	48
Geburtenrate	41	44	44

Erwerbstätigkeit	Quartier	MUC	RSK
Aufstockerquote SGB II	14,7%	14,9%	21,4%
Langzeitarbeitslosigkeit	1,3%	1,8%	2,5%

Gesundheit und Wohlergehen	Quartier	MUC	RSK
Übergewicht bei Einschulung	9,1%	10,8%	7,3%
Vorzeitige Sterblichkeit	372	367	224
Schwerbehinderung	10,7%	11,7%	10,9%

Aufmerksamkeitsbedarf standard.	Quartier	MUC	RSK
insgesamt	-0,2	0,0	0,0
Armut	-0,6	-0,2	0,0
Bildung, Erziehung	0,3	0,2	0,0
Demografie	-0,2	-0,3	0,0
Erwerbsarbeit	-1,1	-0,9	0,0
Gesundheit	0,5	0,8	0,0

Kita- und Schulstandorte	Quartier	MUC	RSK
Kindertageseinrichtungen	4	10	403
Grundschulen	0	2	105
Familienzentren	0	4	110

Wohn- und Betreuungsangebote	Quartier	MUC	RSK
Tagespflege-Plätze	0	0	397
stat. Kurzzeitpflege-Plätze	0	0	81
stat. Dauerpflege-Plätze	0	80	5.614
Plätze in Pflege-WGs	0	2	296
stat. EGH-Plätze	0	251	1.043
Plätze in EGH-WGs	0	0	138
Hospiz-Plätze	0	0	29

Gesundheitsversorgung	Quartier	MUC	RSK
hausärztlich tätige Ärzte	0	4	459
Apotheken	0	3	139

Zeitliche Entwicklung

MUC-Nord

In diesem letzten Abschnitt werden die Indikatorenwerte für die Themenfelder in ihrer zeitlichen Entwicklung 2020 - 2022 dargestellt. Dies erfolgt tabellarisch für die Quartiere und auch als Gesamtentwicklung für die Kommune.

Die Liniendiagramme illustrieren ergänzend die aufgeführten Daten für das Quartier. Für das Themenfeld Gesundheit ist eine zweite Skala auf der rechten Seite abgebildet, die die Werte für die frühzeitige Sterblichkeit wiedergibt.

Armut	Quartierswerte im Jahr			Gesamtwerte MUC im Jahr		
	2020	2021	2022	2020	2021	2022
A.1 SGB II-Bezug	2,8%	4,1%	4,2%	3,8%	5,1%	5,7%
A.2 Kinder- u. Jugendarmut	8,0%	7,9%	7,5%	9,5%	9,1%	9,2%
A.3 volle Erwerbsminderung	0,5%	0,4%	0,4%	1,1%	1,0%	0,9%
A.4 Altersarmut auß. v. Einrichtungen	1,7%	1,6%	1,5%	1,9%	1,8%	1,9%

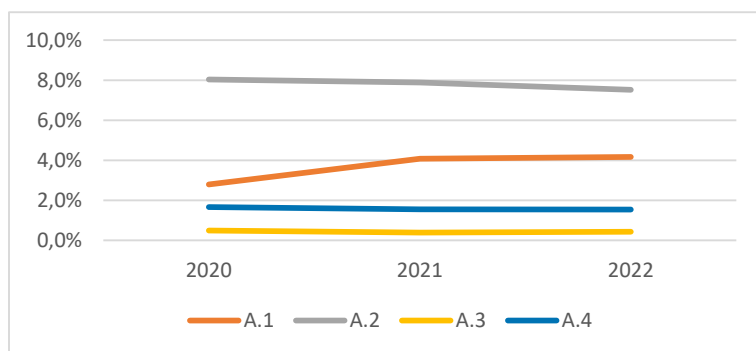

Bildung, Erziehung, Entwicklung	Quartierswerte im Jahr			Gesamtwerte MUC im Jahr		
	2020	2021	2022	2020	2021	2022
B.1 Kinderentwicklung	29,5%	29,5%	29,5%	25,9%	25,9%	25,9%
B.2 Alleinerziehenden-Haushalte	19,1%	18,3%	18,9%	18,0%	17,8%	18,7%

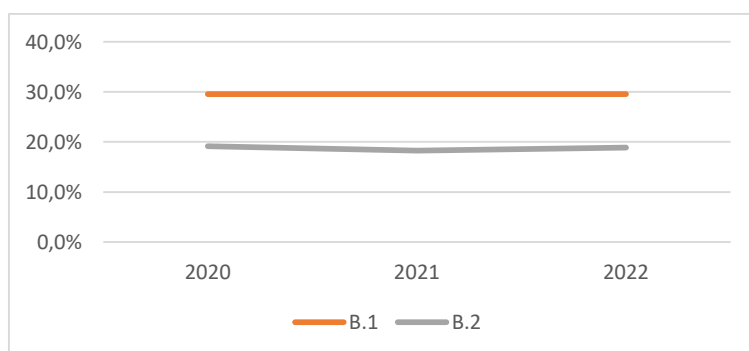

Zeitliche Entwicklung

MUC-Nord

Demografie	Quartierswerte im Jahr			Gesamtwerte MUC im Jahr		
	2020	2021	2022	2020	2021	2022
D.1 Aging-Index	112	110	113	115	116	116
D.2 Greying-Index	38	42	40	36	38	37
D.3 Geburtenrate	59	57	41	49	48	44

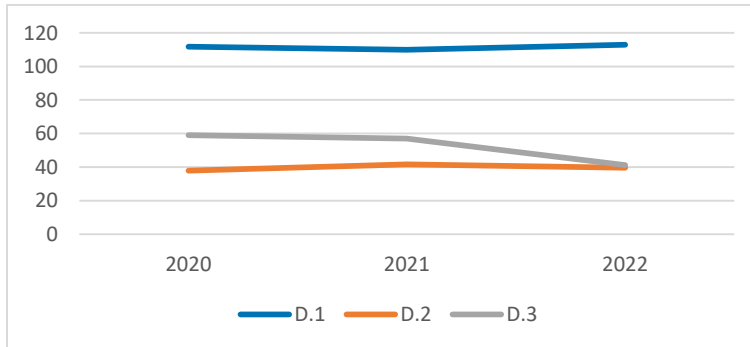

Erwerbstätigkeit	Quartierswerte im Jahr			Gesamtwerte MUC im Jahr		
	2020	2021	2022	2020	2021	2022
E.1 Aufstockerquote SGB II	22,9%	19,8%	14,7%	23,3%	22,0%	14,9%
E.1 Langzeitarbeitslosigkeit	1,7%	1,4%	1,3%	2,2%	2,0%	1,8%

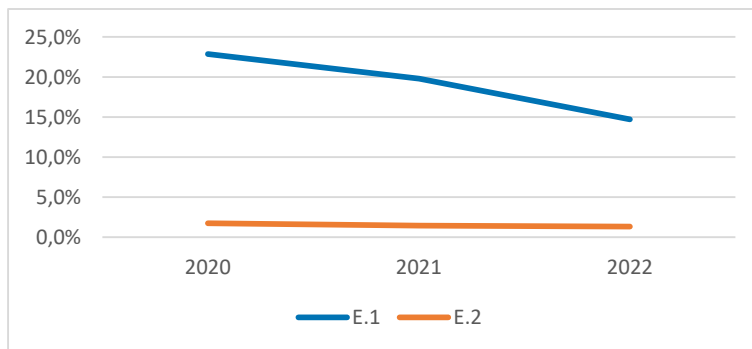

Gesundheit und Wohlergehen	Quartierswerte im Jahr			Gesamtwerte MUC im Jahr		
	2020	2021	2022	2020	2021	2022
G.1 Übergewicht bei Einschulung	9,1%	9,1%	9,1%	10,8%	10,8%	10,8%
G.2 Vorzeitige Sterblichkeit	251	123	372	320	238	367
G.3 Schwerbehinderung	7,8%	10,4%	10,7%	8,9%	11,7%	11,7%

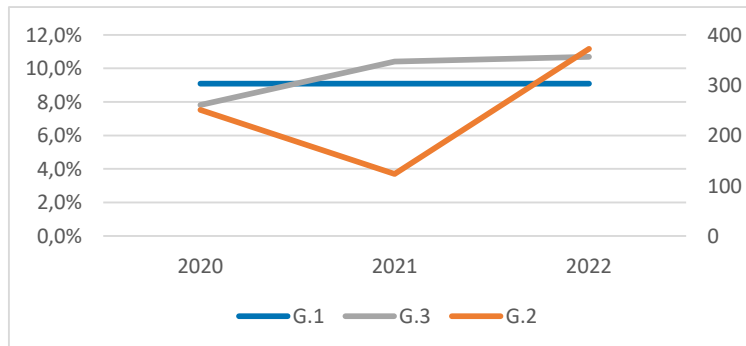

MUC-Süd

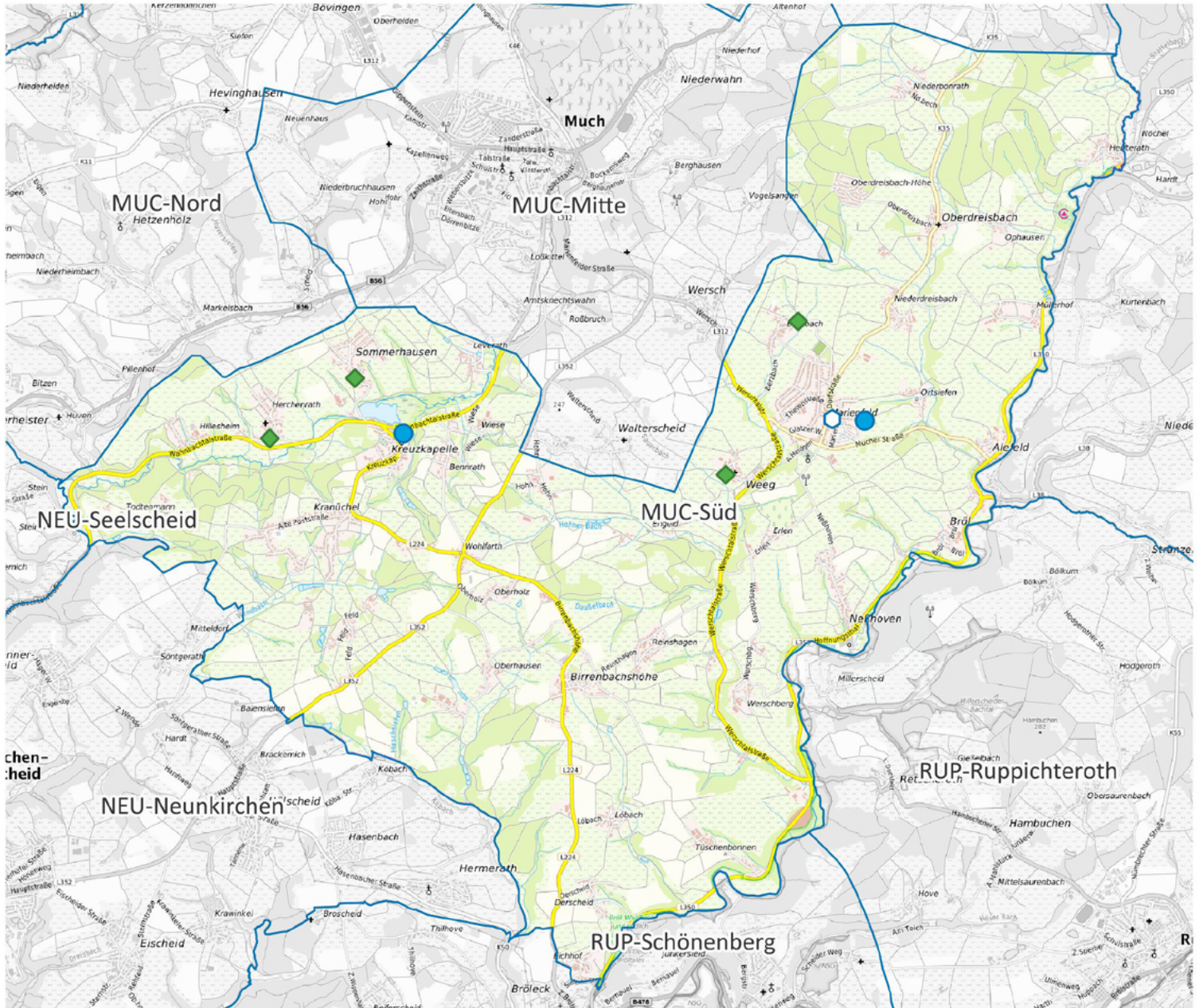

-  Apotheke
-  Krankenhaus
-  Grundschule
-  Kindertagesstätte
-  Spielplatz/ Bolzplatz
-  Schwimmbad
-  Quartiersgrenze

0 1.200 2.400 m



Land NRW (2022) / Sozialamt, Amt für Katasterwesen und Geoinformation des Rhein-Sieg-Kreises (2024) / Hintergrundkarte BKG (2020) - Lizenz dl-de/zero-2-0 (www.govdata.de/dl-de/zero-2-0)

Quartier MUC-Süd

Altersklassen

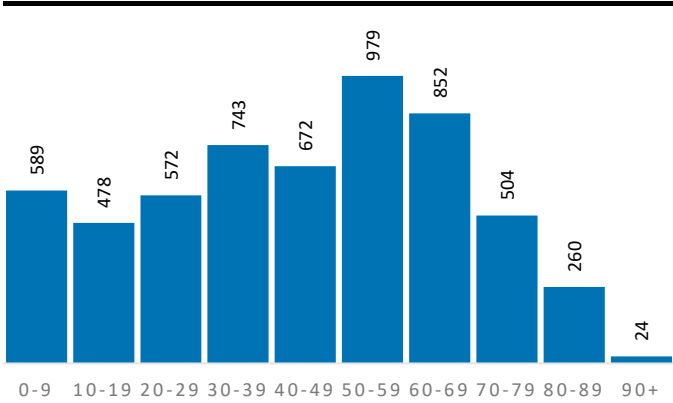

Demografische Grunddaten

	Quartier	MUC	RSK
Bevölkerung (Erstwohnung) 2022	5.673	15.272	625.312
davon: 0-19 Jahre	1.067	2.884	121.095
davon: 20-64 Jahre	3.461	9.042	365.354
davon: 65 Jahre und darüber	1.145	3.346	138.863
Durchschnittsalter	43,8	44,5	44,4
Bev. mit Migrationshintergrund	821	2.582	189.698

Privathaushalte

	Quartier	MUC	RSK
Einpersonenhaushalte	1.022	2.782	119.194
Privathaushalte mit Kindern	559	1.528	63.256
Alleinerziehenden-Haushalte	98	285	9.795

Aufmerksamkeitsbedarf 2022

Aufmerksamkeitsbedarf 2022

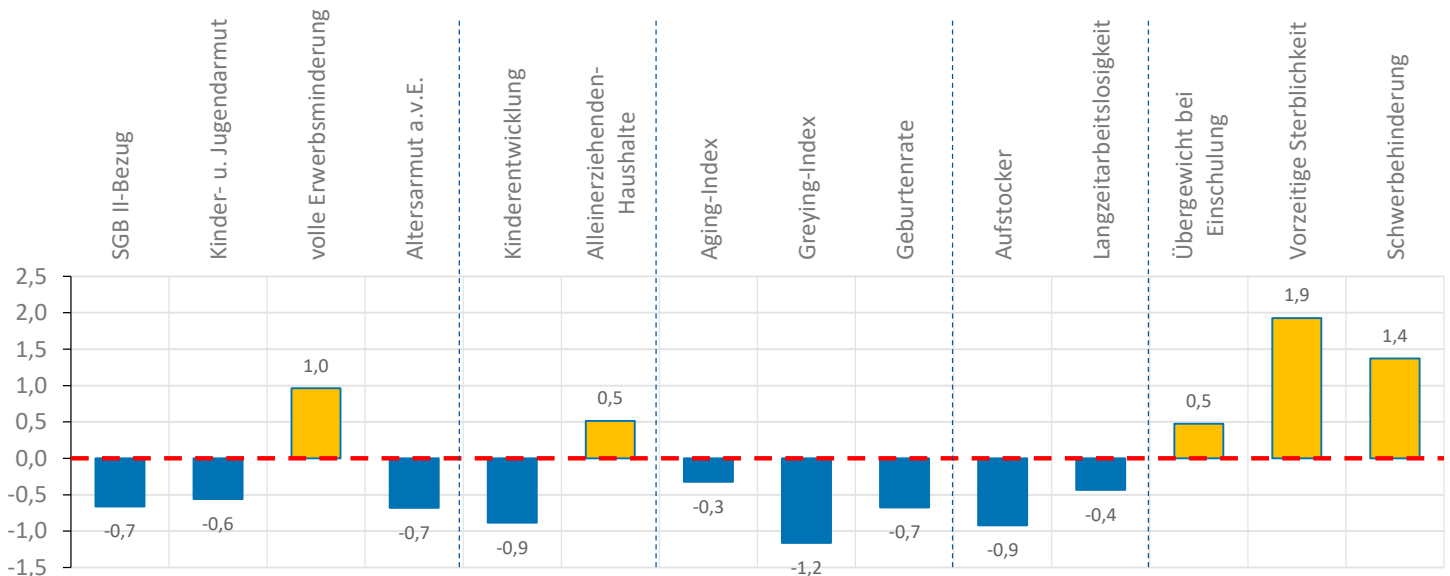
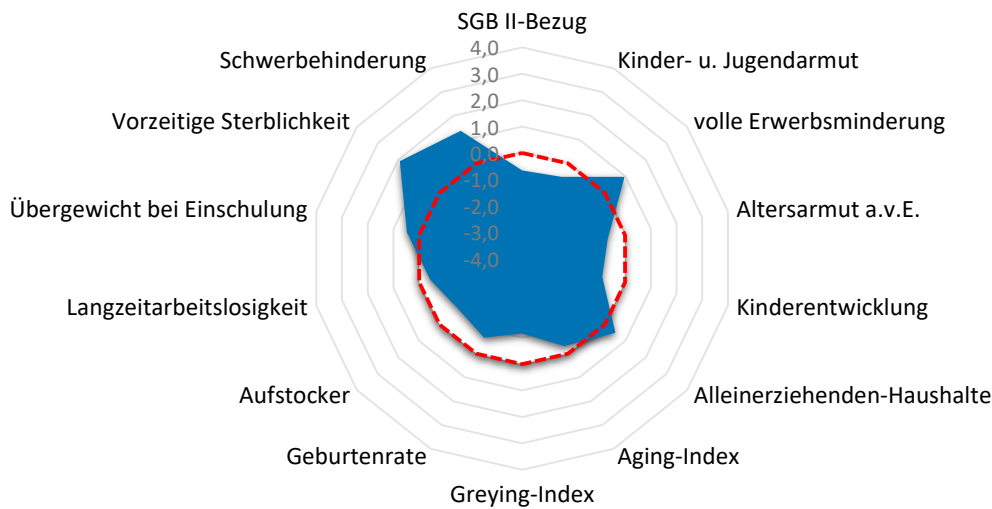

Quartier MUC-Süd

Armut	Quartier	MUC	RSK
SGB II-Bezug	4,6%	5,7%	7,2%
Kinder- u. Jugendarmut	7,8%	9,2%	11,4%
volle Erwerbsminderung	1,1%	0,9%	0,6%
Altersarmut außerhalb v. Einrichtung	1,3%	1,9%	2,6%

Bildung, Erziehung, Entwicklung	Quartier	MUC	RSK
Kinderentwicklung	21,0%	25,9%	32,6%
Alleinerziehenden-Haushalte	17,5%	18,7%	15,5%

Demografie	Quartier	MUC	RSK
Aging-Index	107	116	115
Greying-Index	33	37	48
Geburtenrate	50	44	44

Erwerbstätigkeit	Quartier	MUC	RSK
Aufstockerquote SGB II	17,0%	14,9%	21,4%
Langzeitarbeitslosigkeit	1,9%	1,8%	2,5%

Gesundheit und Wohlergehen	Quartier	MUC	RSK
Übergewicht bei Einschulung	9,7%	10,8%	7,3%
Vorzeitige Sterblichkeit	458	367	224
Schwerbehinderung	12,8%	11,7%	10,9%

Aufmerksamkeitsbedarf standard.	Quartier	MUC	RSK
insgesamt	-0,1	0,0	0,0
Armut	-0,2	-0,2	0,0
Bildung, Erziehung	-0,2	0,2	0,0
Demografie	-0,7	-0,3	0,0
Erwerbsarbeit	-0,7	-0,9	0,0
Gesundheit	1,3	0,8	0,0

Kita- und Schulstandorte	Quartier	MUC	RSK
Kindertageseinrichtungen	2	10	403
Grundschulen	1	2	105
Familienzentren	2	4	110

Wohn- und Betreuungsangebote	Quartier	MUC	RSK
Tagespflege-Plätze	0	0	397
stat. Kurzzeitpflege-Plätze	0	0	81
stat. Dauerpflege-Plätze	0	80	5.614
Plätze in Pflege-WGs	0	2	296
stat. EGH-Plätze	218	251	1.043
Plätze in EGH-WGs	0	0	138
Hospiz-Plätze	0	0	29

Gesundheitsversorgung	Quartier	MUC	RSK
hausärztlich tätige Ärzte	1	4	459
Apotheken	0	3	139

Zeitliche Entwicklung

MUC-Süd

In diesem letzten Abschnitt werden die Indikatorenwerte für die Themenfelder in ihrer zeitlichen Entwicklung 2020 - 2022 dargestellt. Dies erfolgt tabellarisch für die Quartiere und auch als Gesamtentwicklung für die Kommune.

Die Liniendiagramme illustrieren ergänzend die aufgeführten Daten für das Quartier. Für das Themenfeld Gesundheit ist eine zweite Skala auf der rechten Seite abgebildet, die die Werte für die frühzeitige Sterblichkeit wiedergibt.

Armut	Quartierswerte im Jahr			Gesamtwerte MUC im Jahr		
	2020	2021	2022	2020	2021	2022
A.1 SGB II-Bezug	3,3%	4,3%	4,6%	3,8%	5,1%	5,7%
A.2 Kinder- u. Jugendarmut	8,7%	7,8%	7,8%	9,5%	9,1%	9,2%
A.3 volle Erwerbsminderung	1,3%	1,4%	1,1%	1,1%	1,0%	0,9%
A.4 Altersarmut auß. v. Einrichtungen	1,2%	1,1%	1,3%	1,9%	1,8%	1,9%

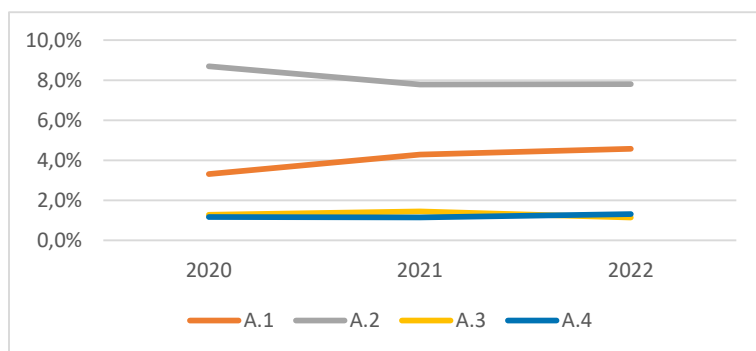

Bildung, Erziehung, Entwicklung	Quartierswerte im Jahr			Gesamtwerte MUC im Jahr		
	2020	2021	2022	2020	2021	2022
B.1 Kinderentwicklung	21,0%	21,0%	21,0%	25,9%	25,9%	25,9%
B.2 Alleinerziehenden-Haushalte	16,9%	16,7%	17,5%	18,0%	17,8%	18,7%

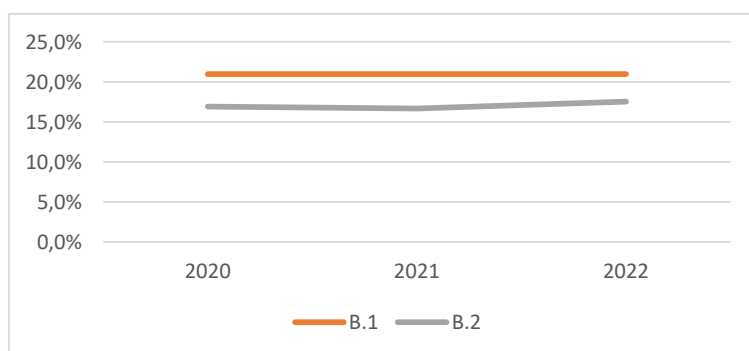

Zeitliche Entwicklung

MUC-Süd

Demografie	Quartierswerte im Jahr			Gesamtwerte MUC im Jahr		
	2020	2021	2022	2020	2021	2022
D.1 Aging-Index	109	109	107	115	116	116
D.2 Greying-Index	35	35	33	36	38	37
D.3 Geburtenrate	44	46	50	49	48	44

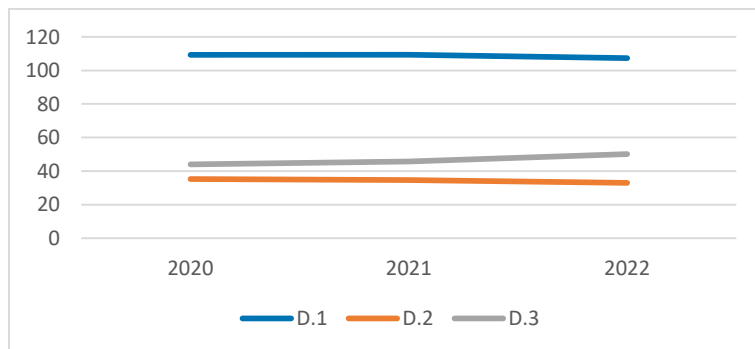

Erwerbstätigkeit	Quartierswerte im Jahr			Gesamtwerte MUC im Jahr		
	2020	2021	2022	2020	2021	2022
E.1 Aufstockerquote SGB II	25,0%	23,9%	17,0%	23,3%	22,0%	14,9%
E.1 Langzeitarbeitslosigkeit	1,8%	1,8%	1,9%	2,2%	2,0%	1,8%

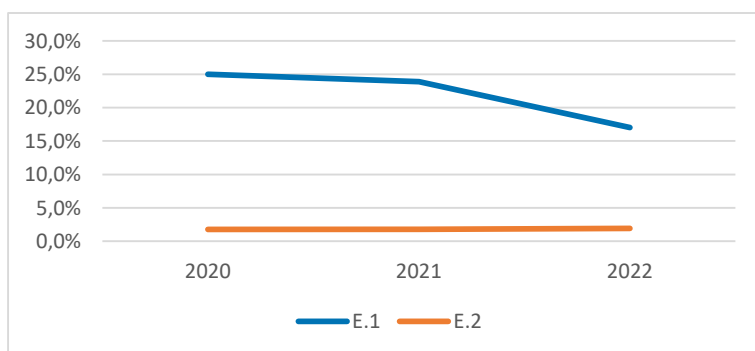



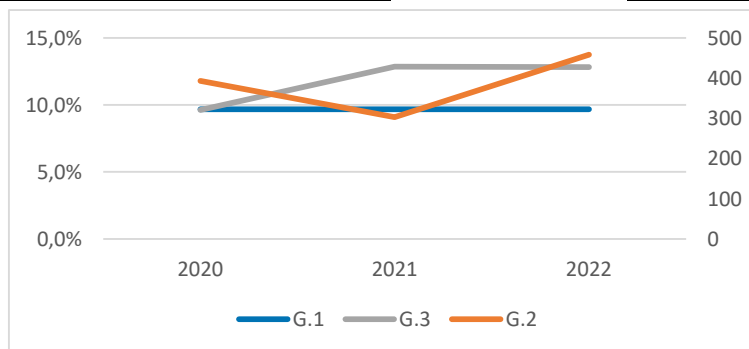

Gesundheit und Wohlergehen	Quartierswerte im Jahr			Gesamtwerte MUC im Jahr		
	2020	2021	2022	2020	2021	2022
G.1 Übergewicht bei Einschulung	9,7%	9,7%	9,7%	10,8%	10,8%	10,8%
G.2 Vorzeitige Sterblichkeit	393	303	458	320	238	367
G.3 Schwerbehinderung	9,6%	12,9%	12,8%	8,9%	11,7%	11,7%

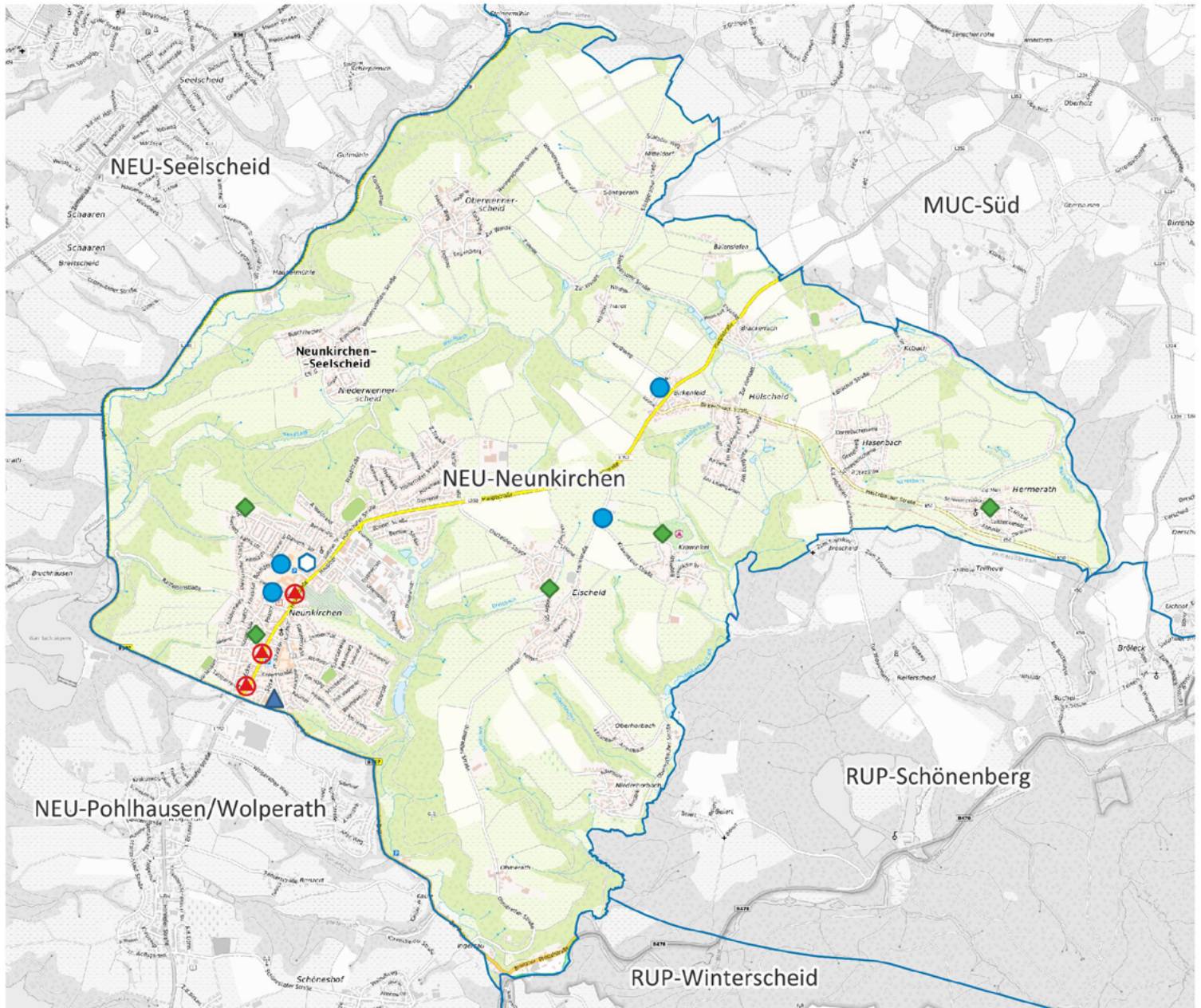

Gemeinde Neunkirchen-Seelscheid

NEU-Neunkirchen



-  Apotheke
-  Krankenhaus
-  Grundschule
-  Kindertagesstätte
-  Spielplatz/ Bolzplatz
-  Schwimmbad
-  Quartiersgrenze



0 900 1.800 m



Land NRW (2022) / Sozialamt, Amt für Katasterwesen und
 Geoinformation des Rhein-Sieg-Kreises (2024) /
 Hintergrundkarte BKG (2020) - Lizenz dl-de/zero-2-0
 (www.govdata.de/dl-de/zero-2-0)

Quartier NEU-Neunkirchen

Altersklassen

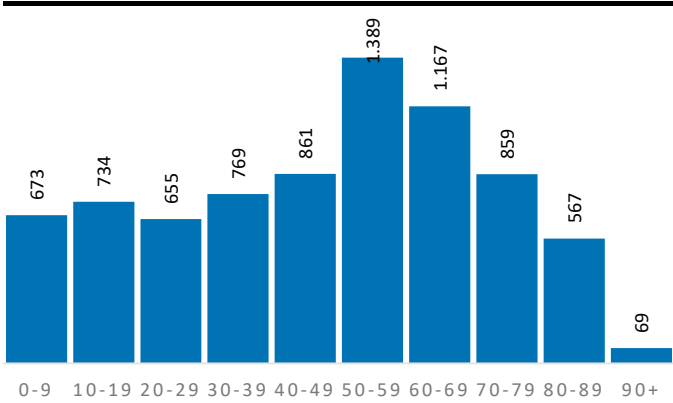

Demografische Grunddaten

	Quartier	NEU	RSK
Bevölkerung (Erstwohnung) 2022	7.743	20.635	625.312
davon: 0-19 Jahre	1.407	3.982	121.095
davon: 20-64 Jahre	4.326	11.631	365.354
davon: 65 Jahre und darüber	2.010	5.022	138.863
Durchschnittsalter	46,9	45,8	44,4
Bev. mit Migrationshintergrund	1.608	4.190	189.698

Privathaushalte

	Quartier	NEU	RSK
Einpersonenhaushalte	1.285	3.394	119.194
Privathaushalte mit Kindern	769	2.080	63.256
Alleinerziehenden-Haushalte	127	322	9.795

Aufmerksamkeitsbedarf 2022

Aufmerksamkeitsbedarf 2022

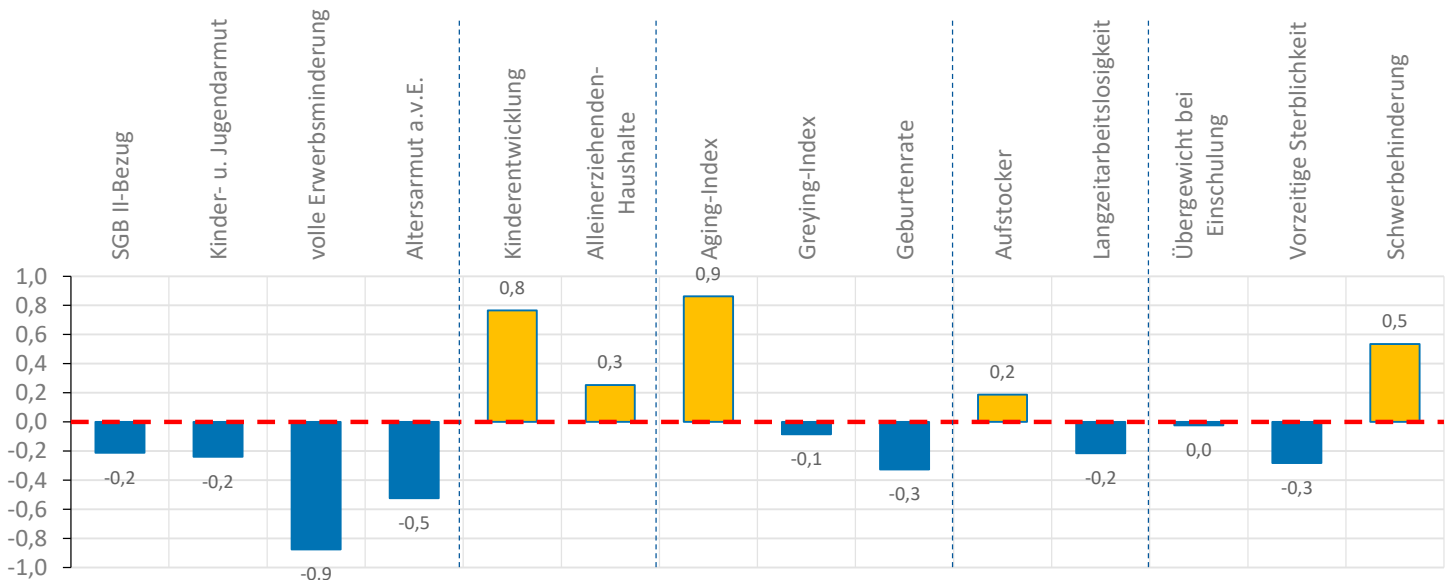
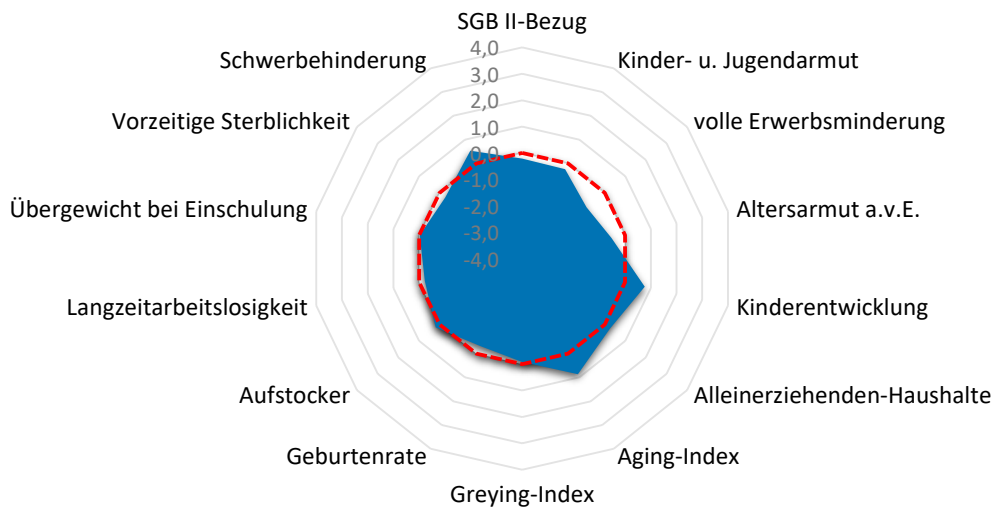

Quartier NEU-Neunkirchen

Armut	Quartier	NEU	RSK
SGB II-Bezug	6,4%	5,8%	7,2%
Kinder- u. Jugendarmut	10,0%	9,0%	11,4%
volle Erwerbsminderung	0,2%	0,3%	0,6%
Altersarmut außerhalb v. Einrichtung	1,6%	1,4%	2,6%

Bildung, Erziehung, Entwicklung	Quartier	NEU	RSK
Kinderentwicklung	41,3%	35,8%	32,6%
Alleinerziehenden-Haushalte	16,5%	15,5%	15,5%

Demografie	Quartier	NEU	RSK
Aging-Index	143	126	115
Greying-Index	46	46	48
Geburtenrate	47	43	44

Erwerbstätigkeit	Quartier	NEU	RSK
Aufstockerquote SGB II	22,4%	19,8%	21,4%
Langzeitarbeitslosigkeit	2,2%	1,9%	2,5%

Gesundheit und Wohlergehen	Quartier	NEU	RSK
Übergewicht bei Einschulung	6,9%	4,7%	7,3%
Vorzeitige Sterblichkeit	194	189	224
Schwerbehinderung	11,6%	10,8%	10,9%

Aufmerksamkeitsbedarf standard.	Quartier	NEU	RSK
insgesamt	0,0	-0,2	0,0
Armut	-0,5	-0,6	0,0
Bildung, Erziehung	0,5	0,2	0,0
Demografie	0,2	0,1	0,0
Erwerbsarbeit	0,0	-0,4	0,0
Gesundheit	0,1	-0,2	0,0

Kita- und Schulstandorte	Quartier	NEU	RSK
Kindertageseinrichtungen	4	11	403
Grundschulen	1	3	105
Familienzentren	2	4	110

Wohn- und Betreuungsangebote	Quartier	NEU	RSK
Tagespflege-Plätze	0	0	397
stat. Kurzzeitpflege-Plätze	0	0	81
stat. Dauerpflege-Plätze	0	125	5.614
Plätze in Pflege-WGs	0	0	296
stat. EGH-Plätze	0	30	1.043
Plätze in EGH-WGs	0	0	138
Hospiz-Plätze	0	0	29

Gesundheitsversorgung	Quartier	NEU	RSK
hausärztlich tätige Ärzte	6	17	459
Apotheken	3	5	139

Zeitliche Entwicklung

NEU-Neunkirchen

In diesem letzten Abschnitt werden die Indikatorenwerte für die Themenfelder in ihrer zeitlichen Entwicklung 2020 - 2022 dargestellt. Dies erfolgt tabellarisch für die Quartiere und auch als Gesamtentwicklung für die Kommune.

Die Liniendiagramme illustrieren ergänzend die aufgeführten Daten für das Quartier. Für das Themenfeld Gesundheit ist eine zweite Skala auf der rechten Seite abgebildet, die die Werte für die frühzeitige Sterblichkeit wiedergibt.

Armut	Quartierswerte im Jahr			Gesamtwerte NEU im Jahr		
	2020	2021	2022	2020	2021	2022
A.1 SGB II-Bezug	4,1%	6,2%	6,4%	3,4%	4,9%	5,8%
A.2 Kinder- u. Jugendarmut	10,4%	10,1%	10,0%	8,3%	7,8%	9,0%
A.3 volle Erwerbsminderung	0,3%	0,1%	0,2%	0,4%	0,3%	0,3%
A.4 Altersarmut auß. v. Einrichtungen	1,6%	1,5%	1,6%	1,7%	1,4%	1,4%

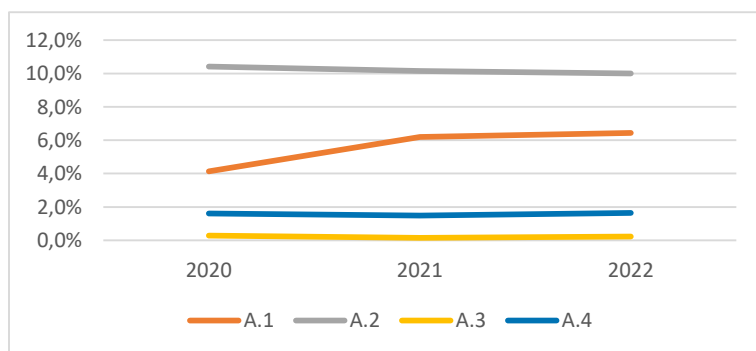

Bildung, Erziehung, Entwicklung	Quartierswerte im Jahr			Gesamtwerte NEU im Jahr		
	2020	2021	2022	2020	2021	2022
B.1 Kinderentwicklung	41,3%	41,3%	41,3%	35,8%	35,8%	35,8%
B.2 Alleinerziehenden-Haushalte	13,5%	15,2%	16,5%	14,5%	15,2%	15,5%

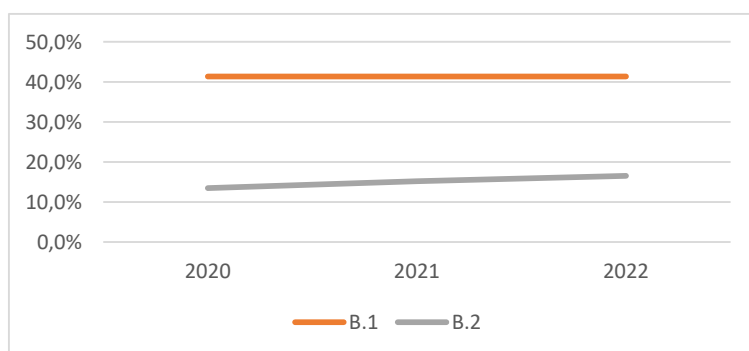

Zeitliche Entwicklung

NEU-Neunkirchen

Demografie	Quartierswerte im Jahr			Gesamtwerte NEU im Jahr		
	2020	2021	2022	2020	2021	2022
D.1 Aging-Index	138	140	143	123	124	126
D.2 Greying-Index	43	47	46	44	47	46
D.3 Geburtenrate	43	68	47	43	43	43

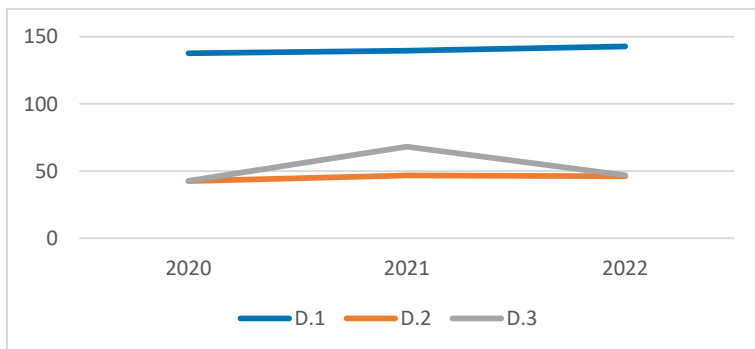

Erwerbstätigkeit	Quartierswerte im Jahr			Gesamtwerte NEU im Jahr		
	2020	2021	2022	2020	2021	2022
E.1 Aufstockerquote SGB II	25,7%	26,6%	22,4%	26,4%	24,4%	19,8%
E.1 Langzeitarbeitslosigkeit	2,3%	2,0%	2,2%	2,0%	1,6%	1,9%

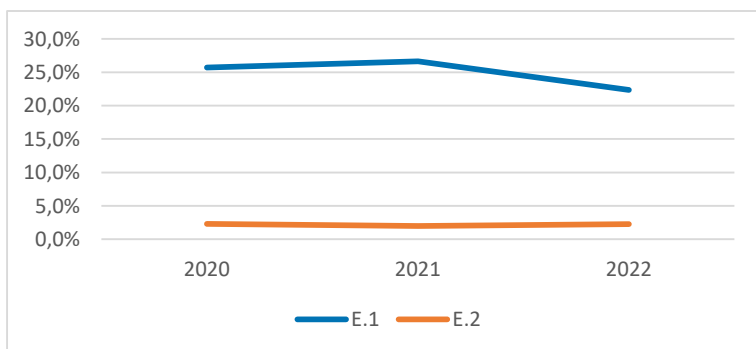



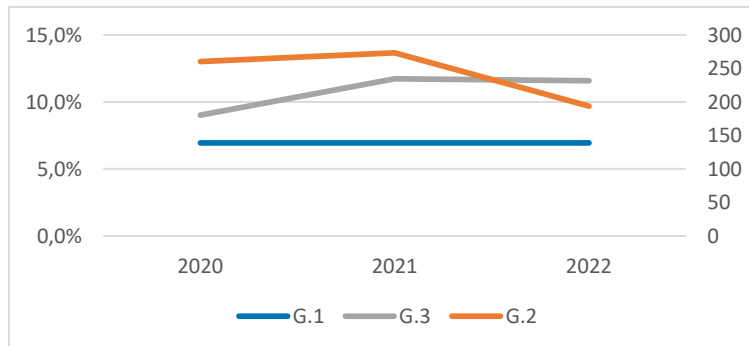

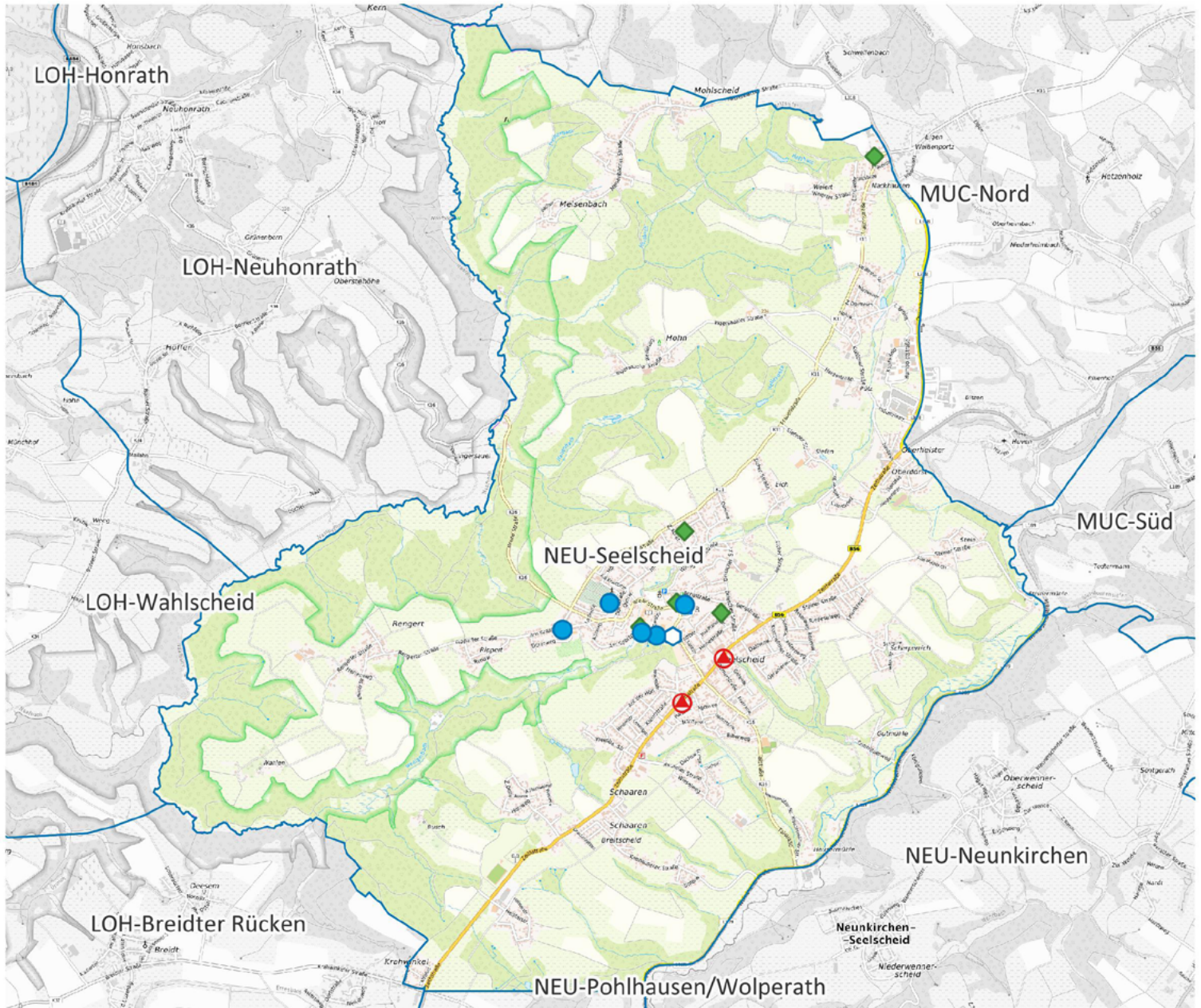

Gesundheit und Wohlergehen	Quartierswerte im Jahr			Gesamtwerte NEU im Jahr		
	2020	2021	2022	2020	2021	2022
G.1 Übergewicht bei Einschulung	6,9%	6,9%	6,9%	4,7%	4,7%	4,7%
G.2 Vorzeitige Sterblichkeit	260	273	194	217	216	189
G.3 Schwerbehinderung	9,0%	11,7%	11,6%	8,5%	10,9%	10,8%



NEU-Seelscheid



-  Apotheke
-  Krankenhaus
-  Grundschule
-  Kindertagesstätte
-  Spielplatz/ Bolzplatz
-  Schwimmbad
-  Quartiersgrenze



0 900 1.800 m



Land NRW (2022) / Sozialamt, Amt für Katasterwesen und
 Geoinformation des Rhein-Sieg-Kreises (2024) /
 Hintergrundkarte BKG (2020) - Lizenz dl-de/zero-2-0
 (www.govdata.de/dl-de/zero-2-0)

Quartier NEU-Seelscheid

Altersklassen

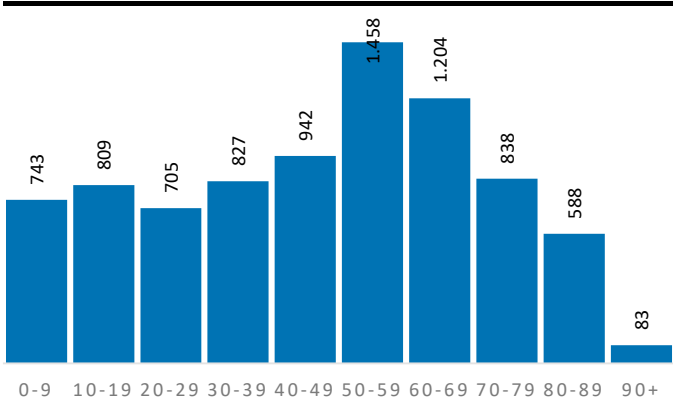

Demografische Grunddaten

	Quartier	NEU	RSK
Bevölkerung (Erstwohnung) 2022	8.197	20.635	625.312
davon: 0-19 Jahre	1.552	3.982	121.095
davon: 20-64 Jahre	4.611	11.631	365.354
davon: 65 Jahre und darüber	2.034	5.022	138.863
Durchschnittsalter	46,2	45,8	44,4
Bev. mit Migrationshintergrund	1.509	4.190	189.698

Privathaushalte

	Quartier	NEU	RSK
Einpersonenhaushalte	1.378	3.394	119.194
Privathaushalte mit Kindern	794	2.080	63.256
Alleinerziehenden-Haushalte	119	322	9.795

Aufmerksamkeitsbedarf 2022

Aufmerksamkeitsbedarf 2022

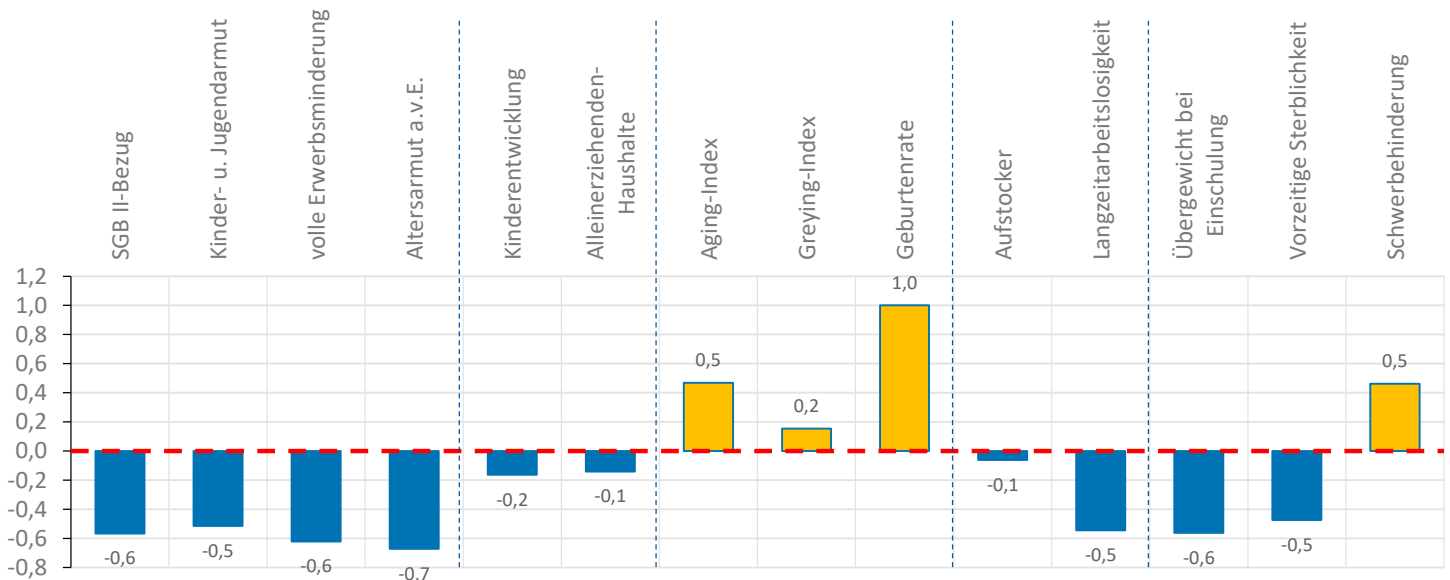
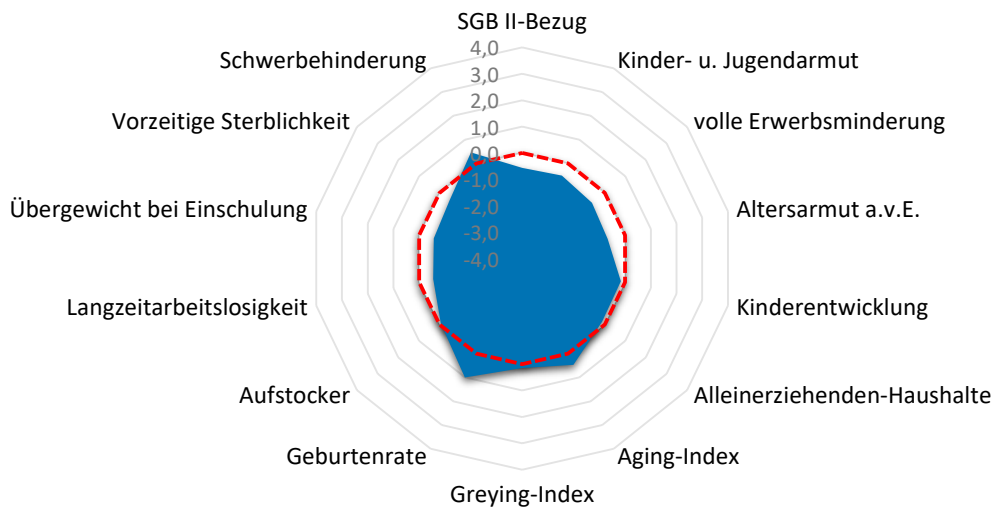

Quartier NEU-Seelscheid

Armut	Quartier	NEU	RSK
SGB II-Bezug	5,0%	5,8%	7,2%
Kinder- u. Jugendarmut	8,1%	9,0%	11,4%
volle Erwerbsminderung	0,4%	0,3%	0,6%
Altersarmut außerhalb v. Einrichtung	1,3%	1,4%	2,6%

Bildung, Erziehung, Entwicklung	Quartier	NEU	RSK
Kinderentwicklung	29,9%	35,8%	32,6%
Alleinerziehenden-Haushalte	15,0%	15,5%	15,5%

Demografie	Quartier	NEU	RSK
Aging-Index	131	126	115
Greying-Index	49	46	48
Geburtenrate	35	43	44

Erwerbstätigkeit	Quartier	NEU	RSK
Aufstockerquote SGB II	21,2%	19,8%	21,4%
Langzeitarbeitslosigkeit	1,8%	1,9%	2,5%

Gesundheit und Wohlergehen	Quartier	NEU	RSK
Übergewicht bei Einschulung	4,0%	4,7%	7,3%
Vorzeitige Sterblichkeit	171	189	224
Schwerbehinderung	11,5%	10,8%	10,9%

Aufmerksamkeitsbedarf standard.	Quartier	NEU	RSK
insgesamt	-0,2	-0,2	0,0
Armut	-0,6	-0,6	0,0
Bildung, Erziehung	-0,2	0,2	0,0
Demografie	0,5	0,1	0,0
Erwerbsarbeit	-0,3	-0,4	0,0
Gesundheit	-0,2	-0,2	0,0

Kita- und Schulstandorte	Quartier	NEU	RSK
Kindertageseinrichtungen	5	11	403
Grundschulen	1	3	105
Familienzentren	2	4	110

Wohn- und Betreuungsangebote	Quartier	NEU	RSK
Tagespflege-Plätze	0	0	397
stat. Kurzzeitpflege-Plätze	0	0	81
stat. Dauerpflege-Plätze	125	125	5.614
Plätze in Pflege-WGs	0	0	296
stat. EGH-Plätze	30	30	1.043
Plätze in EGH-WGs	0	0	138
Hospiz-Plätze	0	0	29

Gesundheitsversorgung	Quartier	NEU	RSK
hausärztlich tätige Ärzte	7	17	459
Apotheken	2	5	139

Zeitliche Entwicklung

NEU-Seelscheid

In diesem letzten Abschnitt werden die Indikatorenwerte für die Themenfelder in ihrer zeitlichen Entwicklung 2020 - 2022 dargestellt. Dies erfolgt tabellarisch für die Quartiere und auch als Gesamtentwicklung für die Kommune.

Die Liniendiagramme illustrieren ergänzend die aufgeführten Daten für das Quartier. Für das Themenfeld Gesundheit ist eine zweite Skala auf der rechten Seite abgebildet, die die Werte für die frühzeitige Sterblichkeit wiedergibt.

Armut	Quartierswerte im Jahr			Gesamtwerte NEU im Jahr		
	2020	2021	2022	2020	2021	2022
A.1 SGB II-Bezug	3,1%	4,1%	5,0%	3,4%	4,9%	5,8%
A.2 Kinder- u. Jugendarmut	8,2%	6,7%	8,1%	8,3%	7,8%	9,0%
A.3 volle Erwerbsminderung	0,7%	0,5%	0,4%	0,4%	0,3%	0,3%
A.4 Altersarmut auß. v. Einrichtungen	2,1%	1,7%	1,3%	1,7%	1,4%	1,4%

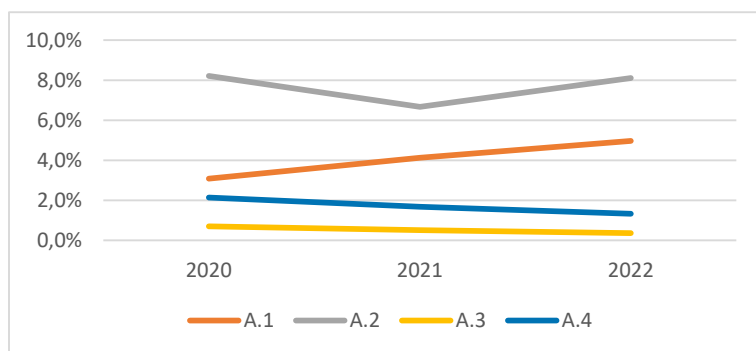

Bildung, Erziehung, Entwicklung	Quartierswerte im Jahr			Gesamtwerte NEU im Jahr		
	2020	2021	2022	2020	2021	2022
B.1 Kinderentwicklung	29,9%	29,9%	29,9%	35,8%	35,8%	35,8%
B.2 Alleinerziehenden-Haushalte	15,5%	15,8%	15,0%	14,5%	15,2%	15,5%

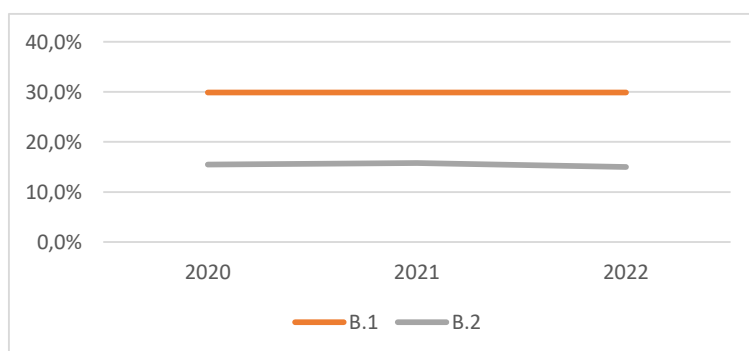

Zeitliche Entwicklung

NEU-Seelscheid

Demografie	Quartierswerte im Jahr			Gesamtwerte NEU im Jahr		
	2020	2021	2022	2020	2021	2022
D.1 Aging-Index	124	126	131	123	124	126
D.2 Greying-Index	47	51	49	44	47	46
D.3 Geburtenrate	41	44	35	43	43	43

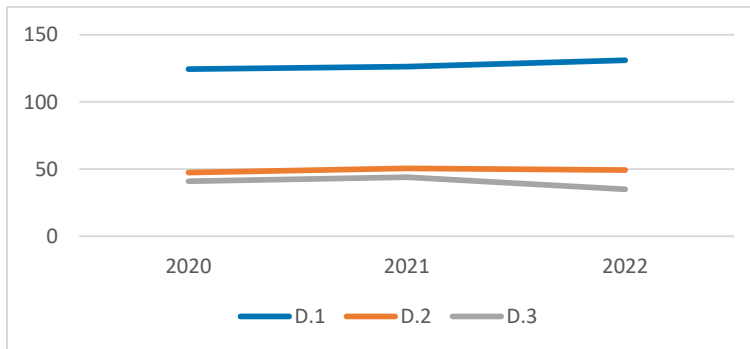

Erwerbstätigkeit	Quartierswerte im Jahr			Gesamtwerte NEU im Jahr		
	2020	2021	2022	2020	2021	2022
E.1 Aufstockerquote SGB II	27,1%	23,0%	21,2%	26,4%	24,4%	19,8%
E.1 Langzeitarbeitslosigkeit	1,9%	1,3%	1,8%	2,0%	1,6%	1,9%

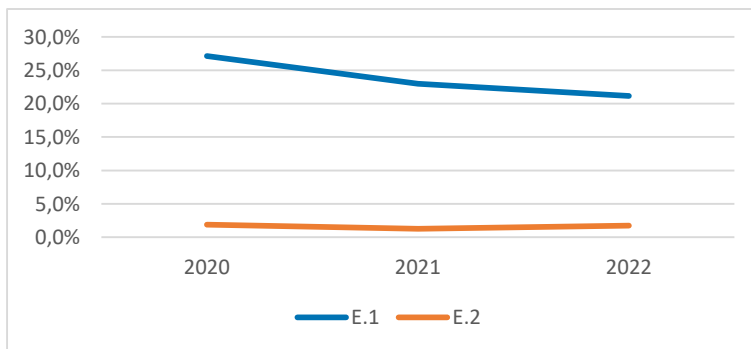

Gesundheit und Wohlergehen	Quartierswerte im Jahr			Gesamtwerte NEU im Jahr		
	2020	2021	2022	2020	2021	2022
G.1 Übergewicht bei Einschulung	4,0%	4,0%	4,0%	4,7%	4,7%	4,7%
G.2 Vorzeitige Sterblichkeit	187	184	171	217	216	189
G.3 Schwerbehinderung	8,9%	11,5%	11,5%	8,5%	10,9%	10,8%

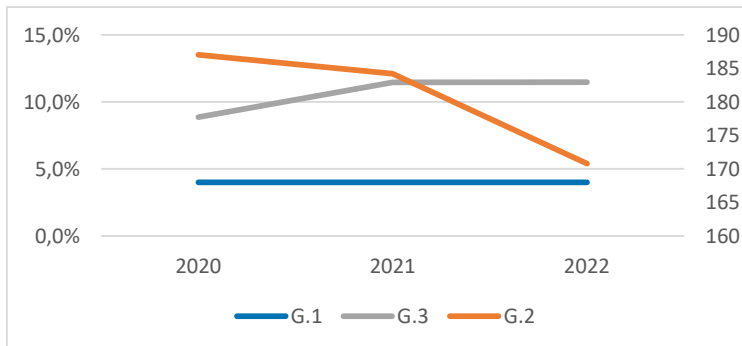

NEU-Pohlhausen/Wolperath

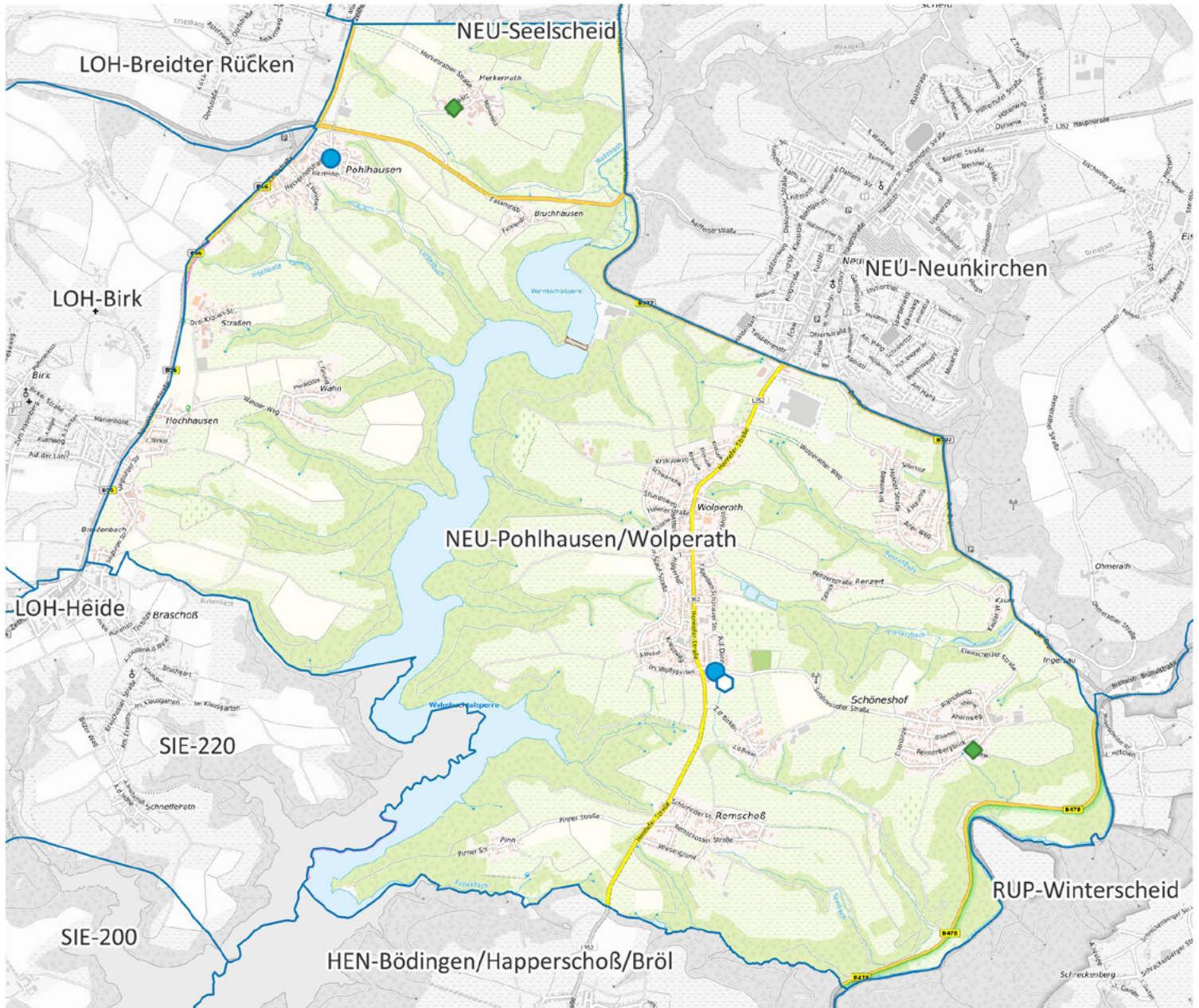

-  Apotheke
-  Krankenhaus
-  Grundschule
-  Kindertagesstätte
-  Spielplatz/ Bolzplatz
-  Schwimmbad
-  Quartiersgrenze

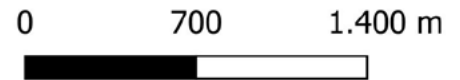

Land NRW (2022) / Sozialamt, Amt für Katasterwesen und Geoinformation des Rhein-Sieg-Kreises (2024) / Hintergrundkarte BKG (2020) - Lizenz dl-de/zero-2-0 (www.govdata.de/dl-de/zero-2-0)

Quartier NEU-Pohlhausen/Wolperath

Altersklassen

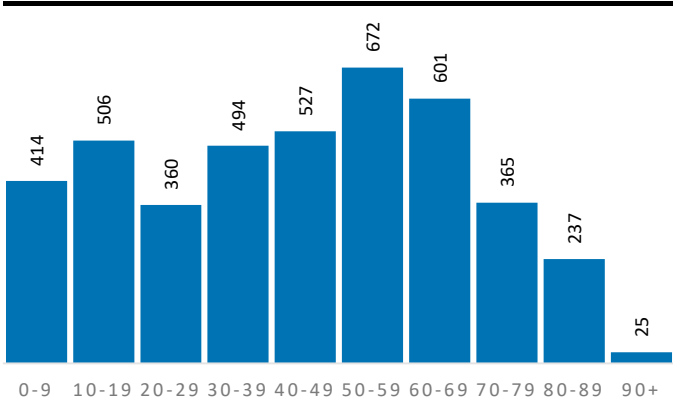

Demografische Grunddaten

	Quartier	NEU	RSK
Bevölkerung (Erstwohnung) 2022	4.201	20.635	625.312
davon: 0-19 Jahre	920	3.982	121.095
davon: 20-64 Jahre	2.388	11.631	365.354
davon: 65 Jahre und darüber	893	5.022	138.863
Durchschnittsalter	43,6	45,8	44,4
Bev. mit Migrationshintergrund	926	4.190	189.698

Privathaushalte

	Quartier	NEU	RSK
Einpersonenhaushalte	617	3.394	119.194
Privathaushalte mit Kindern	467	2.080	63.256
Alleinerziehenden-Haushalte	71	322	9.795

Aufmerksamkeitsbedarf 2022

Aufmerksamkeitsbedarf 2022

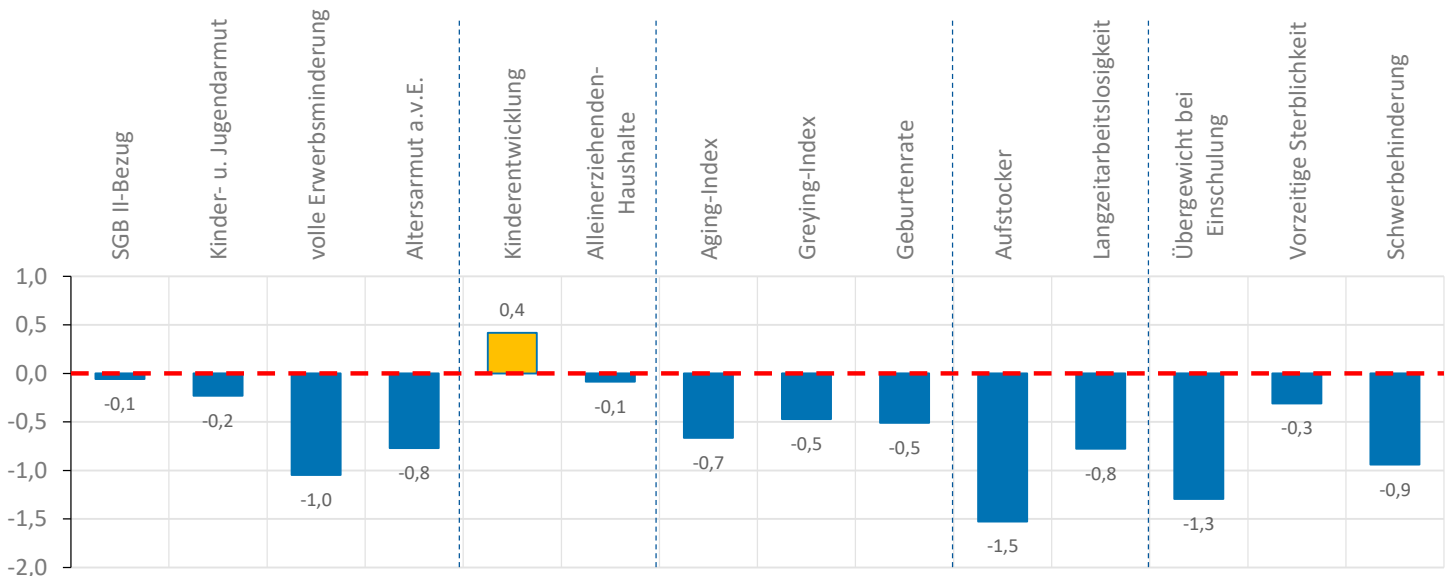
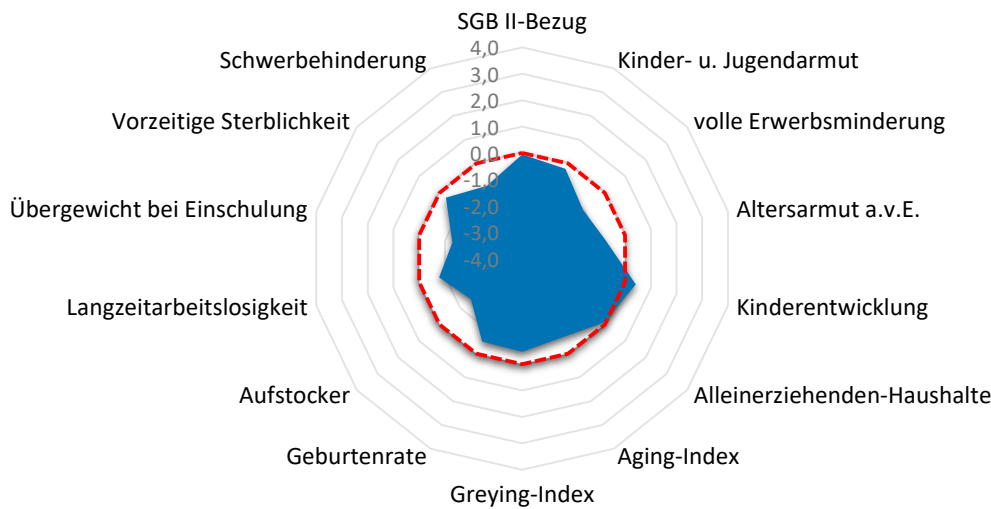

Quartier NEU-Pohlhausen/Wolperath

Armut	Quartier	NEU	RSK
SGB II-Bezug	7,1%	5,8%	7,2%
Kinder- u. Jugendarmut	10,1%	9,0%	11,4%
volle Erwerbsminderung	0,1%	0,3%	0,6%
Altersarmut außerhalb v. Einrichtung	1,1%	1,4%	2,6%

Bildung, Erziehung, Entwicklung	Quartier	NEU	RSK
Kinderentwicklung	37,0%	35,8%	32,6%
Alleinerziehenden-Haushalte	15,2%	15,5%	15,5%

Demografie	Quartier	NEU	RSK
Aging-Index	97	126	115
Greying-Index	42	46	48
Geburtenrate	49	43	44

Erwerbstätigkeit	Quartier	NEU	RSK
Aufstockerquote SGB II	14,1%	19,8%	21,4%
Langzeitarbeitslosigkeit	1,4%	1,9%	2,5%

Gesundheit und Wohlergehen	Quartier	NEU	RSK
Übergewicht bei Einschulung	0,0%	4,7%	7,3%
Vorzeitige Sterblichkeit	190	189	224
Schwerbehinderung	9,4%	10,8%	10,9%

Aufmerksamkeitsbedarf standard.	Quartier	NEU	RSK
insgesamt	-0,6	-0,2	0,0
Armut	-0,5	-0,6	0,0
Bildung, Erziehung	0,2	0,2	0,0
Demografie	-0,5	0,1	0,0
Erwerbsarbeit	-1,2	-0,4	0,0
Gesundheit	-0,8	-0,2	0,0

Kita- und Schulstandorte	Quartier	NEU	RSK
Kindertageseinrichtungen	2	11	403
Grundschulen	1	3	105
Familienzentren	0	4	110

Wohn- und Betreuungsangebote	Quartier	NEU	RSK
Tagespflege-Plätze	0	0	397
stat. Kurzzeitpflege-Plätze	0	0	81
stat. Dauerpflege-Plätze	0	125	5.614
Plätze in Pflege-WGs	0	0	296
stat. EGH-Plätze	0	30	1.043
Plätze in EGH-WGs	0	0	138
Hospiz-Plätze	0	0	29

Gesundheitsversorgung	Quartier	NEU	RSK
hausärztlich tätige Ärzte	4	17	459
Apotheken	0	5	139

Zeitliche Entwicklung

NEU-Pohlhausen/Wolperath

In diesem letzten Abschnitt werden die Indikatorenwerte für die Themenfelder in ihrer zeitlichen Entwicklung 2020 - 2022 dargestellt. Dies erfolgt tabellarisch für die Quartiere und auch als Gesamtentwicklung für die Kommune.

Die Liniendiagramme illustrieren ergänzend die aufgeführten Daten für das Quartier. Für das Themenfeld Gesundheit ist eine zweite Skala auf der rechten Seite abgebildet, die die Werte für die frühzeitige Sterblichkeit wiedergibt.

Armut	Quartierswerte im Jahr			Gesamtwerte NEU im Jahr		
	2020	2021	2022	2020	2021	2022
A.1 SGB II-Bezug	2,8%	4,7%	7,1%	3,4%	4,9%	5,8%
A.2 Kinder- u. Jugendarmut	5,7%	6,7%	10,1%	8,3%	7,8%	9,0%
A.3 volle Erwerbsminderung	0,3%	0,2%	0,1%	0,4%	0,3%	0,3%
A.4 Altersarmut auß. v. Einrichtungen	1,2%	0,7%	1,1%	1,7%	1,4%	1,4%

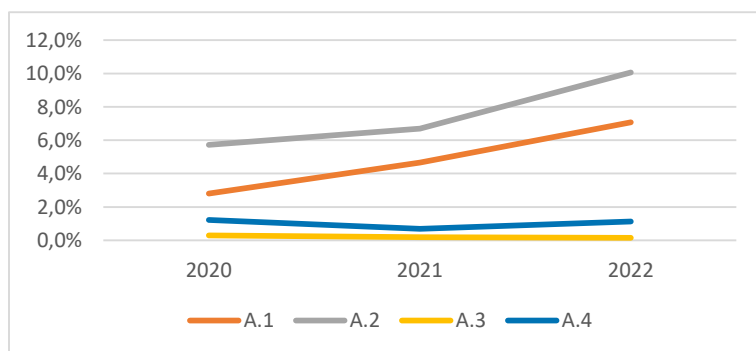

Bildung, Erziehung, Entwicklung	Quartierswerte im Jahr			Gesamtwerte NEU im Jahr		
	2020	2021	2022	2020	2021	2022
B.1 Kinderentwicklung	37,0%	37,0%	37,0%	35,8%	35,8%	35,8%
B.2 Alleinerziehenden-Haushalte	14,4%	14,3%	15,2%	14,5%	15,2%	15,5%

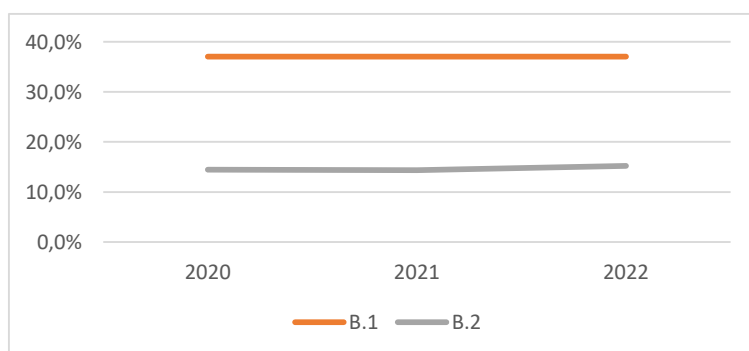

Zeitliche Entwicklung

NEU-Pohlhausen/Wolperath

Demografie	Quartierswerte im Jahr			Gesamtwerte NEU im Jahr		
	2020	2021	2022	2020	2021	2022
D.1 Aging-Index	96	97	97	123	124	126
D.2 Greying-Index	38	41	42	44	47	46
D.3 Geburtenrate	45	24	49	43	43	43

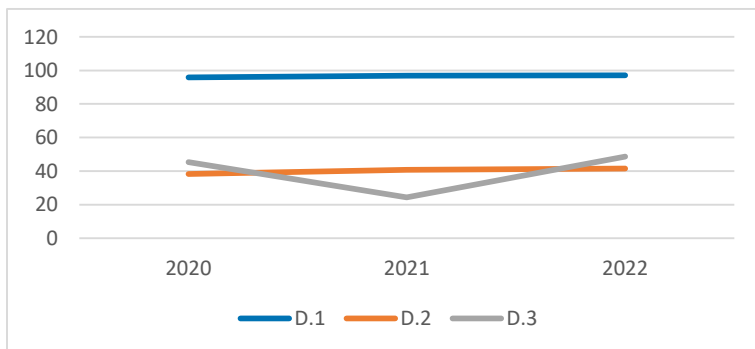

Erwerbstätigkeit	Quartierswerte im Jahr			Gesamtwerte NEU im Jahr		
	2020	2021	2022	2020	2021	2022
E.1 Aufstockerquote SGB II	26,8%	21,6%	14,1%	26,4%	24,4%	19,8%
E.1 Langzeitarbeitslosigkeit	1,4%	1,4%	1,4%	2,0%	1,6%	1,9%

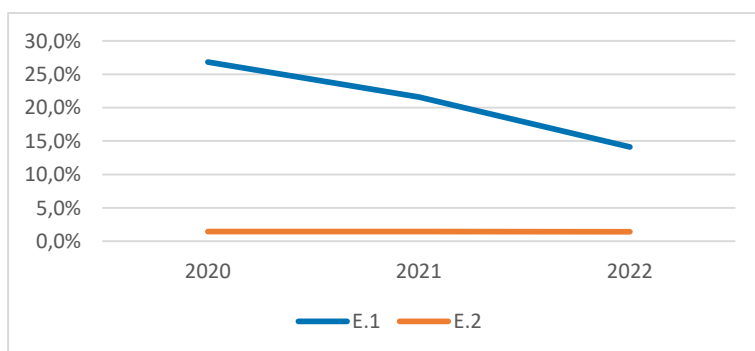

Gesundheit und Wohlergehen	Quartierswerte im Jahr			Gesamtwerte NEU im Jahr		
	2020	2021	2022	2020	2021	2022
G.1 Übergewicht bei Einschulung	0,0%	0,0%	0,0%	4,7%	4,7%	4,7%
G.2 Vorzeitige Sterblichkeit	218	193	190	217	216	189
G.3 Schwerbehinderung	7,5%	9,2%	9,4%	8,5%	10,9%	10,8%

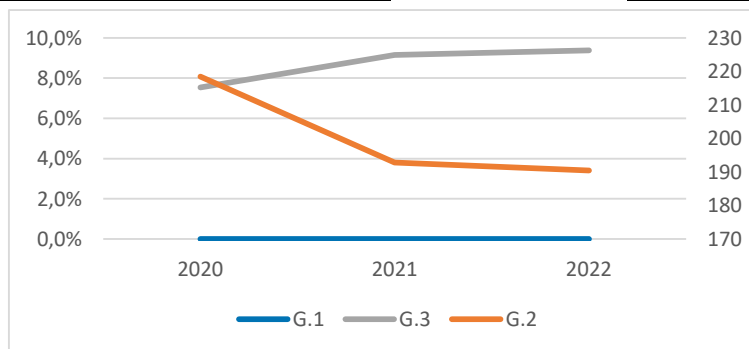

Stadt Niederkassel

NIE-Lülsdorf

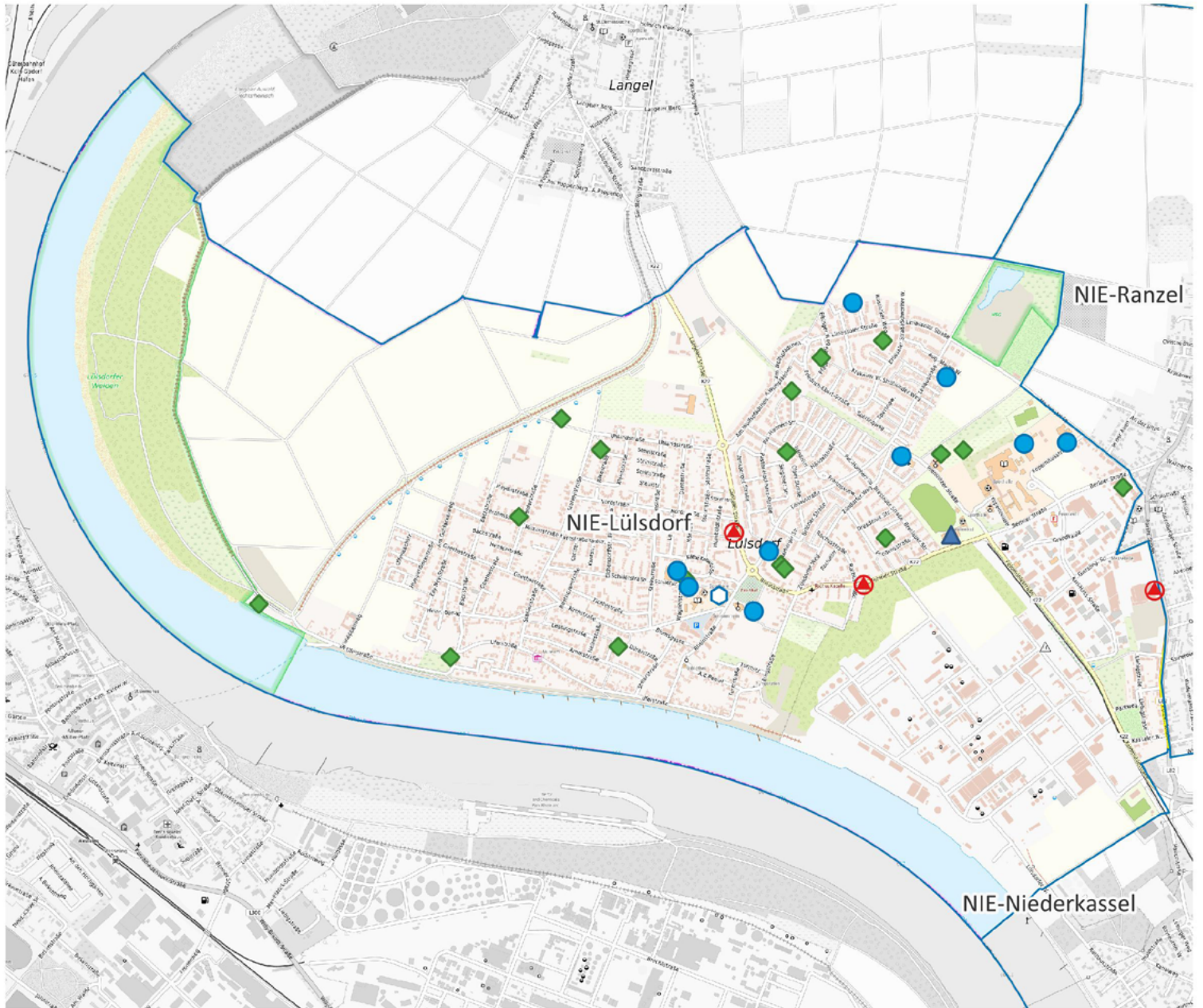

-  Apotheke
-  Krankenhaus
-  Grundschule
-  Kindertagesstätte
-  Spielplatz/ Bolzplatz
-  Schwimmbad
-  Quartiersgrenze

0 400 800 m



Land NRW (2022) / Sozialamt, Amt für Katasterwesen und
Geoinformation des Rhein-Sieg-Kreises (2024) /
Hintergrundkarte BKG (2020) - Lizenz dl-de/zero-2-0
(www.govdata.de/dl-de/zero-2-0)

Quartier NIE-Lülsdorf

Altersklassen

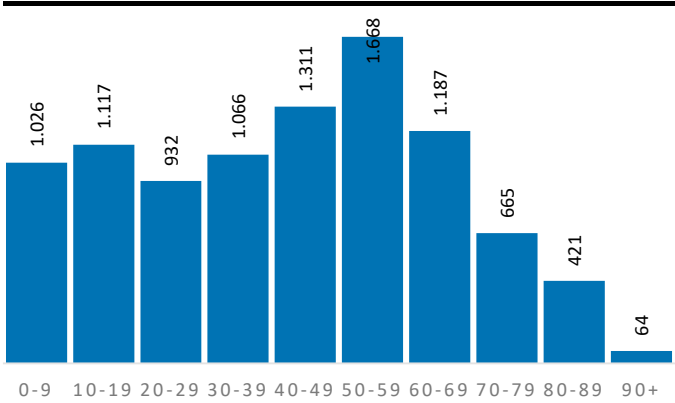

Demografische Grunddaten

	Quartier	NIE	RSK
Bevölkerung (Erstwohnung) 2022	9.457	40.127	625.312
davon: 0-19 Jahre	2.143	7.946	121.095
davon: 20-64 Jahre	5.708	23.965	365.354
davon: 65 Jahre und darüber	1.606	8.216	138.863
Durchschnittsalter	41,9	43,8	44,4
Bev. mit Migrationshintergrund	3.316	11.838	189.698

Privathaushalte

	Quartier	NIE	RSK
Einpersonenhaushalte	1.159	6.560	119.194
Privathaushalte mit Kindern	1.111	4.250	63.256
Alleinerziehenden-Haushalte	149	632	9.795

Aufmerksamkeitsbedarf 2022

Aufmerksamkeitsbedarf 2022

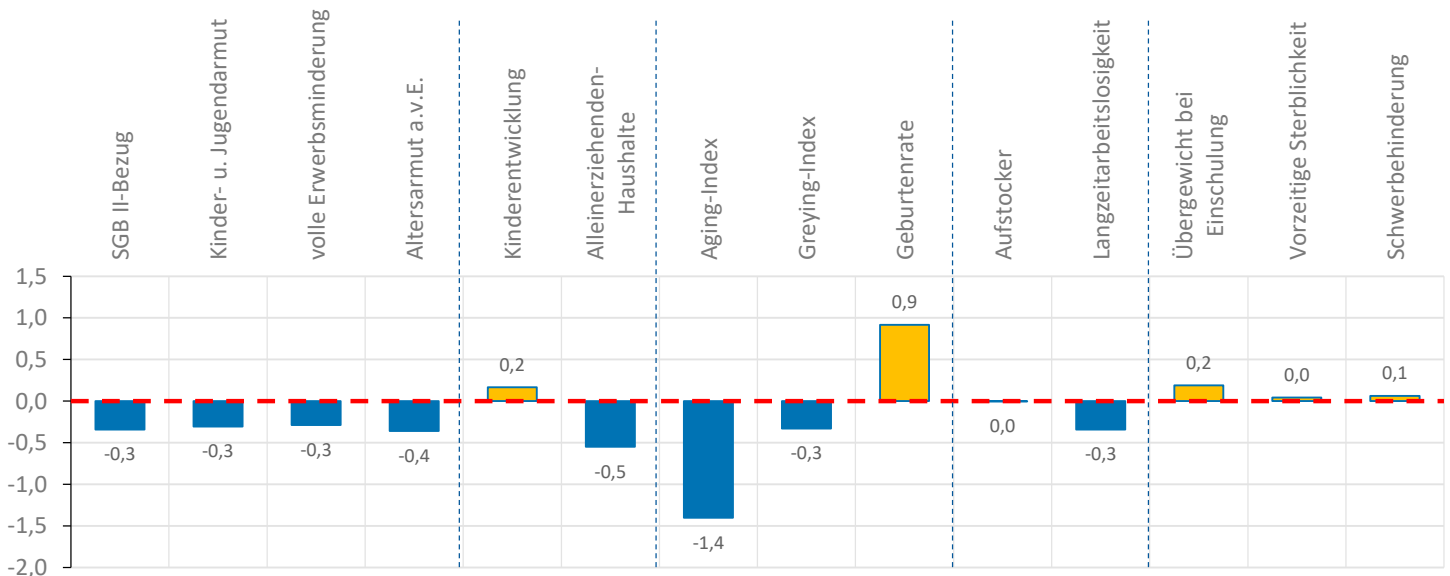
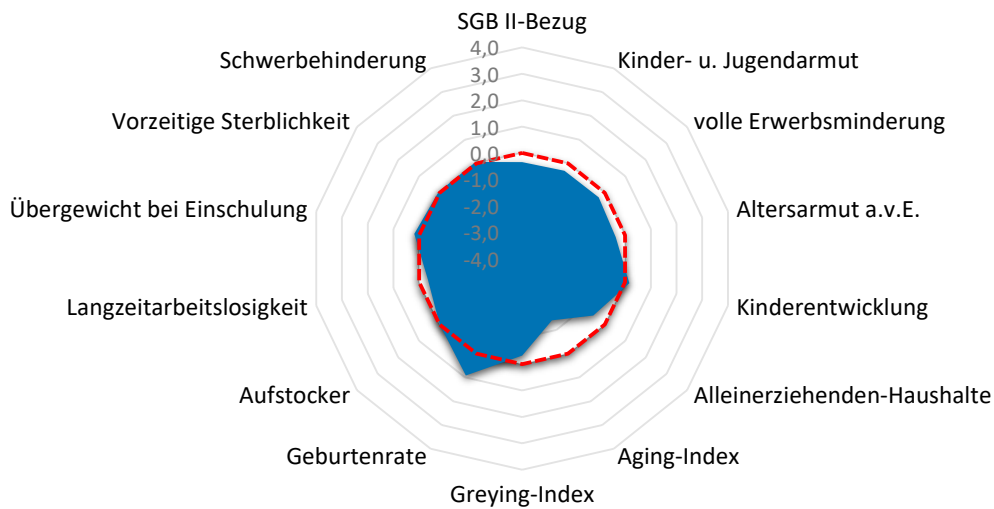

Quartier NIE-Lülsdorf

Armut	Quartier	NIE	RSK
SGB II-Bezug	5,9%	5,6%	7,2%
Kinder- u. Jugendarmut	9,5%	9,3%	11,4%
volle Erwerbsminderung	0,5%	0,4%	0,6%
Altersarmut außerhalb v. Einrichtung	2,0%	1,5%	2,6%

Bildung, Erziehung, Entwicklung	Quartier	NIE	RSK
Kinderentwicklung	33,9%	24,5%	32,6%
Alleinerziehenden-Haushalte	13,4%	14,9%	15,5%

Demografie	Quartier	NIE	RSK
Aging-Index	75	103	115
Greying-Index	43	48	48
Geburtenrate	36	43	44

Erwerbstätigkeit	Quartier	NIE	RSK
Aufstockerquote SGB II	21,4%	21,1%	21,4%
Langzeitarbeitslosigkeit	2,1%	1,8%	2,5%

Gesundheit und Wohlergehen	Quartier	NIE	RSK
Übergewicht bei Einschulung	8,1%	9,7%	7,3%
Vorzeitige Sterblichkeit	233	207	224
Schwerbehinderung	10,9%	10,5%	10,9%

Aufmerksamkeitsbedarf standard.	Quartier	NIE	RSK
insgesamt	-0,2	-0,2	0,0
Armut	-0,3	-0,4	0,0
Bildung, Erziehung	-0,2	-0,4	0,0
Demografie	-0,3	-0,1	0,0
Erwerbsarbeit	-0,2	-0,3	0,0
Gesundheit	0,1	0,0	0,0

Kita- und Schulstandorte	Quartier	NIE	RSK
Kindertageseinrichtungen	9	26	403
Grundschulen	1	5	105
Familienzentren	1	7	110

Wohn- und Betreuungsangebote	Quartier	NIE	RSK
Tagespflege-Plätze	0	38	397
stat. Kurzzeitpflege-Plätze	0	0	81
stat. Dauerpflege-Plätze	73	263	5.614
Plätze in Pflege-WGs	0	12	296
stat. EGH-Plätze	0	88	1.043
Plätze in EGH-WGs	0	7	138
Hospiz-Plätze	0	0	29

Gesundheitsversorgung	Quartier	NIE	RSK
hausärztlich tätige Ärzte	4	29	459
Apotheken	3	8	139

Zeitliche Entwicklung

NIE-Lülsdorf

In diesem letzten Abschnitt werden die Indikatorenwerte für die Themenfelder in ihrer zeitlichen Entwicklung 2020 - 2022 dargestellt. Dies erfolgt tabellarisch für die Quartiere und auch als Gesamtentwicklung für die Kommune.

Die Liniendiagramme illustrieren ergänzend die aufgeführten Daten für das Quartier. Für das Themenfeld Gesundheit ist eine zweite Skala auf der rechten Seite abgebildet, die die Werte für die frühzeitige Sterblichkeit wiedergibt.

Armut	Quartierswerte im Jahr			Gesamtwerte NIE im Jahr		
	2020	2021	2022	2020	2021	2022
A.1 SGB II-Bezug	3,8%	5,8%	5,9%	3,6%	5,1%	5,6%
A.2 Kinder- u. Jugendarmut	10,4%	9,2%	9,5%	8,9%	8,4%	9,3%
A.3 volle Erwerbsminderung	0,5%	0,5%	0,5%	0,4%	0,4%	0,4%
A.4 Altersarmut auß. v. Einrichtungen	1,9%	1,9%	2,0%	1,3%	1,5%	1,5%

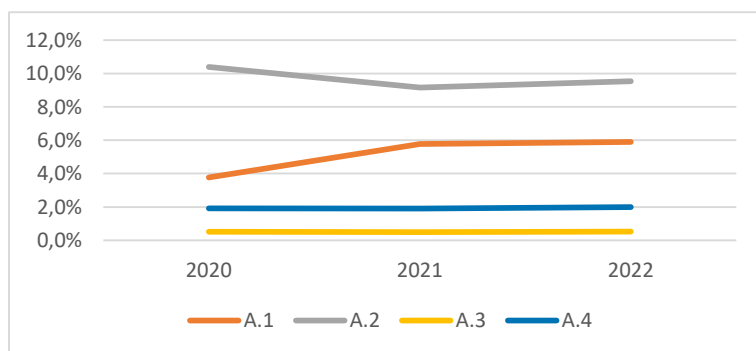

Bildung, Erziehung, Entwicklung	Quartierswerte im Jahr			Gesamtwerte NIE im Jahr		
	2020	2021	2022	2020	2021	2022
B.1 Kinderentwicklung	33,9%	33,9%	33,9%	24,5%	24,5%	24,5%
B.2 Alleinerziehenden-Haushalte	12,0%	12,6%	13,4%	13,9%	14,4%	14,9%

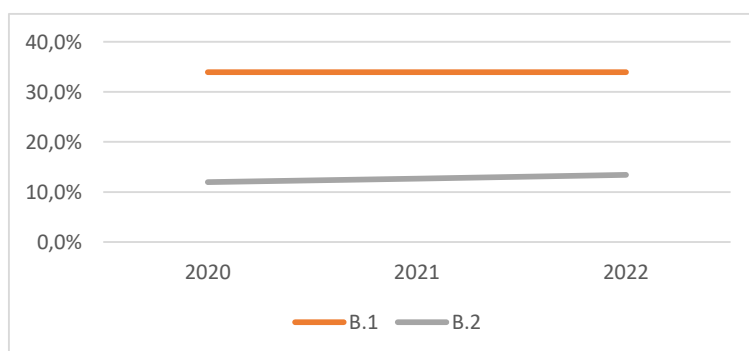

Zeitliche Entwicklung

NIE-Lülsdorf

Demografie	Quartierswerte im Jahr			Gesamtwerte NIE im Jahr		
	2020	2021	2022	2020	2021	2022
D.1 Aging-Index	71	73	75	102	104	103
D.2 Greying-Index	42	43	43	45	47	48
D.3 Geburtenrate	40	41	36	45	42	43

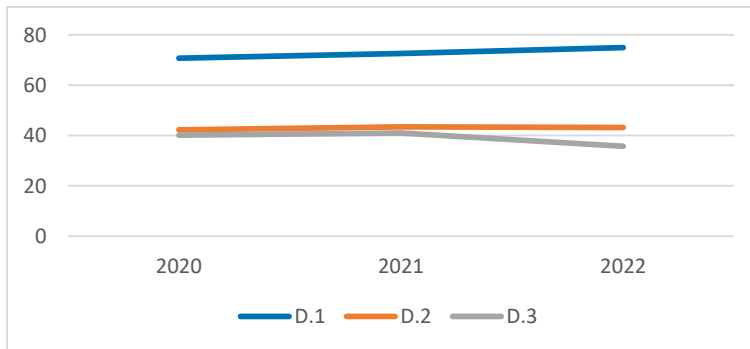

Erwerbstätigkeit	Quartierswerte im Jahr			Gesamtwerte NIE im Jahr		
	2020	2021	2022	2020	2021	2022
E.1 Aufstockerquote SGB II	25,3%	20,7%	21,4%	24,1%	24,6%	21,1%
E.1 Langzeitarbeitslosigkeit	2,0%	2,3%	2,1%	1,8%	2,1%	1,8%

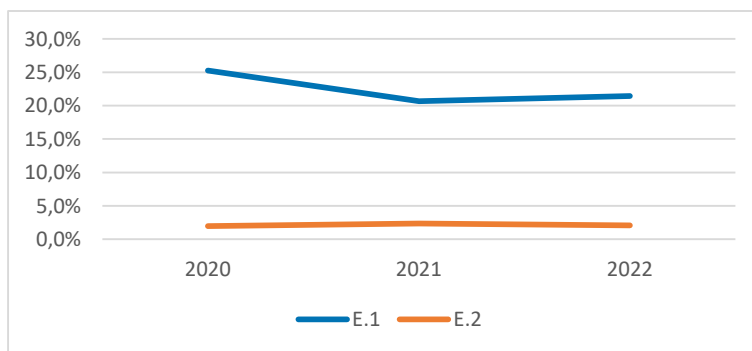

Gesundheit und Wohlergehen	Quartierswerte im Jahr			Gesamtwerte NIE im Jahr		
	2020	2021	2022	2020	2021	2022
G.1 Übergewicht bei Einschulung	8,1%	8,1%	8,1%	9,7%	9,7%	9,7%
G.2 Vorzeitige Sterblichkeit	226	233	233	203	381	207
G.3 Schwerbehinderung	8,3%	10,7%	10,9%	8,4%	10,6%	10,5%

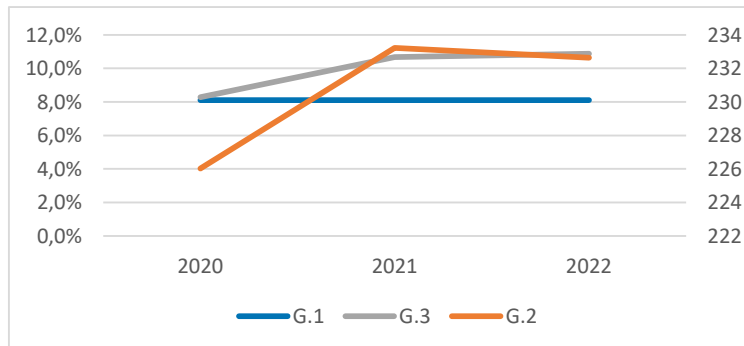

NIE-Ranzel

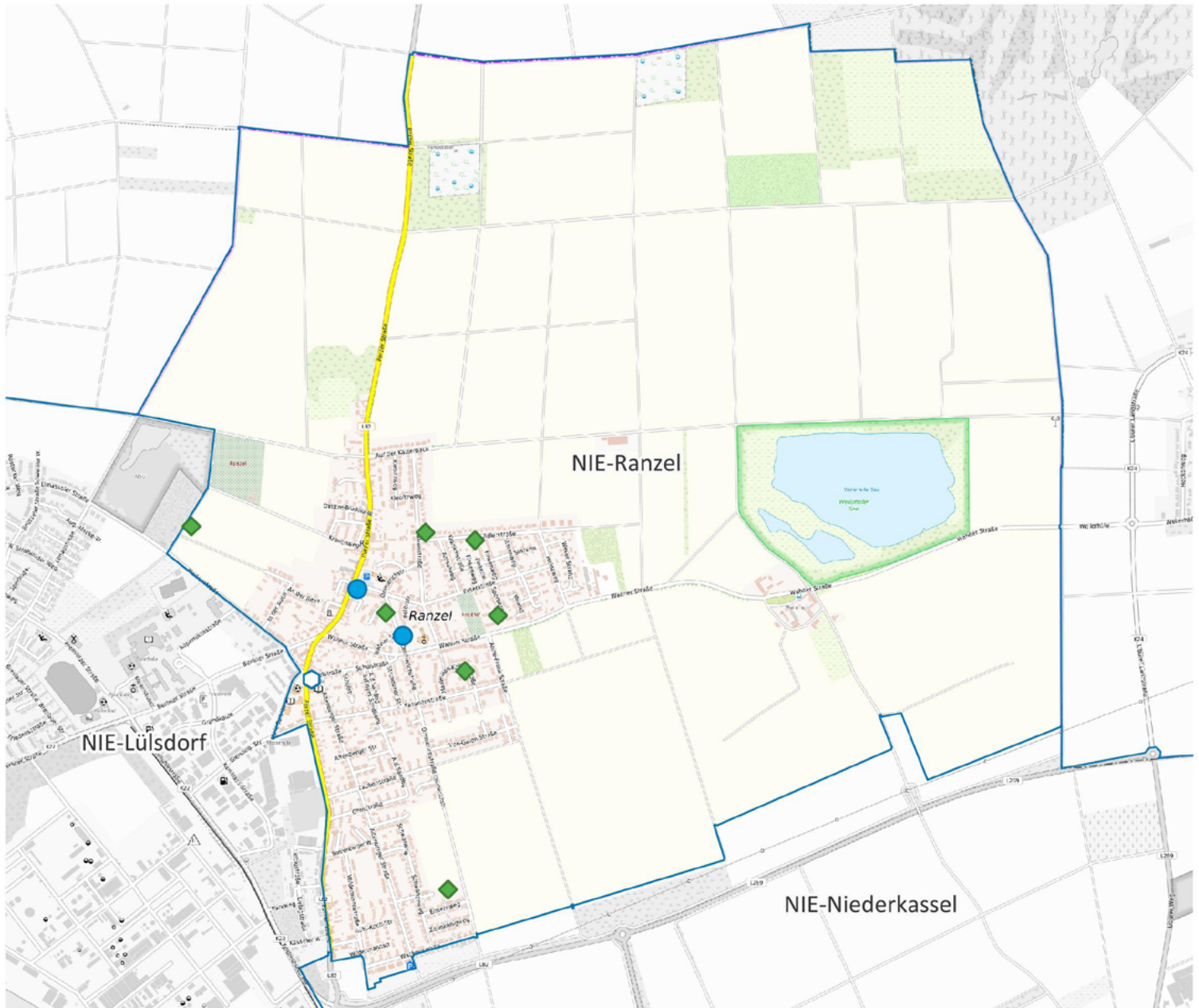

- ⊕ Apotheke
- ⊕ Krankenhaus
- ⬡ Grundschule
- Kindertagesstätte
- ◆ Spielplatz/ Bolzplatz
- ▲ Schwimmbad
- Quartiersgrenze



Land NRW (2022) / Sozialamt, Amt für Katasterwesen und Geoinformation des Rhein-Sieg-Kreises (2024) / Hintergrundkarte BKG (2020) - Lizenz dl-de/zero-2-0 (www.govdata.de/dl-de/zero-2-0)

Quartier NIE-Ranzel

Altersklassen

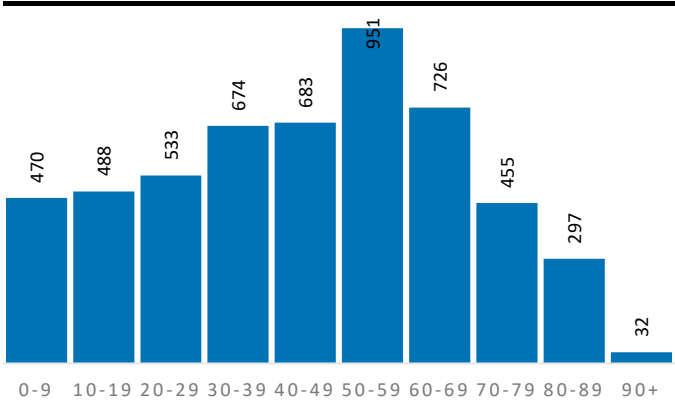

Demografische Grunddaten

	Quartier	NIE	RSK
Bevölkerung (Erstwohnung) 2022	5.309	40.127	625.312
davon: 0-19 Jahre	958	7.946	121.095
davon: 20-64 Jahre	3.272	23.965	365.354
davon: 65 Jahre und darüber	1.079	8.216	138.863
Durchschnittsalter	44,4	43,8	44,4
Bev. mit Migrationshintergrund	1.918	11.838	189.698

Privathaushalte

	Quartier	NIE	RSK
Einpersonenhaushalte	818	6.560	119.194
Privathaushalte mit Kindern	521	4.250	63.256
Alleinerziehenden-Haushalte	86	632	9.795

Aufmerksamkeitsbedarf 2022

Aufmerksamkeitsbedarf 2022

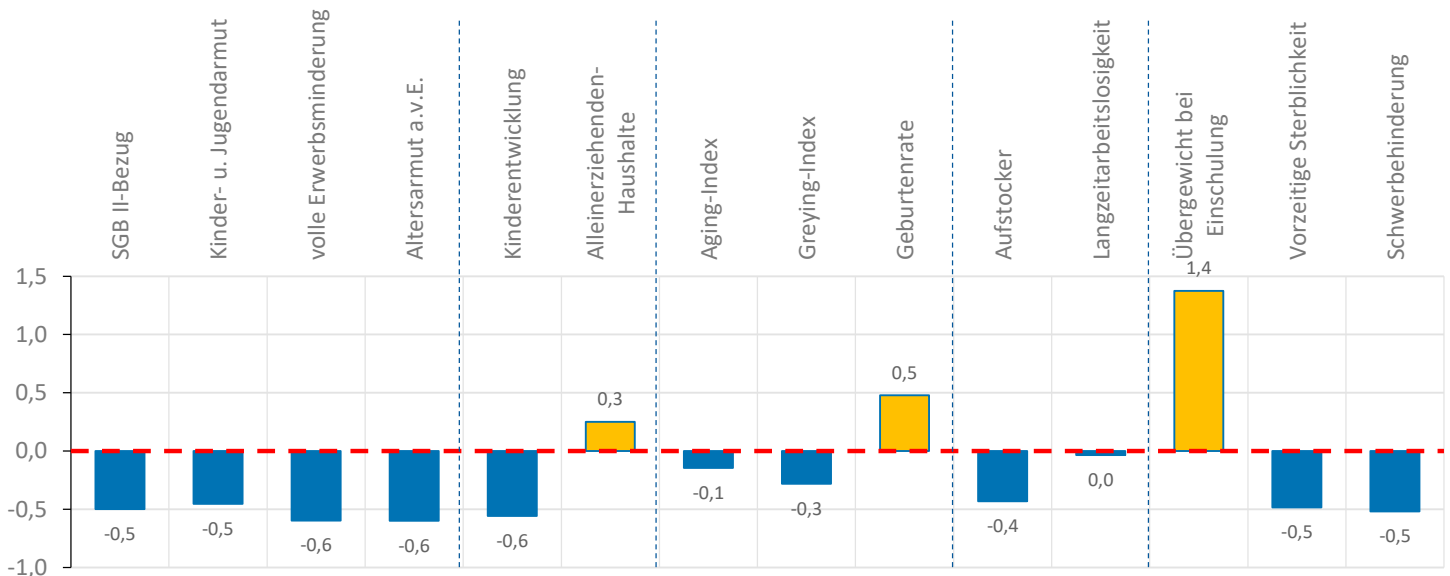
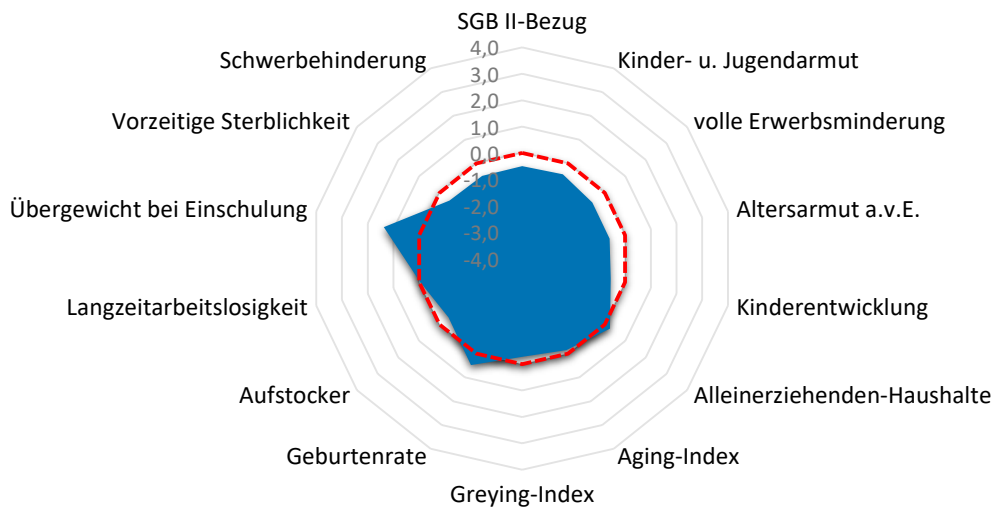

Quartier NIE-Ranzel

Armut	Quartier	NIE	RSK
SGB II-Bezug	5,2%	5,6%	7,2%
Kinder- u. Jugendarmut	8,5%	9,3%	11,4%
volle Erwerbsminderung	0,4%	0,4%	0,6%
Altersarmut außerhalb v. Einrichtung	1,5%	1,5%	2,6%

Bildung, Erziehung, Entwicklung	Quartier	NIE	RSK
Kinderentwicklung	25,0%	24,5%	32,6%
Alleinerziehenden-Haushalte	16,5%	14,9%	15,5%

Demografie	Quartier	NIE	RSK
Aging-Index	113	103	115
Greying-Index	44	48	48
Geburtenrate	40	43	44

Erwerbstätigkeit	Quartier	NIE	RSK
Aufstockerquote SGB II	19,4%	21,1%	21,4%
Langzeitarbeitslosigkeit	2,5%	1,8%	2,5%

Gesundheit und Wohlergehen	Quartier	NIE	RSK
Übergewicht bei Einschulung	14,6%	9,7%	7,3%
Vorzeitige Sterblichkeit	170	207	224
Schwerbehinderung	10,0%	10,5%	10,9%

Aufmerksamkeitsbedarf standard.	Quartier	NIE	RSK
insgesamt	-0,2	-0,2	0,0
Armut	-0,5	-0,4	0,0
Bildung, Erziehung	-0,2	-0,4	0,0
Demografie	0,0	-0,1	0,0
Erwerbsarbeit	-0,2	-0,3	0,0
Gesundheit	0,1	0,0	0,0

Kita- und Schulstandorte	Quartier	NIE	RSK
Kindertageseinrichtungen	2	26	403
Grundschulen	1	5	105
Familienzentren	2	7	110

Wohn- und Betreuungsangebote	Quartier	NIE	RSK
Tagespflege-Plätze	0	38	397
stat. Kurzzeitpflege-Plätze	0	0	81
stat. Dauerpflege-Plätze	0	263	5.614
Plätze in Pflege-WGs	0	12	296
stat. EGH-Plätze	18	88	1.043
Plätze in EGH-WGs	0	7	138
Hospiz-Plätze	0	0	29

Gesundheitsversorgung	Quartier	NIE	RSK
hausärztlich tätige Ärzte	0	29	459
Apotheken	0	8	139

Zeitliche Entwicklung

NIE-Ranzel

In diesem letzten Abschnitt werden die Indikatorenwerte für die Themenfelder in ihrer zeitlichen Entwicklung 2020 - 2022 dargestellt. Dies erfolgt tabellarisch für die Quartiere und auch als Gesamtentwicklung für die Kommune.

Die Liniendiagramme illustrieren ergänzend die aufgeführten Daten für das Quartier. Für das Themenfeld Gesundheit ist eine zweite Skala auf der rechten Seite abgebildet, die die Werte für die frühzeitige Sterblichkeit wiedergibt.

Armut	Quartierswerte im Jahr			Gesamtwerte NIE im Jahr		
	2020	2021	2022	2020	2021	2022
A.1 SGB II-Bezug	4,2%	5,2%	5,2%	3,6%	5,1%	5,6%
A.2 Kinder- u. Jugendarmut	10,1%	8,5%	8,5%	8,9%	8,4%	9,3%
A.3 volle Erwerbsminderung	0,5%	0,5%	0,4%	0,4%	0,4%	0,4%
A.4 Altersarmut auß. v. Einrichtungen	1,4%	1,6%	1,5%	1,3%	1,5%	1,5%

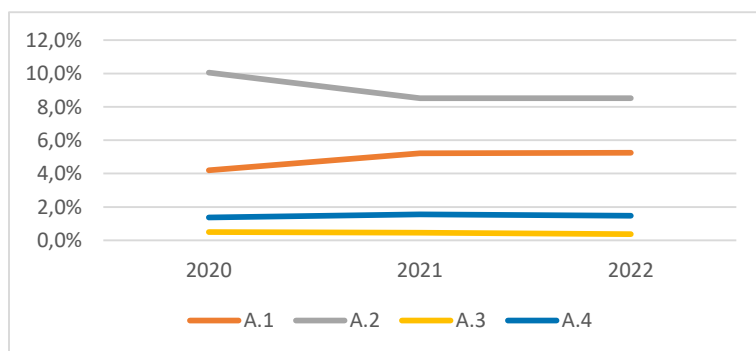

Bildung, Erziehung, Entwicklung	Quartierswerte im Jahr			Gesamtwerte NIE im Jahr		
	2020	2021	2022	2020	2021	2022
B.1 Kinderentwicklung	25,0%	25,0%	25,0%	24,5%	24,5%	24,5%
B.2 Alleinerziehenden-Haushalte	16,3%	16,1%	16,5%	13,9%	14,4%	14,9%

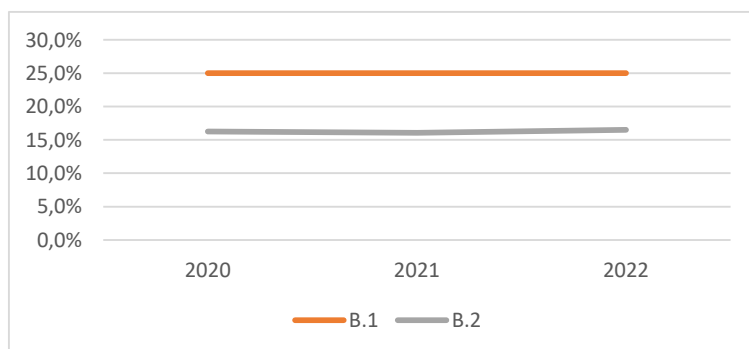

Zeitliche Entwicklung

NIE-Ranzel

Demografie	Quartierswerte im Jahr			Gesamtwerte NIE im Jahr		
	2020	2021	2022	2020	2021	2022
D.1 Aging-Index	110	116	113	102	104	103
D.2 Greying-Index	39	42	44	45	47	48
D.3 Geburtenrate	31	49	40	45	42	43

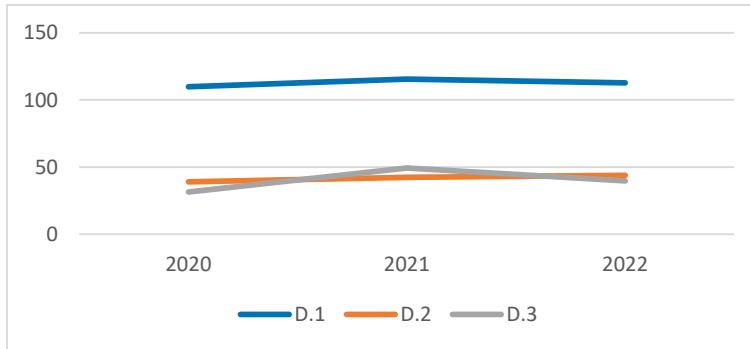

Erwerbstätigkeit	Quartierswerte im Jahr			Gesamtwerte NIE im Jahr		
	2020	2021	2022	2020	2021	2022
E.1 Aufstockerquote SGB II	21,3%	19,7%	19,4%	24,1%	24,6%	21,1%
E.1 Langzeitarbeitslosigkeit	2,2%	2,9%	2,5%	1,8%	2,1%	1,8%

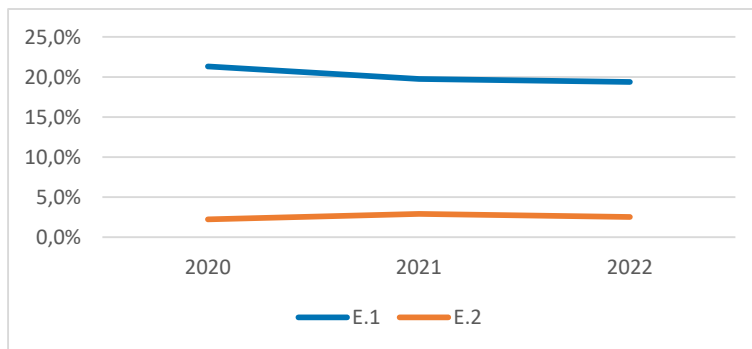

Gesundheit und Wohlergehen	Quartierswerte im Jahr			Gesamtwerte NIE im Jahr		
	2020	2021	2022	2020	2021	2022
G.1 Übergewicht bei Einschulung	14,6%	14,6%	14,6%	9,7%	9,7%	9,7%
G.2 Vorzeitige Sterblichkeit	220	229	170	203	381	207
G.3 Schwerbehinderung	8,6%	10,0%	10,0%	8,4%	10,6%	10,5%

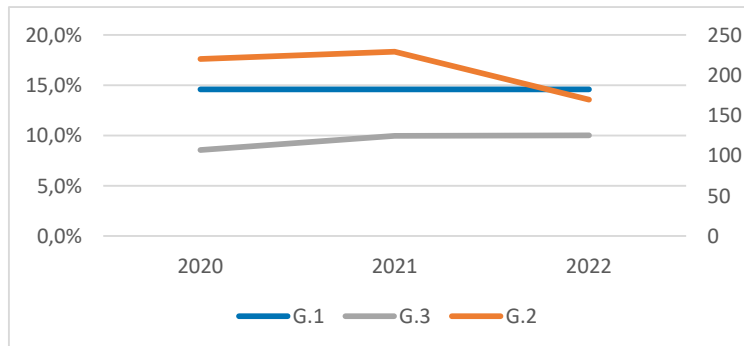

NIE-Niederkassel

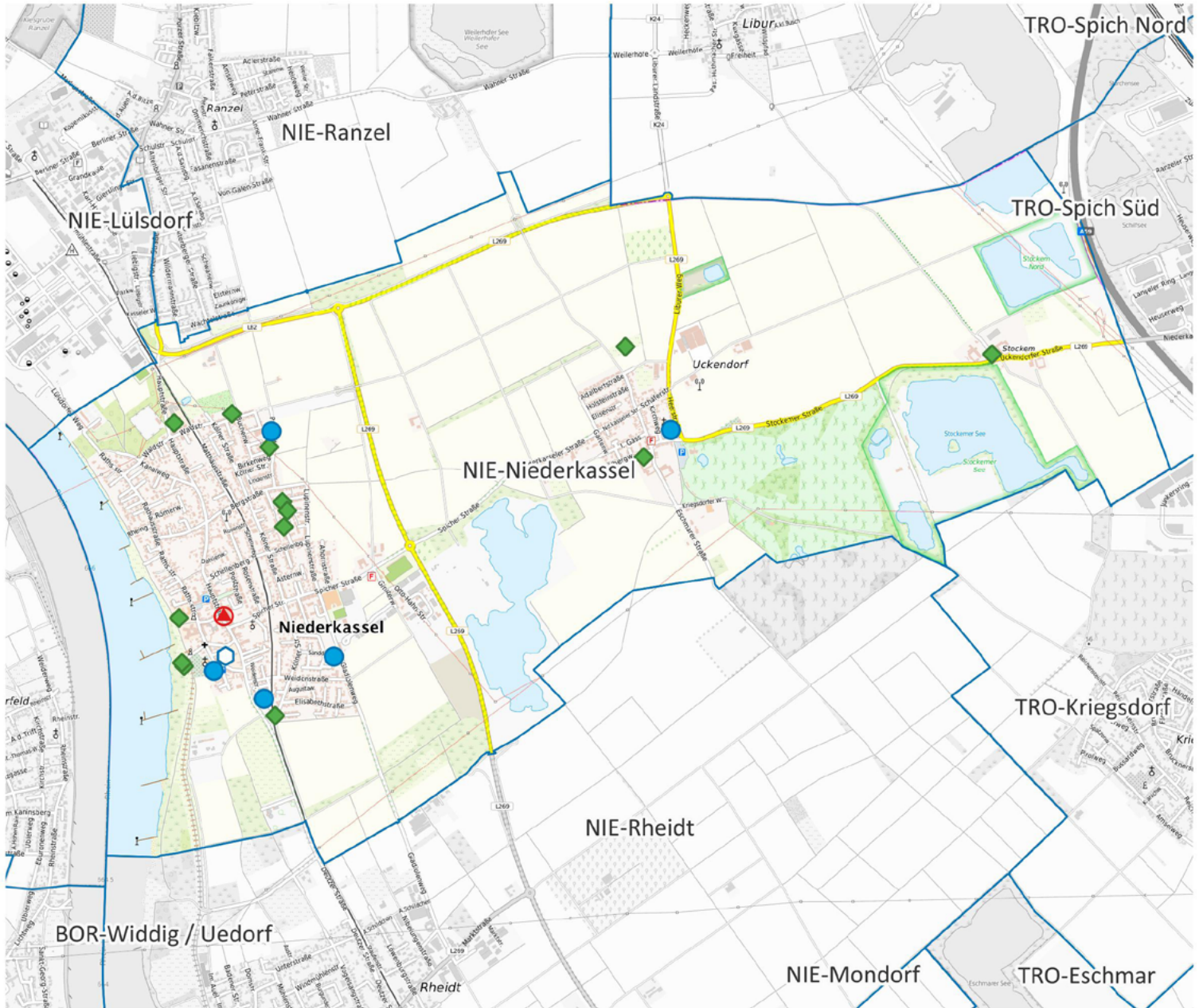

-  Apotheke
-  Krankenhaus
-  Grundschule
-  Kindertagesstätte
-  Spielplatz/ Bolzplatz
-  Schwimmbad
-  Quartiersgrenze

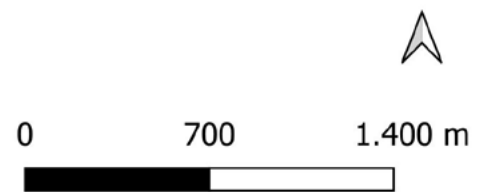

Land NRW (2022) / Sozialamt, Amt für Katasterwesen und Geoinformation des Rhein-Sieg-Kreises (2024) / Hintergrundkarte BKG (2020) - Lizenz dl-de/zero-2-0 (www.govdata.de/dl-de/zero-2-0)

Quartier NIE-Niederkassel

Altersklassen

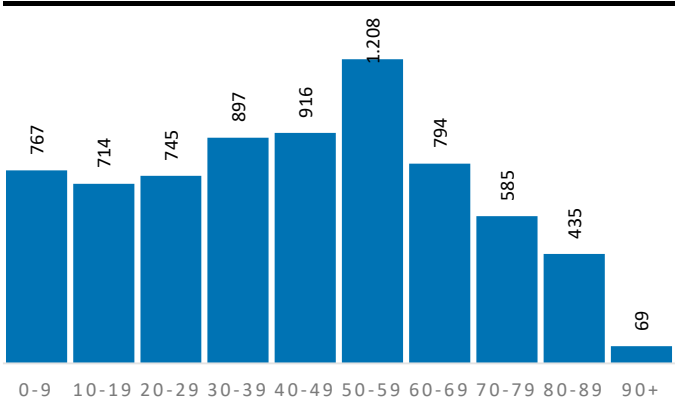

Demografische Grunddaten

	Quartier	NIE	RSK
Bevölkerung (Erstwohnung) 2022	7.130	40.127	625.312
davon: 0-19 Jahre	1.481	7.946	121.095
davon: 20-64 Jahre	4.200	23.965	365.354
davon: 65 Jahre und darüber	1.449	8.216	138.863
Durchschnittsalter	43,1	43,8	44,4
Bev. mit Migrationshintergrund	2.068	11.838	189.698

Privathaushalte

	Quartier	NIE	RSK
Einpersonenhaushalte	1.183	6.560	119.194
Privathaushalte mit Kindern	786	4.250	63.256
Alleinerziehenden-Haushalte	117	632	9.795

Aufmerksamkeitsbedarf 2022

Aufmerksamkeitsbedarf 2022

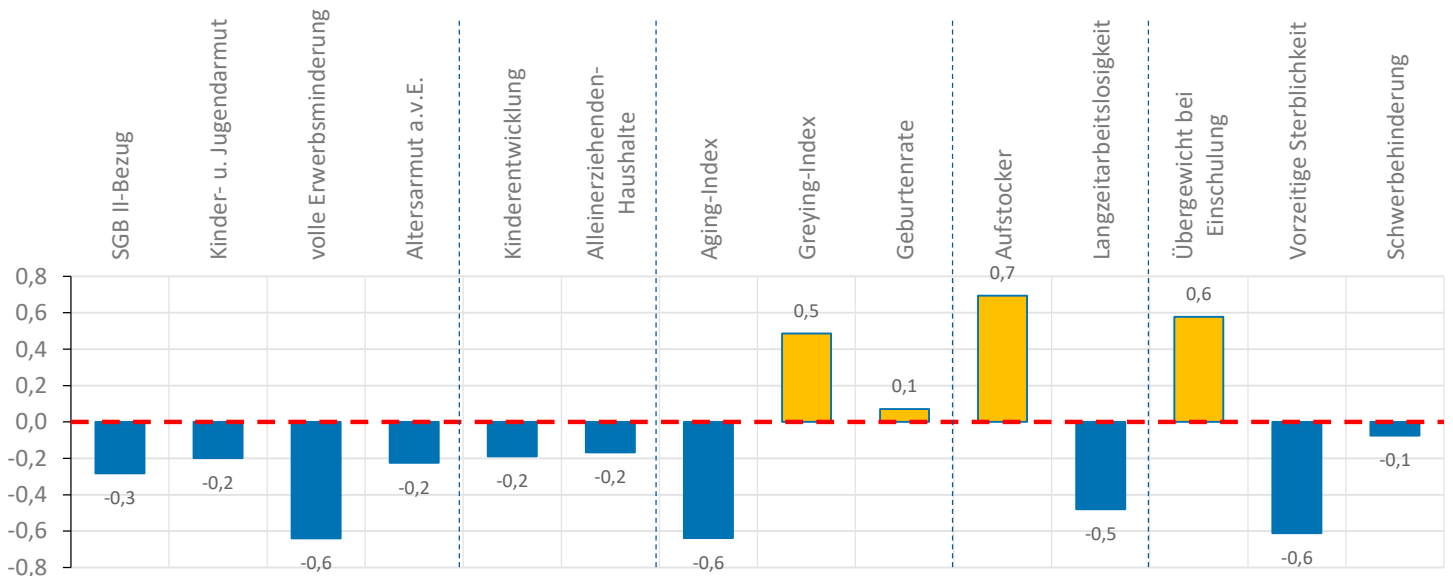
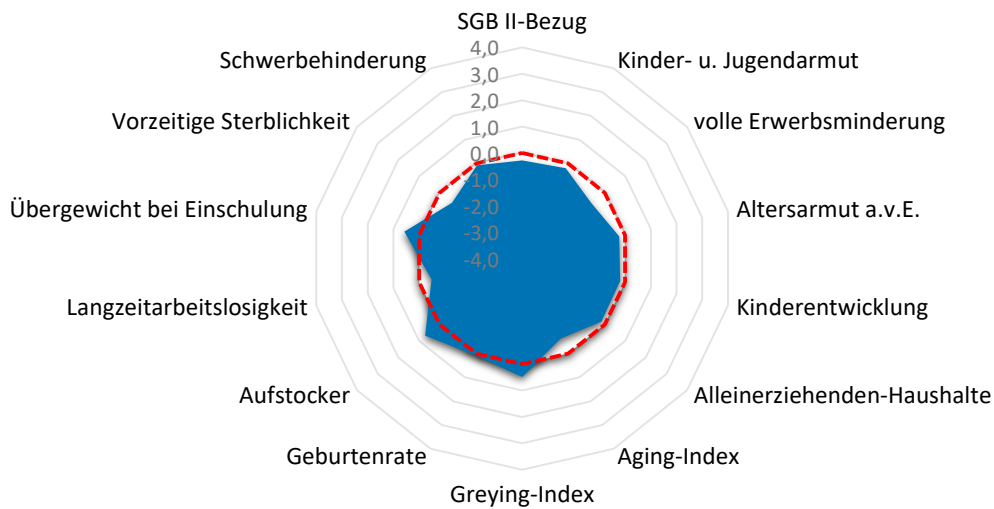

Quartier NIE-Niederkassel

Armut	Quartier	NIE	RSK
SGB II-Bezug	6,1%	5,6%	7,2%
Kinder- u. Jugendarmut	10,3%	9,3%	11,4%
volle Erwerbsminderung	0,4%	0,4%	0,6%
Altersarmut außerhalb v. Einrichtung	2,3%	1,5%	2,6%

Bildung, Erziehung, Entwicklung	Quartier	NIE	RSK
Kinderentwicklung	29,5%	24,5%	32,6%
Alleinerziehenden-Haushalte	14,9%	14,9%	15,5%

Demografie	Quartier	NIE	RSK
Aging-Index	98	103	115
Greying-Index	53	48	48
Geburtenrate	43	43	44

Erwerbstätigkeit	Quartier	NIE	RSK
Aufstockerquote SGB II	24,8%	21,1%	21,4%
Langzeitarbeitslosigkeit	1,8%	1,8%	2,5%

Gesundheit und Wohlergehen	Quartier	NIE	RSK
Übergewicht bei Einschulung	10,2%	9,7%	7,3%
Vorzeitige Sterblichkeit	154	207	224
Schwerbehinderung	10,7%	10,5%	10,9%

Aufmerksamkeitsbedarf standard.	Quartier	NIE	RSK
insgesamt	-0,1	-0,2	0,0
Armut	-0,3	-0,4	0,0
Bildung, Erziehung	-0,2	-0,4	0,0
Demografie	0,0	-0,1	0,0
Erwerbsarbeit	0,1	-0,3	0,0
Gesundheit	0,0	0,0	0,0

Kita- und Schulstandorte	Quartier	NIE	RSK
Kindertageseinrichtungen	5	26	403
Grundschulen	1	5	105
Familienzentren	3	7	110

Wohn- und Betreuungsangebote	Quartier	NIE	RSK
Tagespflege-Plätze	12	38	397
stat. Kurzzeitpflege-Plätze	0	0	81
stat. Dauerpflege-Plätze	110	263	5.614
Plätze in Pflege-WGs	6	12	296
stat. EGH-Plätze	0	88	1.043
Plätze in EGH-WGs	0	7	138
Hospiz-Plätze	0	0	29

Gesundheitsversorgung	Quartier	NIE	RSK
hausärztlich tätige Ärzte	1	29	459
Apotheken	1	8	139

Zeitliche Entwicklung

NIE-Niederkassel

In diesem letzten Abschnitt werden die Indikatorenwerte für die Themenfelder in ihrer zeitlichen Entwicklung 2020 - 2022 dargestellt. Dies erfolgt tabellarisch für die Quartiere und auch als Gesamtentwicklung für die Kommune.

Die Liniendiagramme illustrieren ergänzend die aufgeführten Daten für das Quartier. Für das Themenfeld Gesundheit ist eine zweite Skala auf der rechten Seite abgebildet, die die Werte für die frühzeitige Sterblichkeit wiedergibt.

Armut	Quartierswerte im Jahr			Gesamtwerte NIE im Jahr		
	2020	2021	2022	2020	2021	2022
A.1 SGB II-Bezug	3,7%	5,5%	6,1%	3,6%	5,1%	5,6%
A.2 Kinder- u. Jugendarmut	7,8%	8,8%	10,3%	8,9%	8,4%	9,3%
A.3 volle Erwerbsminderung	0,3%	0,4%	0,4%	0,4%	0,4%	0,4%
A.4 Altersarmut auß. v. Einrichtungen	1,9%	2,1%	2,3%	1,3%	1,5%	1,5%

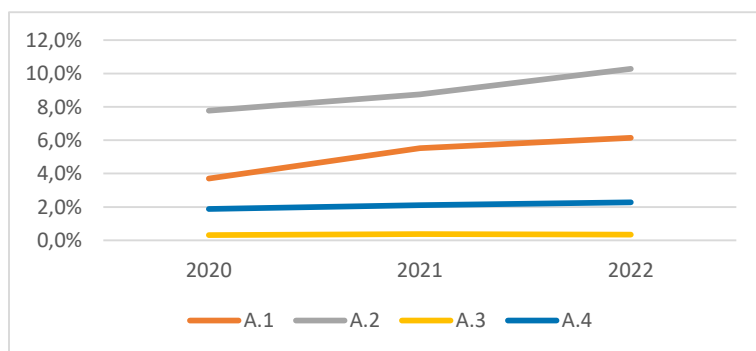

Bildung, Erziehung, Entwicklung	Quartierswerte im Jahr			Gesamtwerte NIE im Jahr		
	2020	2021	2022	2020	2021	2022
B.1 Kinderentwicklung	29,5%	29,5%	29,5%	24,5%	24,5%	24,5%
B.2 Alleinerziehenden-Haushalte	13,0%	13,7%	14,9%	13,9%	14,4%	14,9%

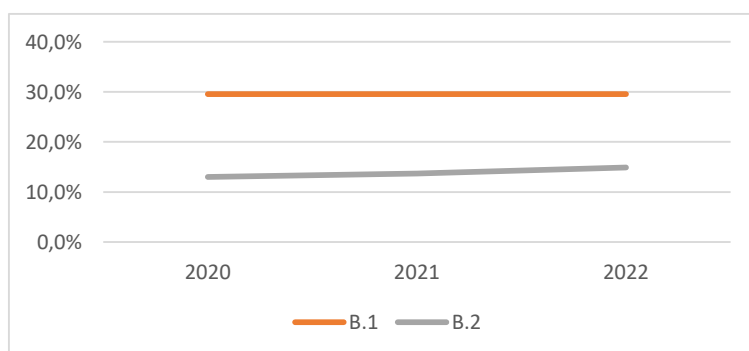

Zeitliche Entwicklung

NIE-Niederkasse

Demografie	Quartierswerte im Jahr			Gesamtwerte NIE im Jahr		
	2020	2021	2022	2020	2021	2022
D.1 Aging-Index	95	97	98	102	104	103
D.2 Greying-Index	47	53	53	45	47	48
D.3 Geburtenrate	57	40	43	45	42	43

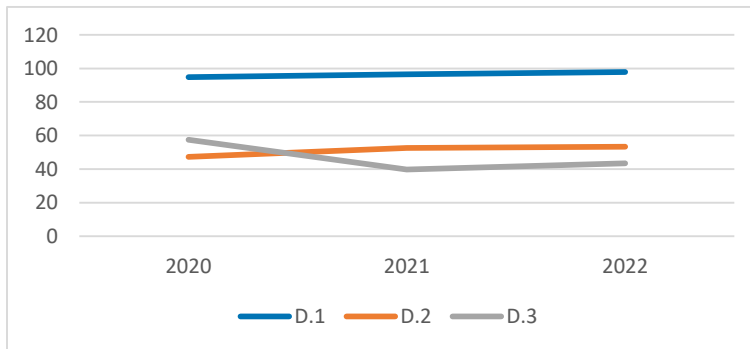

Erwerbstätigkeit	Quartierswerte im Jahr			Gesamtwerte NIE im Jahr		
	2020	2021	2022	2020	2021	2022
E.1 Aufstockerquote SGB II	22,3%	26,3%	24,8%	24,1%	24,6%	21,1%
E.1 Langzeitarbeitslosigkeit	2,1%	2,1%	1,8%	1,8%	2,1%	1,8%

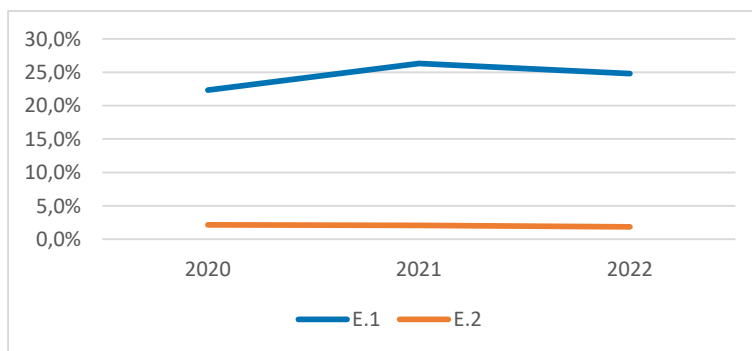

Gesundheit und Wohlergehen	Quartierswerte im Jahr			Gesamtwerte NIE im Jahr		
	2020	2021	2022	2020	2021	2022
G.1 Übergewicht bei Einschulung	10,2%	10,2%	10,2%	9,7%	9,7%	9,7%
G.2 Vorzeitige Sterblichkeit	216	141	154	203	381	207
G.3 Schwerbehinderung	8,4%	10,9%	10,7%	8,4%	10,6%	10,5%

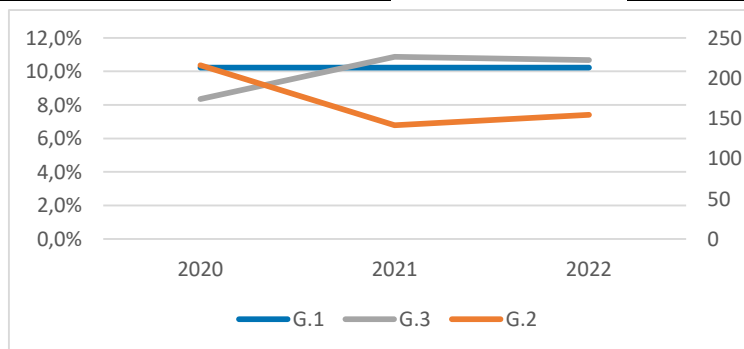

NIE-Rheidt

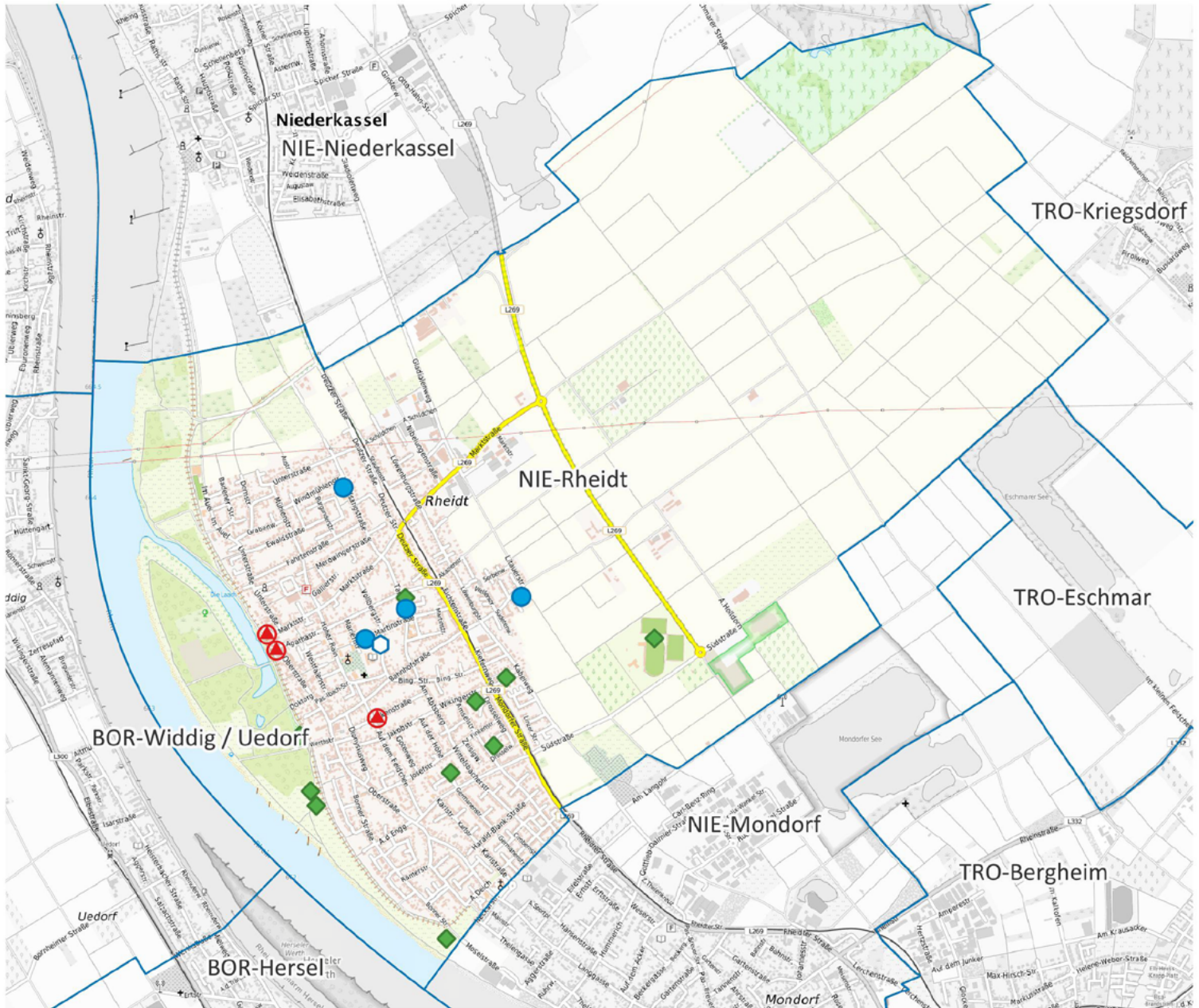

- Apotheke
- Krankenhaus
- Grundschule
- Kindertagesstätte
- Spielplatz/ Bolzplatz
- Schwimmbad
- Quartiersgrenze

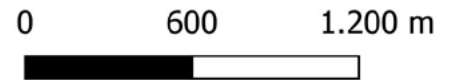

Land NRW (2022) / Sozialamt, Amt für Katasterwesen und Geoinformation des Rhein-Sieg-Kreises (2024) / Hintergrundkarte BKG (2020) - Lizenz dl-de/zero-2-0 (www.govdata.de/dl-de/zero-2-0)

Quartier NIE-Rheidt

Altersklassen

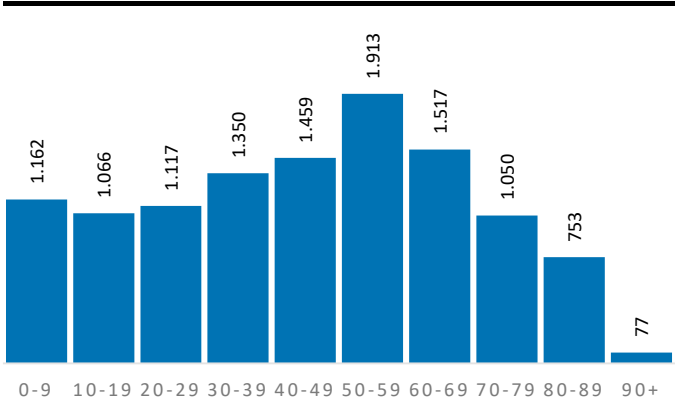

Demografische Grunddaten

	Quartier	NIE	RSK
Bevölkerung (Erstwohnung) 2022	11.464	40.127	625.312
davon: 0-19 Jahre	2.228	7.946	121.095
davon: 20-64 Jahre	6.686	23.965	365.354
davon: 65 Jahre und darüber	2.550	8.216	138.863
Durchschnittsalter	44,5	43,8	44,4
Bev. mit Migrationshintergrund	2.931	11.838	189.698

Privathaushalte

	Quartier	NIE	RSK
Einpersonenhaushalte	1.884	6.560	119.194
Privathaushalte mit Kindern	1.203	4.250	63.256
Alleinerziehenden-Haushalte	174	632	9.795

Aufmerksamkeitsbedarf 2022

Aufmerksamkeitsbedarf 2022

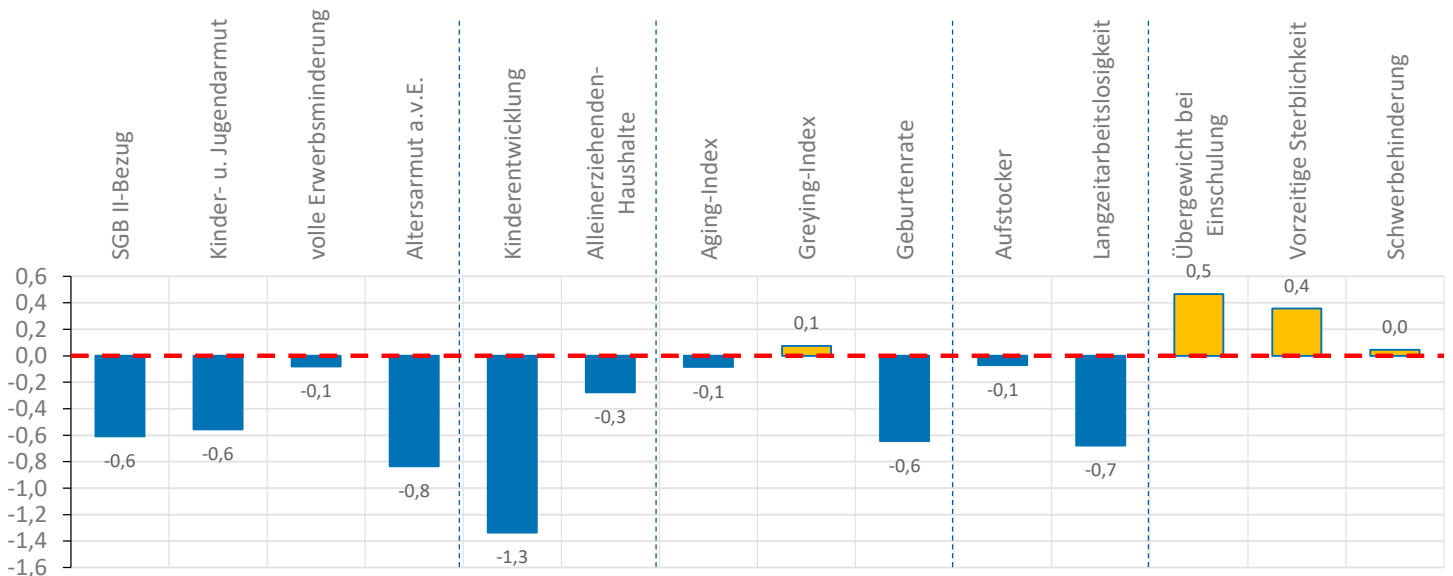
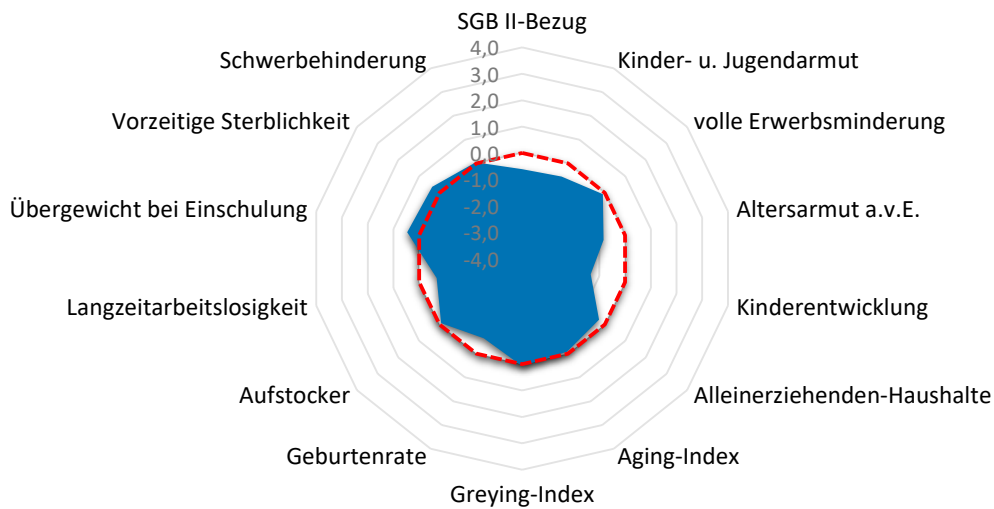

Quartier NIE-Rheidt

Armut	Quartier	NIE	RSK
SGB II-Bezug	4,8%	5,6%	7,2%
Kinder- u. Jugendarmut	7,8%	9,3%	11,4%
volle Erwerbsminderung	0,6%	0,4%	0,6%
Altersarmut außerhalb v. Einrichtung	1,0%	1,5%	2,6%

Bildung, Erziehung, Entwicklung	Quartier	NIE	RSK
Kinderentwicklung	15,4%	24,5%	32,6%
Alleinerziehenden-Haushalte	14,5%	14,9%	15,5%

Demografie	Quartier	NIE	RSK
Aging-Index	114	103	115
Greying-Index	48	48	48
Geburtenrate	50	43	44

Erwerbstätigkeit	Quartier	NIE	RSK
Aufstockerquote SGB II	21,1%	21,1%	21,4%
Langzeitarbeitslosigkeit	1,6%	1,8%	2,5%

Gesundheit und Wohlergehen	Quartier	NIE	RSK
Übergewicht bei Einschulung	9,6%	9,7%	7,3%
Vorzeitige Sterblichkeit	270	207	224
Schwerbehinderung	10,9%	10,5%	10,9%

Aufmerksamkeitsbedarf standard.	Quartier	NIE	RSK
insgesamt	-0,3	-0,2	0,0
Armut	-0,5	-0,4	0,0
Bildung, Erziehung	-0,8	-0,4	0,0
Demografie	-0,2	-0,1	0,0
Erwerbsarbeit	-0,4	-0,3	0,0
Gesundheit	0,3	0,0	0,0

Kita- und Schulstandorte	Quartier	NIE	RSK
Kindertageseinrichtungen	4	26	403
Grundschulen	1	5	105
Familienzentren	1	7	110

Wohn- und Betreuungsangebote	Quartier	NIE	RSK
Tagespflege-Plätze	26	38	397
stat. Kurzzeitpflege-Plätze	0	0	81
stat. Dauerpflege-Plätze	0	263	5.614
Plätze in Pflege-WGs	6	12	296
stat. EGH-Plätze	70	88	1.043
Plätze in EGH-WGs	7	7	138
Hospiz-Plätze	0	0	29

Gesundheitsversorgung	Quartier	NIE	RSK
hausärztlich tätige Ärzte	2	29	459
Apotheken	3	8	139

Zeitliche Entwicklung

NIE-Rheidt

In diesem letzten Abschnitt werden die Indikatorenwerte für die Themenfelder in ihrer zeitlichen Entwicklung 2020 - 2022 dargestellt. Dies erfolgt tabellarisch für die Quartiere und auch als Gesamtentwicklung für die Kommune.

Die Liniendiagramme illustrieren ergänzend die aufgeführten Daten für das Quartier. Für das Themenfeld Gesundheit ist eine zweite Skala auf der rechten Seite abgebildet, die die Werte für die frühzeitige Sterblichkeit wiedergibt.

Armut	Quartierswerte im Jahr			Gesamtwerte NIE im Jahr		
	2020	2021	2022	2020	2021	2022
A.1 SGB II-Bezug	3,2%	4,5%	4,8%	3,6%	5,1%	5,6%
A.2 Kinder- u. Jugendarmut	8,4%	7,2%	7,8%	8,9%	8,4%	9,3%
A.3 volle Erwerbsminderung	0,6%	0,6%	0,6%	0,4%	0,4%	0,4%
A.4 Altersarmut auß. v. Einrichtungen	0,7%	0,9%	1,0%	1,3%	1,5%	1,5%

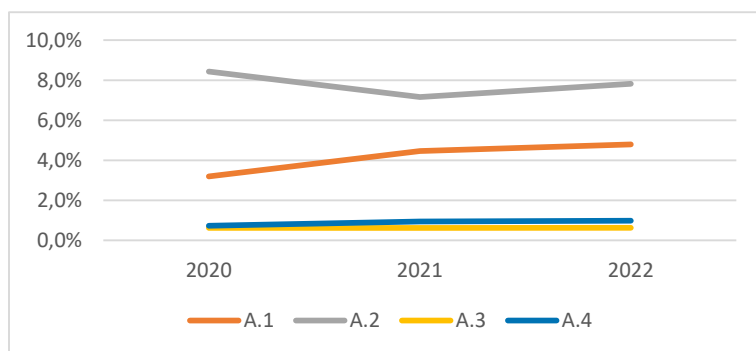

Bildung, Erziehung, Entwicklung	Quartierswerte im Jahr			Gesamtwerte NIE im Jahr		
	2020	2021	2022	2020	2021	2022
B.1 Kinderentwicklung	15,4%	15,4%	15,4%	24,5%	24,5%	24,5%
B.2 Alleinerziehenden-Haushalte	13,7%	14,1%	14,5%	13,9%	14,4%	14,9%

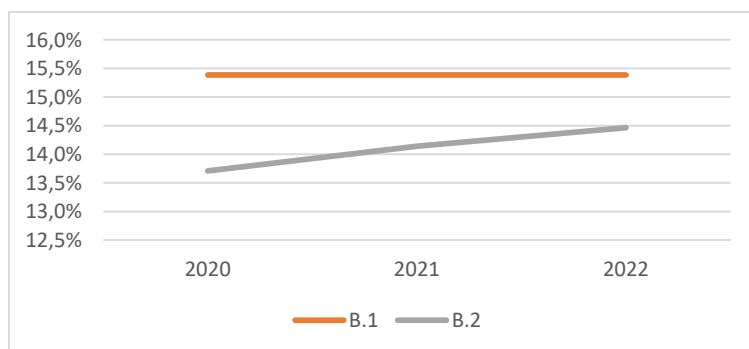

Zeitliche Entwicklung

NIE-Rheidt

Demografie	Quartierswerte im Jahr			Gesamtwerte NIE im Jahr		
	2020	2021	2022	2020	2021	2022
D.1 Aging-Index	117	118	114	102	104	103
D.2 Greying-Index	46	48	48	45	47	48
D.3 Geburtenrate	46	46	50	45	42	43

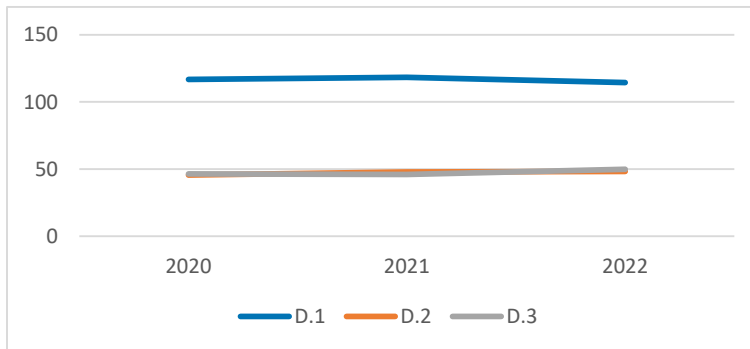

Erwerbstätigkeit	Quartierswerte im Jahr			Gesamtwerte NIE im Jahr		
	2020	2021	2022	2020	2021	2022
E.1 Aufstockerquote SGB II	22,5%	24,1%	21,1%	24,1%	24,6%	21,1%
E.1 Langzeitarbeitslosigkeit	1,6%	1,7%	1,6%	1,8%	2,1%	1,8%

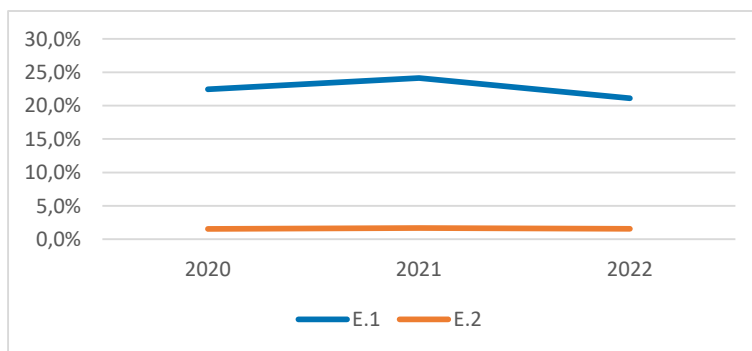

Gesundheit und Wohlergehen	Quartierswerte im Jahr			Gesamtwerte NIE im Jahr		
	2020	2021	2022	2020	2021	2022
G.1 Übergewicht bei Einschulung	9,6%	9,6%	9,6%	9,7%	9,7%	9,7%
G.2 Vorzeitige Sterblichkeit	207	186	270	203	381	207
G.3 Schwerbehinderung	9,0%	10,9%	10,9%	8,4%	10,6%	10,5%

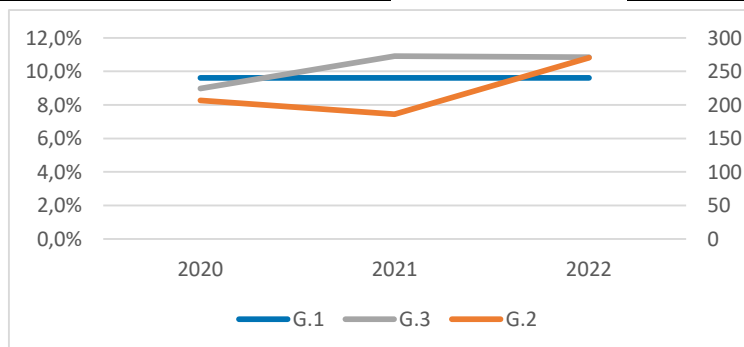

NIE-Mondorf

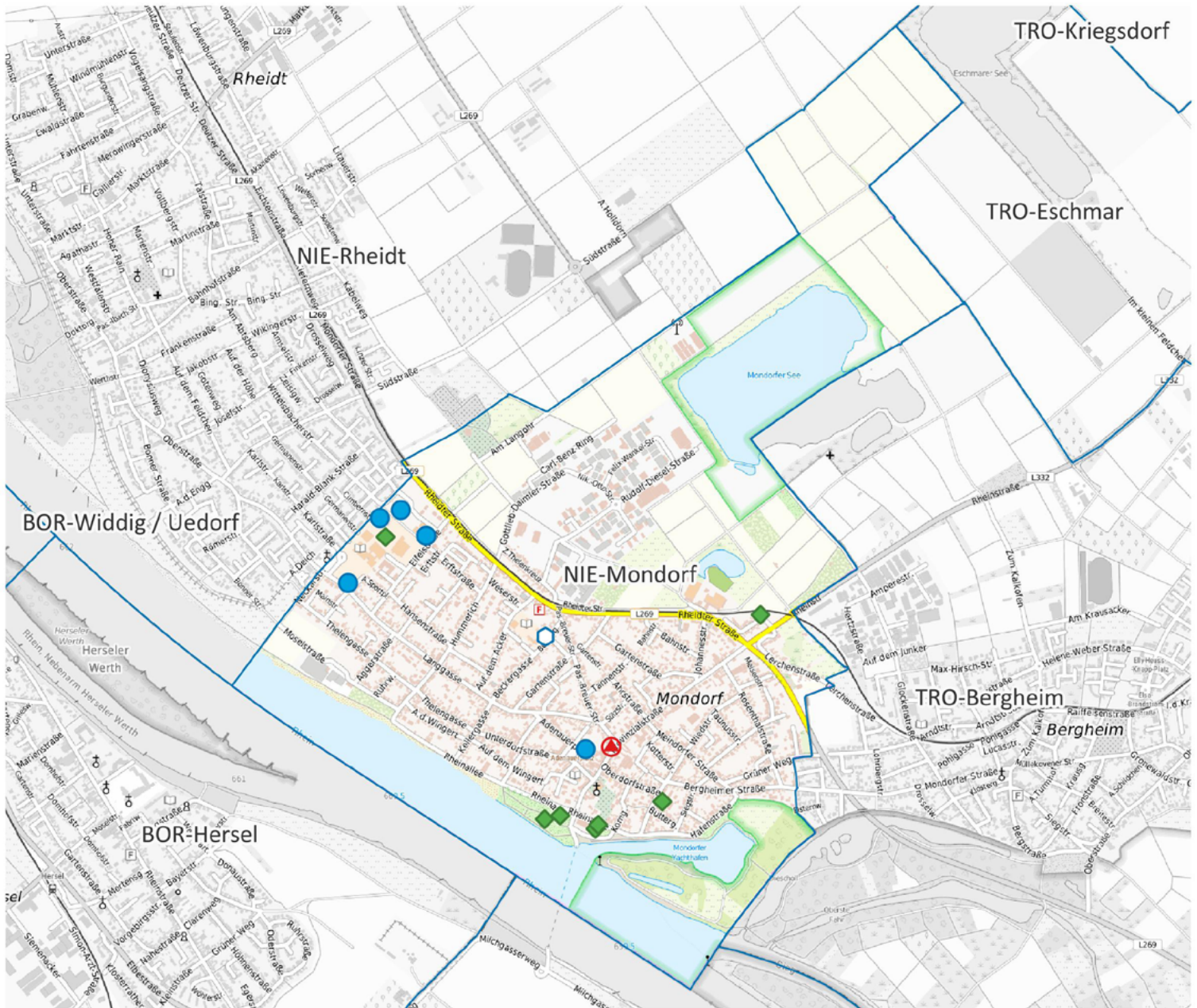

-  Apotheke
-  Krankenhaus
-  Grundschule
-  Kindertagesstätte
-  Spielplatz/ Bolzplatz
-  Schwimmbad
-  Quartiersgrenze



Land NRW (2022) / Sozialamt, Amt für Katasterwesen und Geoinformation des Rhein-Sieg-Kreises (2024) / Hintergrundkarte BKG (2020) - Lizenz dl-de/zero-2-0 (www.govdata.de/dl-de/zero-2-0)

Quartier NIE-Mondorf

Altersklassen

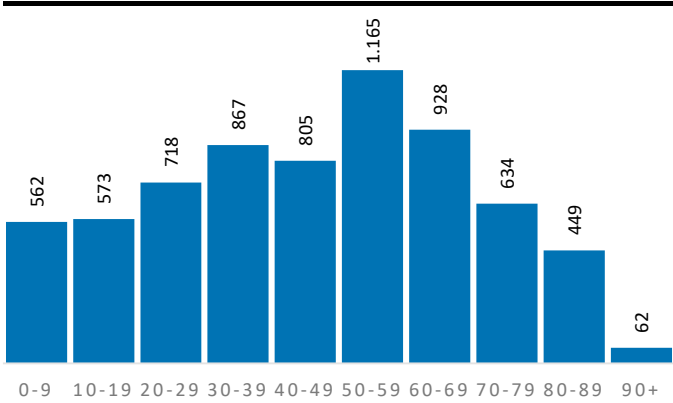

Demografische Grunddaten

	Quartier	NIE	RSK
Bevölkerung (Erstwohnung) 2022	6.763	40.127	625.312
davon: 0-19 Jahre	1.135	7.946	121.095
davon: 20-64 Jahre	4.096	23.965	365.354
davon: 65 Jahre und darüber	1.532	8.216	138.863
Durchschnittsalter	45,5	43,8	44,4
Bev. mit Migrationshintergrund	1.605	11.838	189.698

Privathaushalte

	Quartier	NIE	RSK
Einpersonenhaushalte	1.516	6.560	119.194
Privathaushalte mit Kindern	629	4.250	63.256
Alleinerziehenden-Haushalte	106	632	9.795

Aufmerksamkeitsbedarf 2022

Aufmerksamkeitsbedarf 2022

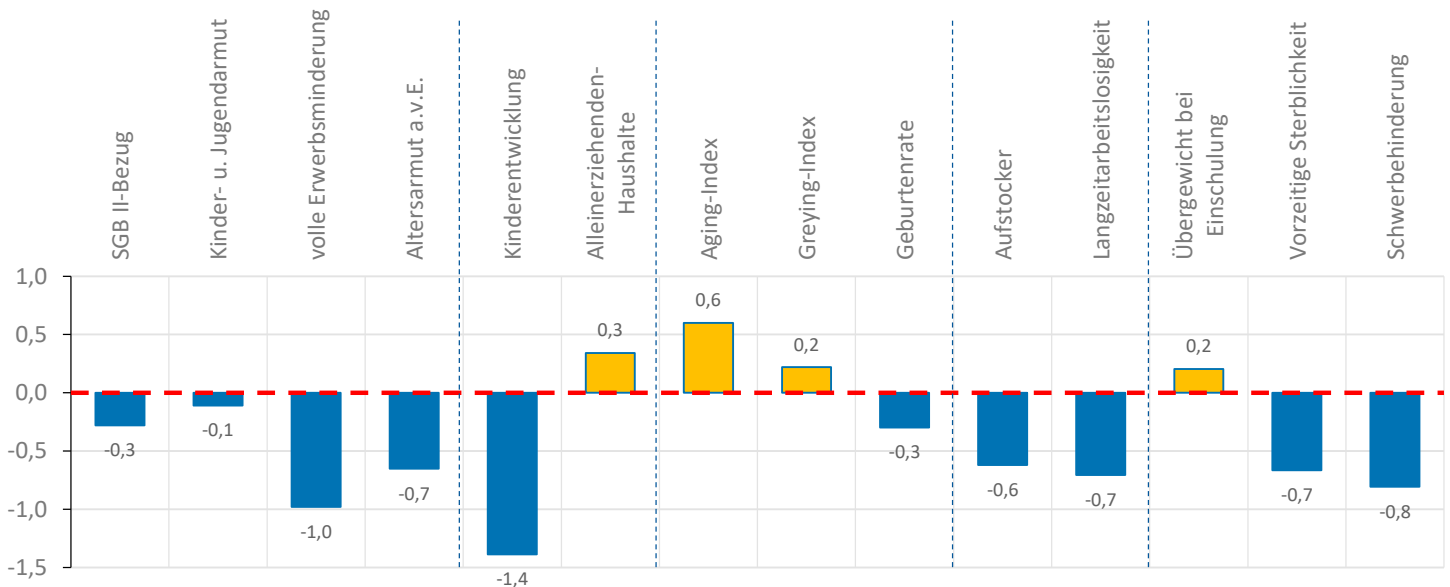
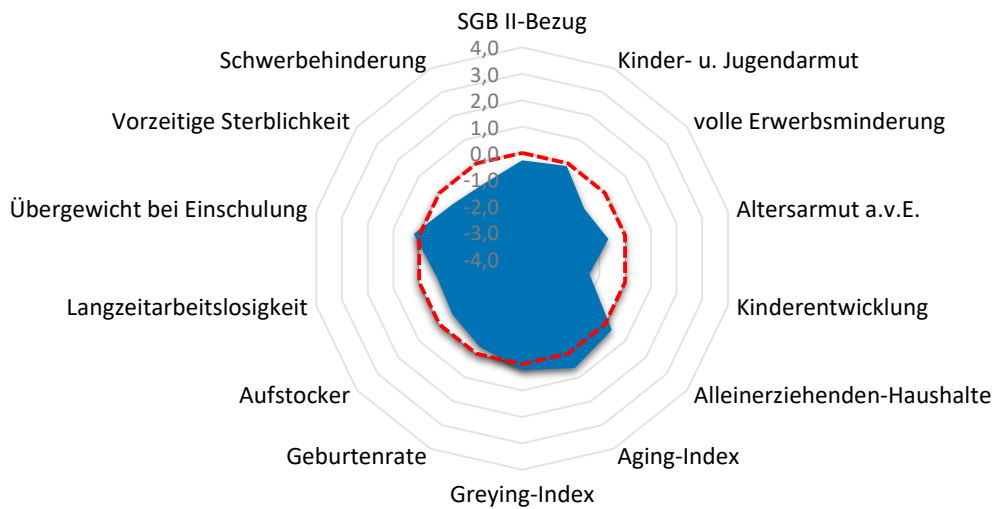

Quartier NIE-Mondorf

Armut	Quartier	NIE	RSK
SGB II-Bezug	6,2%	5,6%	7,2%
Kinder- u. Jugendarmut	10,9%	9,3%	11,4%
volle Erwerbsminderung	0,2%	0,4%	0,6%
Altersarmut außerhalb v. Einrichtung	1,4%	1,5%	2,6%

Bildung, Erziehung, Entwicklung	Quartier	NIE	RSK
Kinderentwicklung	14,8%	24,5%	32,6%
Alleinerziehenden-Haushalte	16,9%	14,9%	15,5%

Demografie	Quartier	NIE	RSK
Aging-Index	135	103	115
Greying-Index	50	48	48
Geburtenrate	47	43	44

Erwerbstätigkeit	Quartier	NIE	RSK
Aufstockerquote SGB II	18,5%	21,1%	21,4%
Langzeitarbeitslosigkeit	1,5%	1,8%	2,5%

Gesundheit und Wohlergehen	Quartier	NIE	RSK
Übergewicht bei Einschulung	8,2%	9,7%	7,3%
Vorzeitige Sterblichkeit	148	207	224
Schwerbehinderung	9,6%	10,5%	10,9%

Aufmerksamkeitsbedarf standard.	Quartier	NIE	RSK
insgesamt	-0,4	-0,2	0,0
Armut	-0,5	-0,4	0,0
Bildung, Erziehung	-0,5	-0,4	0,0
Demografie	0,2	-0,1	0,0
Erwerbsarbeit	-0,7	-0,3	0,0
Gesundheit	-0,4	0,0	0,0

Kita- und Schulstandorte	Quartier	NIE	RSK
Kindertageseinrichtungen	6	26	403
Grundschulen	1	5	105
Familienzentren	0	7	110

Wohn- und Betreuungsangebote	Quartier	NIE	RSK
Tagespflege-Plätze	0	38	397
stat. Kurzzeitpflege-Plätze	0	0	81
stat. Dauerpflege-Plätze	80	263	5.614
Plätze in Pflege-WGs	0	12	296
stat. EGH-Plätze	0	88	1.043
Plätze in EGH-WGs	0	7	138
Hospiz-Plätze	0	0	29

Gesundheitsversorgung	Quartier	NIE	RSK
hausärztlich tätige Ärzte	4	29	459
Apotheken	1	8	139

Zeitliche Entwicklung

NIE-Mondorf

In diesem letzten Abschnitt werden die Indikatorenwerte für die Themenfelder in ihrer zeitlichen Entwicklung 2020 - 2022 dargestellt. Dies erfolgt tabellarisch für die Quartiere und auch als Gesamtentwicklung für die Kommune.

Die Liniendiagramme illustrieren ergänzend die aufgeführten Daten für das Quartier. Für das Themenfeld Gesundheit ist eine zweite Skala auf der rechten Seite abgebildet, die die Werte für die frühzeitige Sterblichkeit wiedergibt.

Armut	Quartierswerte im Jahr			Gesamtwerte NIE im Jahr		
	2020	2021	2022	2020	2021	2022
A.1 SGB II-Bezug	3,2%	4,6%	6,2%	3,6%	5,1%	5,6%
A.2 Kinder- u. Jugendarmut	7,5%	8,4%	10,9%	8,9%	8,4%	9,3%
A.3 volle Erwerbsminderung	0,1%	0,2%	0,2%	0,4%	0,4%	0,4%
A.4 Altersarmut auß. v. Einrichtungen	1,1%	1,2%	1,4%	1,3%	1,5%	1,5%

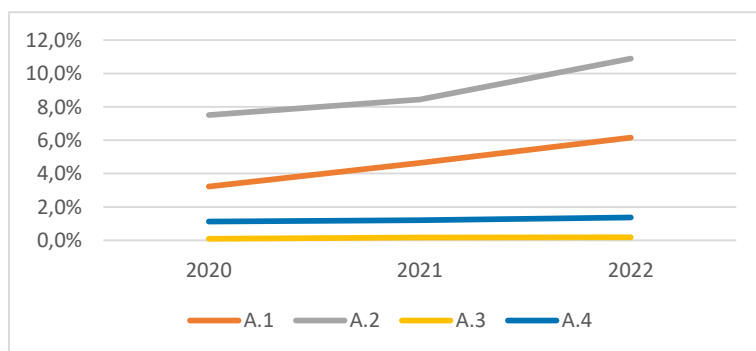

Bildung, Erziehung, Entwicklung	Quartierswerte im Jahr			Gesamtwerte NIE im Jahr		
	2020	2021	2022	2020	2021	2022
B.1 Kinderentwicklung	14,8%	14,8%	14,8%	24,5%	24,5%	24,5%
B.2 Alleinerziehenden-Haushalte	16,7%	17,6%	16,9%	13,9%	14,4%	14,9%

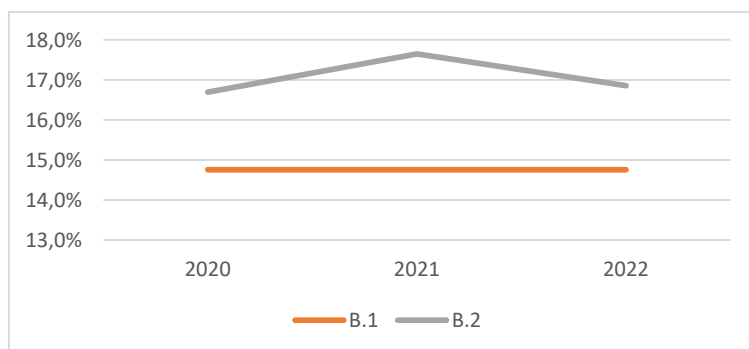

Zeitliche Entwicklung

NIE-Mondorf

Demografie	Quartierswerte im Jahr			Gesamtwerte NIE im Jahr		
	2020	2021	2022	2020	2021	2022
D.1 Aging-Index	135	138	135	102	104	103
D.2 Greying-Index	50	50	50	45	47	48
D.3 Geburtenrate	44	37	47	45	42	43

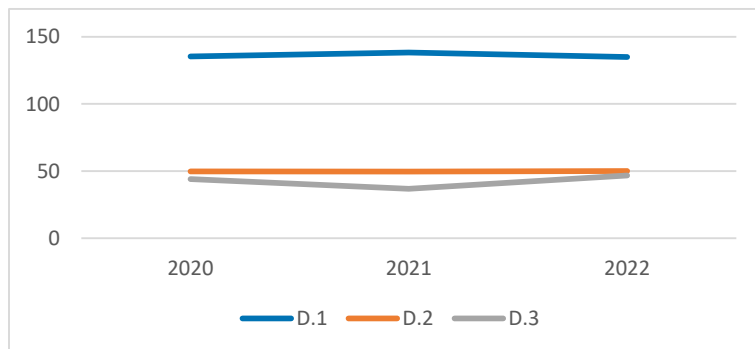

Erwerbstätigkeit	Quartierswerte im Jahr			Gesamtwerte NIE im Jahr		
	2020	2021	2022	2020	2021	2022
E.1 Aufstockerquote SGB II	30,1%	35,0%	18,5%	24,1%	24,6%	21,1%
E.1 Langzeitarbeitslosigkeit	1,2%	1,8%	1,5%	1,8%	2,1%	1,8%

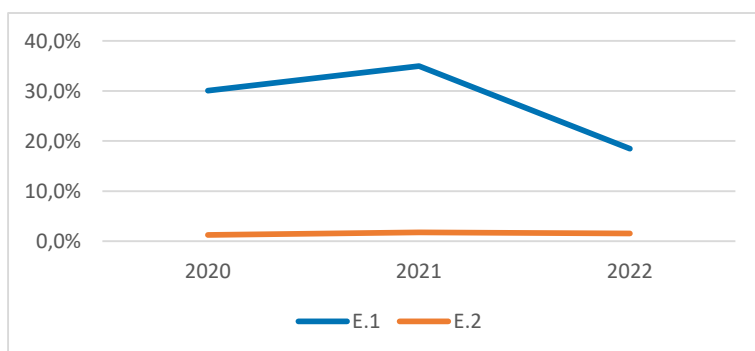

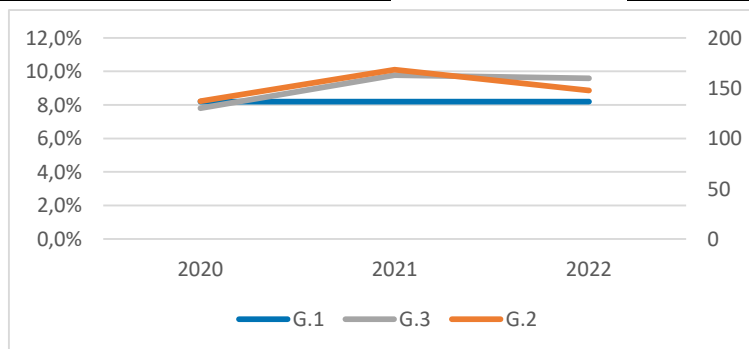

Gesundheit und Wohlergehen	Quartierswerte im Jahr			Gesamtwerte NIE im Jahr		
	2020	2021	2022	2020	2021	2022
G.1 Übergewicht bei Einschulung	8,2%	8,2%	8,2%	9,7%	9,7%	9,7%
G.2 Vorzeitige Sterblichkeit	137	168	148	203	381	207
G.3 Schwerbehinderung	7,8%	9,8%	9,6%	8,4%	10,6%	10,5%

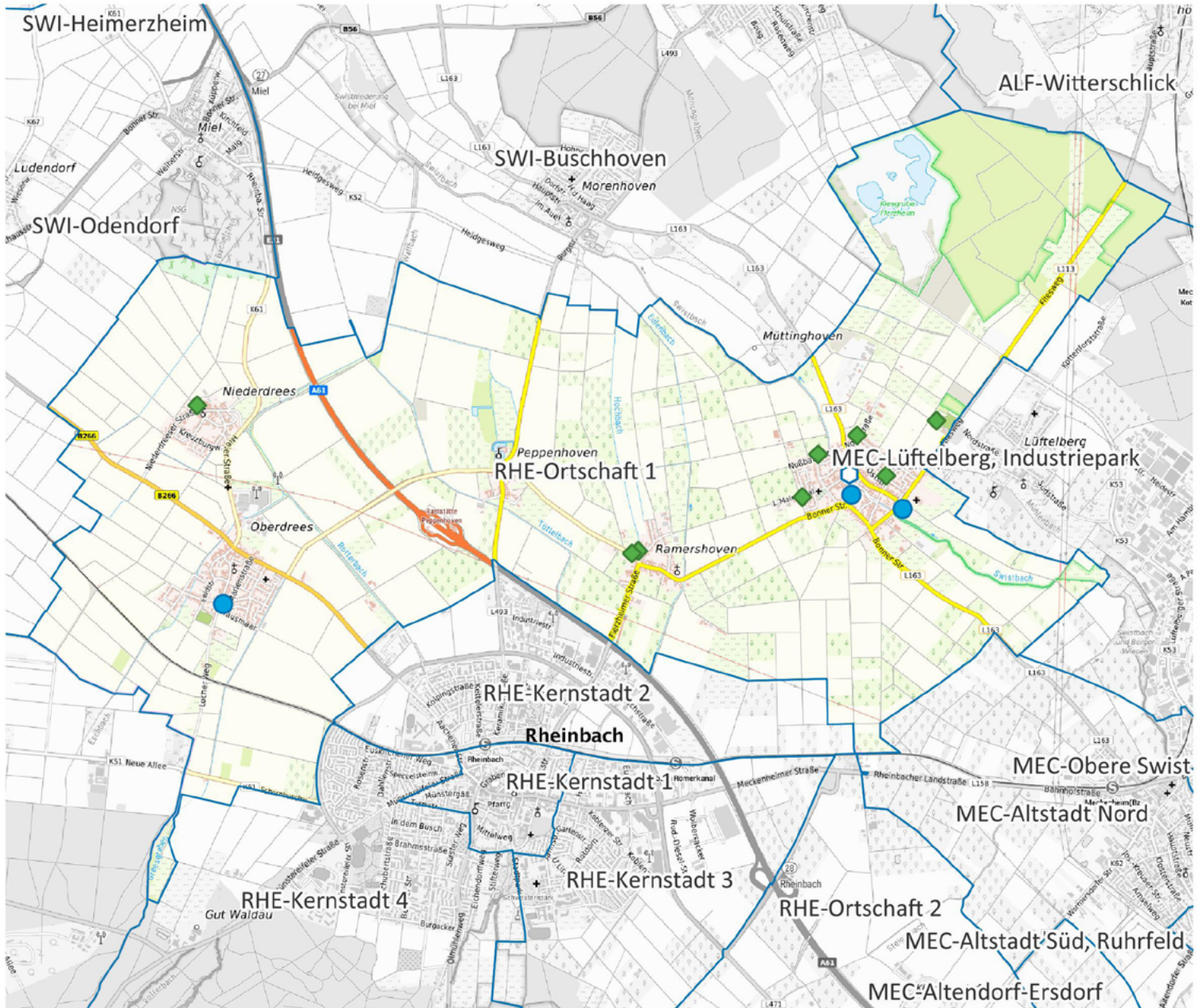

Stadt Rheinbach

RHE-Ortschaft 1



-  Apotheke
-  Krankenhaus
-  Grundschule
-  Kindertagesstätte
-  Spielplatz/ Bolzplatz
-  Schwimmbad
-  Quartiersgrenze

0 1.000 2.000 m



Land NRW (2022) / Sozialamt, Amt für Katasterwesen und Geoinformation des Rhein-Sieg-Kreises (2024) / Hintergrundkarte BKG (2020) - Lizenz dl-de/zero-2-0 (www.govdata.de/dl-de/zero-2-0)

Quartier RHE-Ortschaft 1

Altersklassen

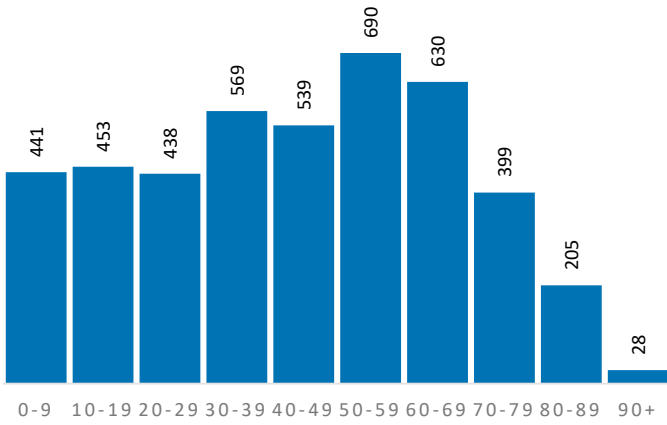

Demografische Grunddaten

	Quartier	RHE	RSK
Bevölkerung (Erstwohnung) 2022	4.392	27.488	625.312
davon: 0-19 Jahre	894	5.071	121.095
davon: 20-64 Jahre	2.582	15.996	365.354
davon: 65 Jahre und darüber	916	6.421	138.863
Durchschnittsalter	43,4	45,1	44,4
Bev. mit Migrationshintergrund	900	6.288	189.698

Privathaushalte

	Quartier	RHE	RSK
Einpersonenhaushalte	689	5.888	119.194
Privathaushalte mit Kindern	468	2.660	63.256
Alleinerziehenden-Haushalte	64	428	9.795

Aufmerksamkeitsbedarf 2022

Aufmerksamkeitsbedarf 2022

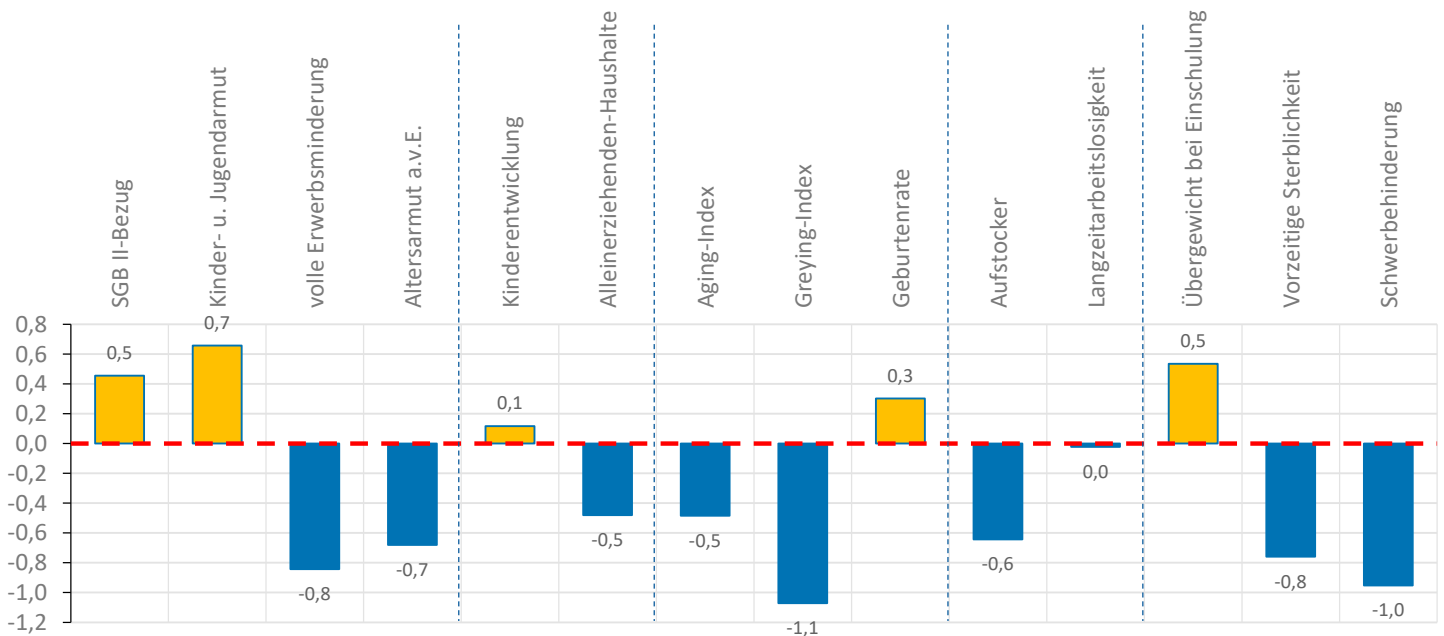
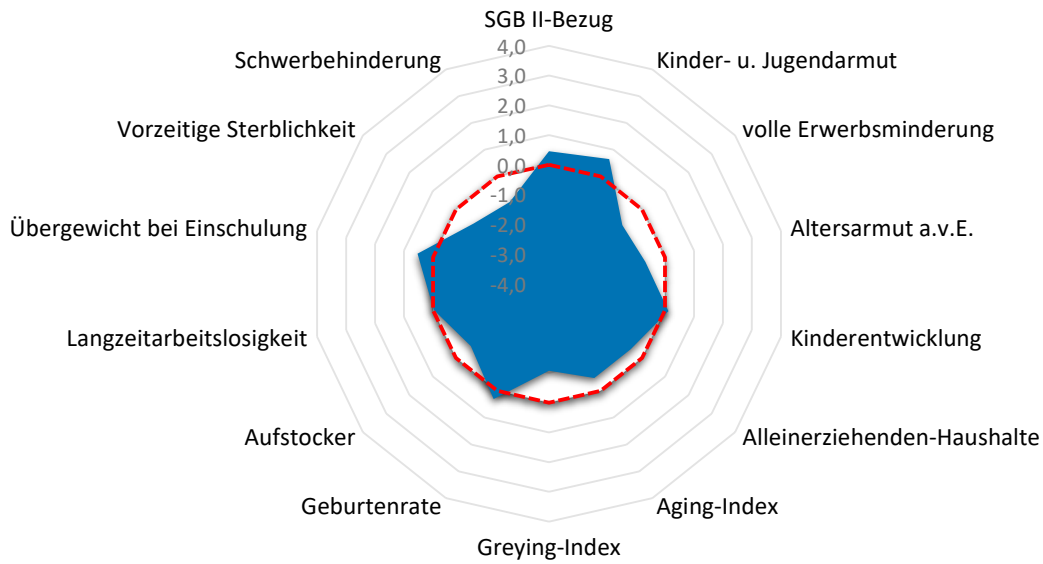

Quartier RHE-Ortschaft 1

Armut	Quartier	RHE	RSK
SGB II-Bezug	9,2%	5,7%	7,2%
Kinder- u. Jugendarmut	16,2%	9,2%	11,4%
volle Erwerbsminderung	0,3%	0,5%	0,6%
Altersarmut außerhalb v. Einrichtung	1,3%	2,1%	2,6%

Bildung, Erziehung, Entwicklung	Quartier	RHE	RSK
Kinderentwicklung	33,3%	37,5%	32,6%
Alleinerziehenden-Haushalte	13,7%	16,1%	15,5%

Demografie	Quartier	RHE	RSK
Aging-Index	102	127	115
Greying-Index	34	49	48
Geburtenrate	41	36	44

Erwerbstätigkeit	Quartier	RHE	RSK
Aufstockerquote SGB II	18,4%	21,6%	21,4%
Langzeitarbeitslosigkeit	2,5%	2,4%	2,5%

Gesundheit und Wohlergehen	Quartier	RHE	RSK
Übergewicht bei Einschulung	10,0%	4,6%	7,3%
Vorzeitige Sterblichkeit	137	222	224
Schwerbehinderung	9,4%	10,5%	10,9%

Aufmerksamkeitsbedarf standard.	Quartier	RHE	RSK
insgesamt	-0,3	0,0	0,0
Armut	-0,1	-0,4	0,0
Bildung, Erziehung	-0,2	0,3	0,0
Demografie	-0,4	0,5	0,0
Erwerbsarbeit	-0,3	0,0	0,0
Gesundheit	-0,4	-0,2	0,0

Kita- und Schulstandorte	Quartier	RHE	RSK
Kindertageseinrichtungen	3	19	403
Grundschulen	1	5	105
Familienzentren	0	5	110

Wohn- und Betreuungsangebote	Quartier	RHE	RSK
Tagespflege-Plätze	0	35	397
stat. Kurzzeitpflege-Plätze	0	0	81
stat. Dauerpflege-Plätze	0	250	5.614
Plätze in Pflege-WGs	0	30	296
stat. EGH-Plätze	0	66	1.043
Plätze in EGH-WGs	0	0	138
Hospiz-Plätze	0	0	29

Gesundheitsversorgung	Quartier	RHE	RSK
hausärztlich tätige Ärzte	0	26	459
Apotheken	0	9	139

Zeitliche Entwicklung

RHE-Ortschaft 1

In diesem letzten Abschnitt werden die Indikatorenwerte für die Themenfelder in ihrer zeitlichen Entwicklung 2020 - 2022 dargestellt. Dies erfolgt tabellarisch für die Quartiere und auch als Gesamtentwicklung für die Kommune.

Die Liniendiagramme illustrieren ergänzend die aufgeführten Daten für das Quartier. Für das Themenfeld Gesundheit ist eine zweite Skala auf der rechten Seite abgebildet, die die Werte für die frühzeitige Sterblichkeit wiedergibt.

Armut	Quartierswerte im Jahr			Gesamtwerte RHE im Jahr		
	2020	2021	2022	2020	2021	2022
A.1 SGB II-Bezug	4,3%	5,9%	9,2%	4,0%	5,2%	5,7%
A.2 Kinder- u. Jugendarmut	9,6%	10,0%	16,2%	8,6%	8,3%	9,2%
A.3 volle Erwerbsminderung	0,2%	0,2%	0,3%	0,5%	0,5%	0,5%
A.4 Altersarmut auß. v. Einrichtungen	1,3%	1,1%	1,3%	1,7%	1,8%	2,1%

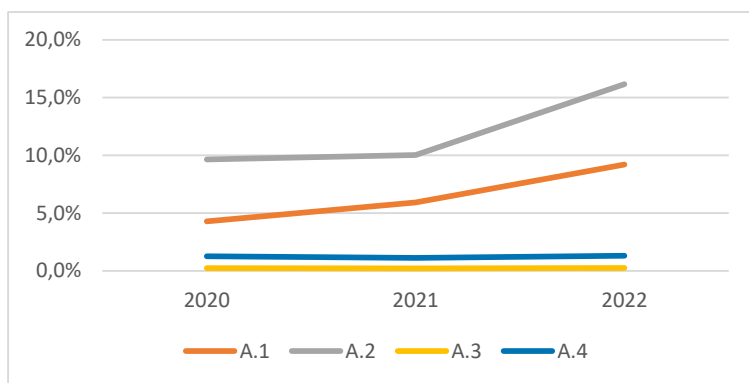

Bildung, Erziehung, Entwicklung	Quartierswerte im Jahr			Gesamtwerte RHE im Jahr		
	2020	2021	2022	2020	2021	2022
B.1 Kinderentwicklung	33,3%	33,3%	33,3%	37,5%	37,5%	37,5%
B.2 Alleinerziehenden-Haushalte	12,5%	13,7%	13,7%	16,1%	16,1%	16,1%

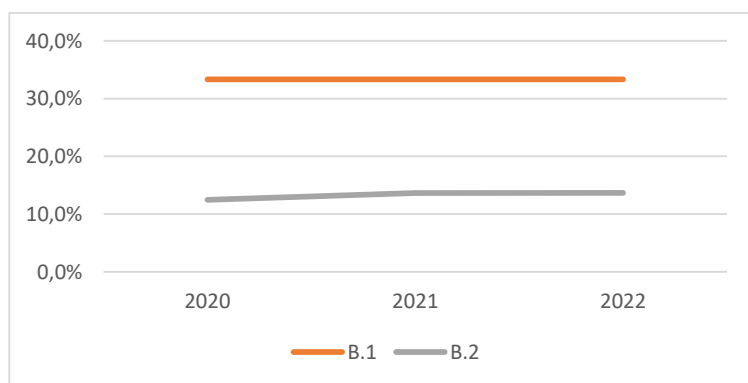

Zeitliche Entwicklung

RHE-Ortschaft 1

Demografie	Quartierswerte im Jahr		
	2020	2021	2022
D.1 Aging-Index	101	103	102
D.2 Greying-Index	39	38	34
D.3 Geburtenrate	52	39	41

Gesamtwerte RHE im Jahr		
2020	2021	2022
121	125	127
48	50	49
44	34	36

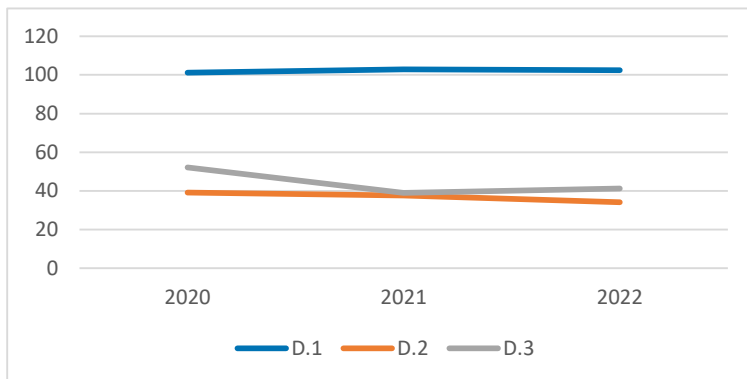

Erwerbstätigkeit	Quartierswerte im Jahr		
	2020	2021	2022
E.1 Aufstockerquote SGB II	20,8%	21,5%	18,4%
E.1 Langzeitarbeitslosigkeit	2,2%	2,2%	2,5%

Gesamtwerte RHE im Jahr		
2020	2021	2022
25,6%	26,0%	21,6%
2,3%	2,3%	2,4%

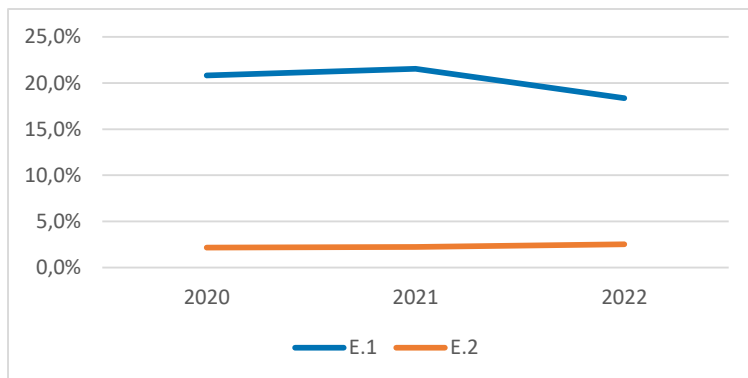

Gesundheit und Wohlergehen	Quartierswerte im Jahr		
	2020	2021	2022
G.1 Übergewicht bei Einschulung	10,0%	10,0%	10,0%
G.2 Vorzeitige Sterblichkeit	230	232	137
G.3 Schwerbehinderung	8,0%	9,5%	9,4%

Gesamtwerte RHE im Jahr		
2020	2021	2022
4,6%	4,6%	4,6%
209	192	222
8,5%	10,6%	10,5%

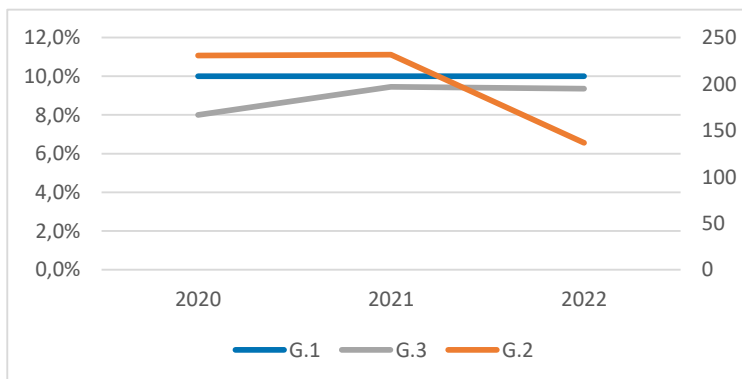

RHE-Ortschaft 2

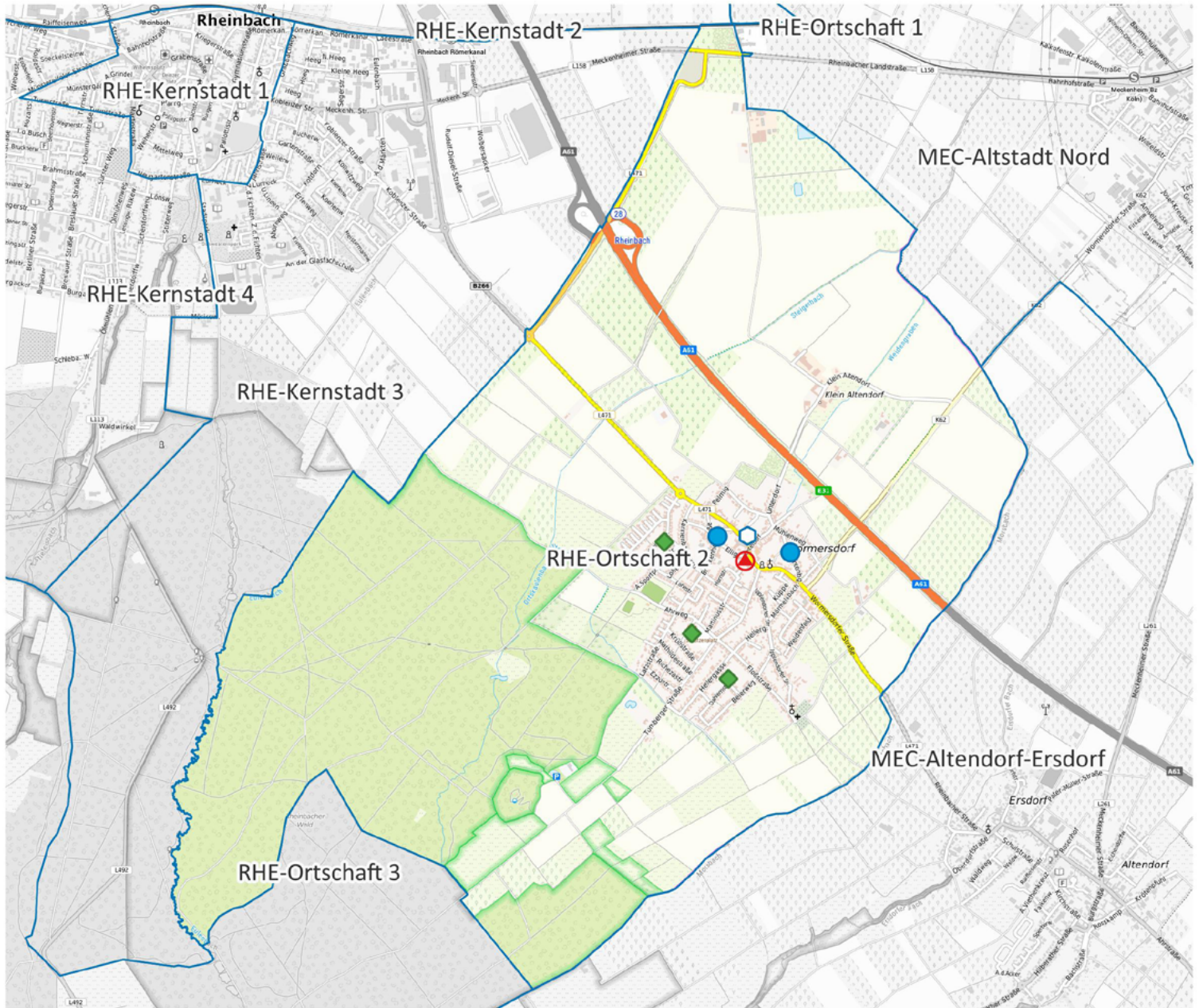

-  Apotheke
-  Krankenhaus
-  Grundschule
-  Kindertagesstätte
-  Spielplatz/ Bolzplatz
-  Schwimmbad
-  Quartiersgrenze



Land NRW (2022) / Sozialamt, Amt für Katasterwesen und Geoinformation des Rhein-Sieg-Kreises (2024) / Hintergrundkarte BKG (2020) - Lizenz dl-de/zero-2-0 (www.govdata.de/dl-de/zero-2-0)

Quartier RHE-Ortschaft 2

Altersklassen

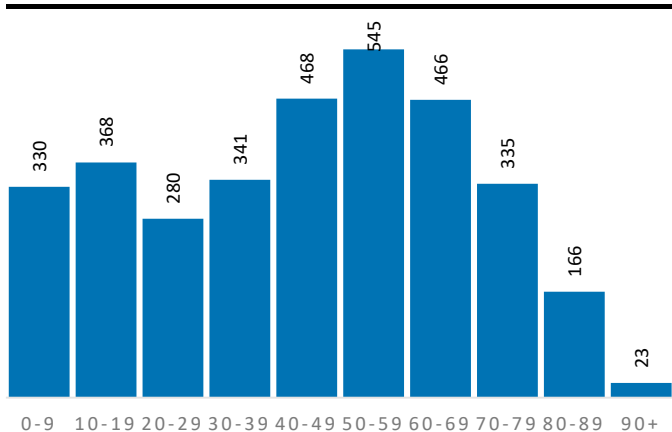

Demografische Grunddaten

	Quartier	RHE	RSK
Bevölkerung (Erstwohnung) 2022	3.322	27.488	625.312
davon: 0-19 Jahre	698	5.071	121.095
davon: 20-64 Jahre	1.873	15.996	365.354
davon: 65 Jahre und darüber	751	6.421	138.863
Durchschnittsalter	44,2	45,1	44,4
Bev. mit Migrationshintergrund	599	6.288	189.698

Privathaushalte

	Quartier	RHE	RSK
Einpersonenhaushalte	489	5.888	119.194
Privathaushalte mit Kindern	362	2.660	63.256
Alleinerziehenden-Haushalte	42	428	9.795

Aufmerksamkeitsbedarf 2022

Aufmerksamkeitsbedarf 2022

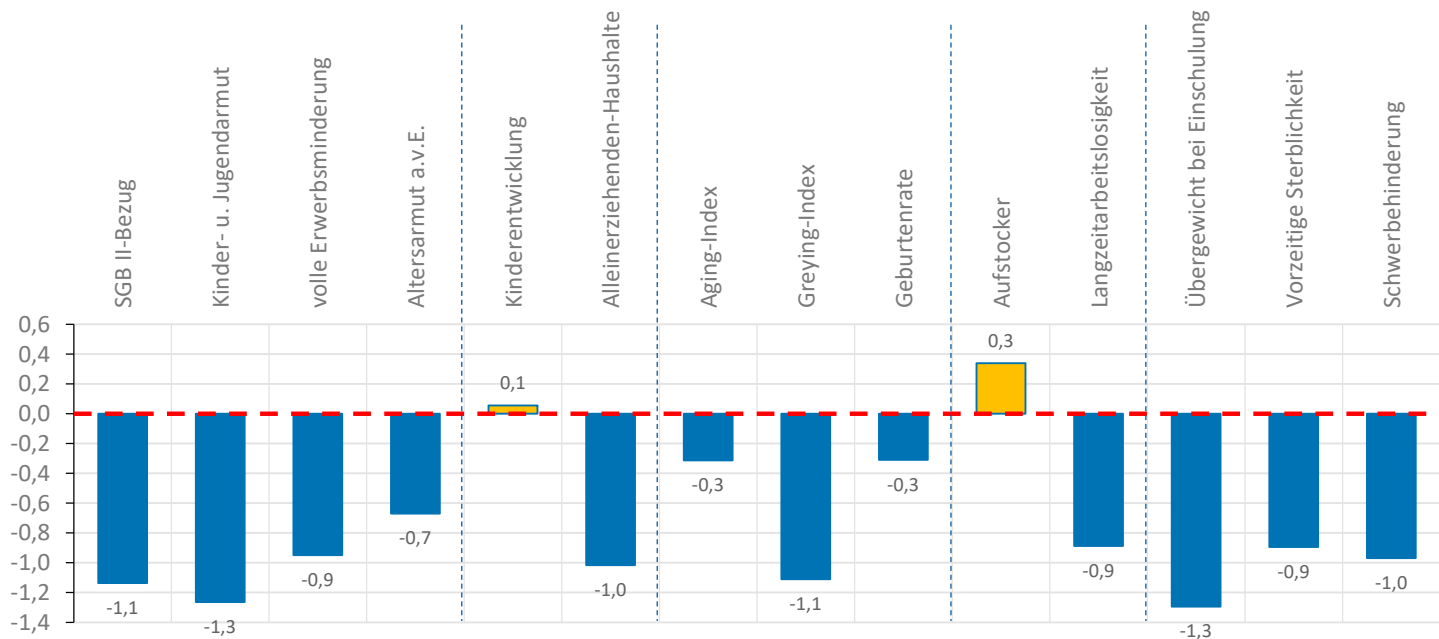
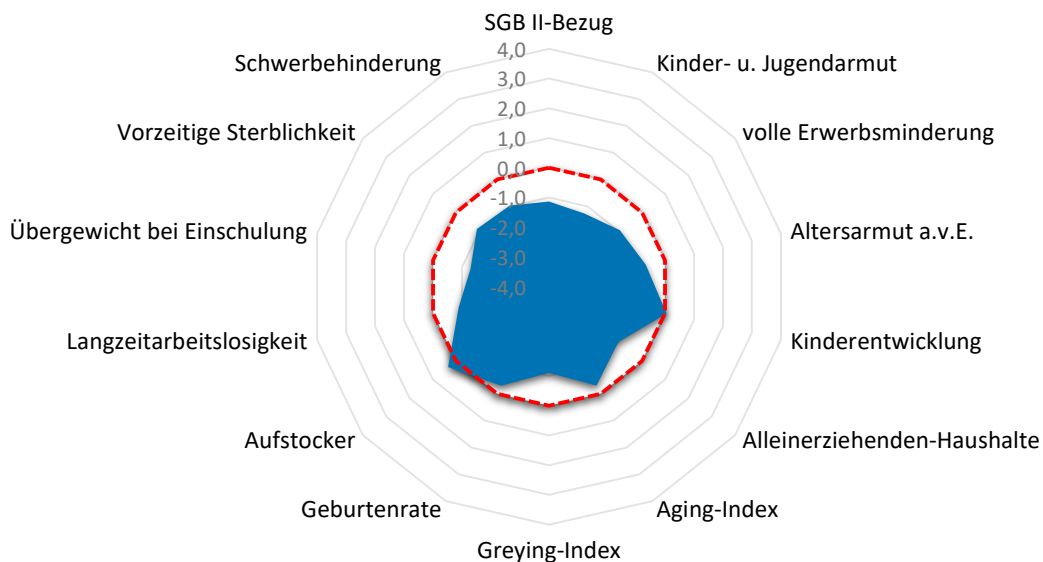

Quartier RHE-Ortschaft 2

Armut	Quartier	RHE	RSK
SGB II-Bezug	2,6%	5,7%	7,2%
Kinder- u. Jugendarmut	3,0%	9,2%	11,4%
volle Erwerbsminderung	0,2%	0,5%	0,6%
Altersarmut außerhalb v. Einrichtung	1,3%	2,1%	2,6%

Bildung, Erziehung, Entwicklung	Quartier	RHE	RSK
Kinderentwicklung	32,6%	37,5%	32,6%
Alleinerziehenden-Haushalte	11,6%	16,1%	15,5%

Demografie	Quartier	RHE	RSK
Aging-Index	108	127	115
Greying-Index	34	49	48
Geburtenrate	47	36	44

Erwerbstätigkeit	Quartier	RHE	RSK
Aufstockerquote SGB II	23,1%	21,6%	21,4%
Langzeitarbeitslosigkeit	1,2%	2,4%	2,5%

Gesundheit und Wohlergehen	Quartier	RHE	RSK
Übergewicht bei Einschulung	0,0%	4,6%	7,3%
Vorzeitige Sterblichkeit	120	222	224
Schwerbehinderung	9,3%	10,5%	10,9%

Aufmerksamkeitsbedarf standard.	Quartier	RHE	RSK
insgesamt	-0,7	0,0	0,0
Armut	-1,0	-0,4	0,0
Bildung, Erziehung	-0,5	0,3	0,0
Demografie	-0,6	0,5	0,0
Erwerbsarbeit	-0,3	0,0	0,0
Gesundheit	-1,1	-0,2	0,0

Kita- und Schulstandorte	Quartier	RHE	RSK
Kindertageseinrichtungen	2	19	403
Grundschulen	1	5	105
Familienzentren	1	5	110

Wohn- und Betreuungsangebote	Quartier	RHE	RSK
Tagespflege-Plätze	0	35	397
stat. Kurzzeitpflege-Plätze	0	0	81
stat. Dauerpflege-Plätze	0	250	5.614
Plätze in Pflege-WGs	12	30	296
stat. EGH-Plätze	0	66	1.043
Plätze in EGH-WGs	0	0	138
Hospiz-Plätze	0	0	29

Gesundheitsversorgung	Quartier	RHE	RSK
hausärztlich tätige Ärzte	1	26	459
Apotheken	1	9	139

Zeitliche Entwicklung

RHE-Ortschaft 2

In diesem letzten Abschnitt werden die Indikatorenwerte für die Themenfelder in ihrer zeitlichen Entwicklung 2020 - 2022 dargestellt. Dies erfolgt tabellarisch für die Quartiere und auch als Gesamtentwicklung für die Kommune.

Die Liniendiagramme illustrieren ergänzend die aufgeführten Daten für das Quartier. Für das Themenfeld Gesundheit ist eine zweite Skala auf der rechten Seite abgebildet, die die Werte für die frühzeitige Sterblichkeit wiedergibt.

Armut	Quartierswerte im Jahr			Gesamtwerte RHE im Jahr		
	2020	2021	2022	2020	2021	2022
A.1 SGB II-Bezug	2,0%	2,9%	2,6%	4,0%	5,2%	5,7%
A.2 Kinder- u. Jugendarmut	3,6%	2,9%	3,0%	8,6%	8,3%	9,2%
A.3 volle Erwerbsminderung	0,2%	0,1%	0,2%	0,5%	0,5%	0,5%
A.4 Altersarmut auß. v. Einrichtungen	1,1%	1,1%	1,3%	1,7%	1,8%	2,1%

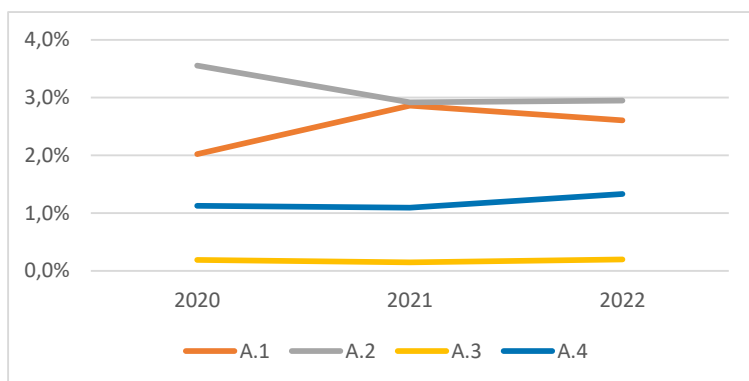

Bildung, Erziehung, Entwicklung	Quartierswerte im Jahr			Gesamtwerte RHE im Jahr		
	2020	2021	2022	2020	2021	2022
B.1 Kinderentwicklung	32,6%	32,6%	32,6%	37,5%	37,5%	37,5%
B.2 Alleinerziehenden-Haushalte	10,7%	11,5%	11,6%	16,1%	16,1%	16,1%

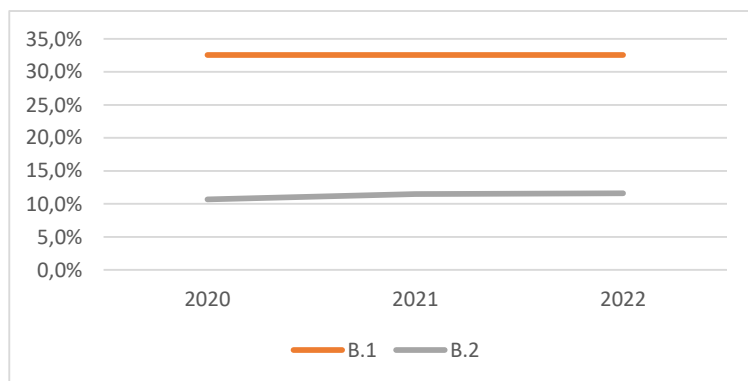

Zeitliche Entwicklung

RHE-Ortschaft 2

Demografie	Quartierswerte im Jahr		
	2020	2021	2022
D.1 Aging-Index	95	104	108
D.2 Greying-Index	35	35	34
D.3 Geburtenrate	48	30	47

Gesamtwerte RHE im Jahr		
2020	2021	2022
121	125	127
48	50	49
44	34	36

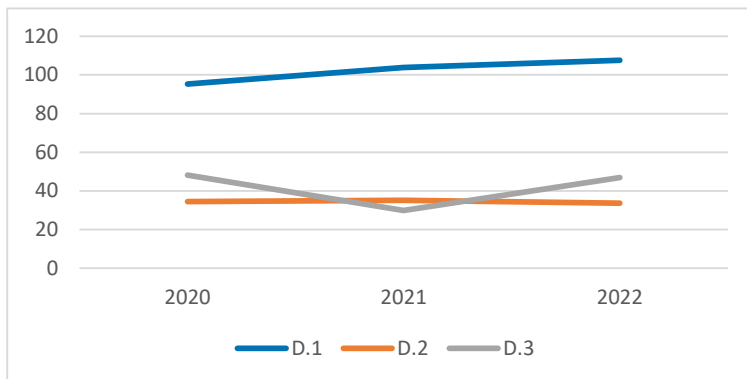

Erwerbstätigkeit	Quartierswerte im Jahr		
	2020	2021	2022
E.1 Aufstockerquote SGB II	25,9%	27,6%	23,1%
E.1 Langzeitarbeitslosigkeit	1,5%	1,4%	1,2%

Gesamtwerte RHE im Jahr		
2020	2021	2022
25,6%	26,0%	21,6%
2,3%	2,3%	2,4%

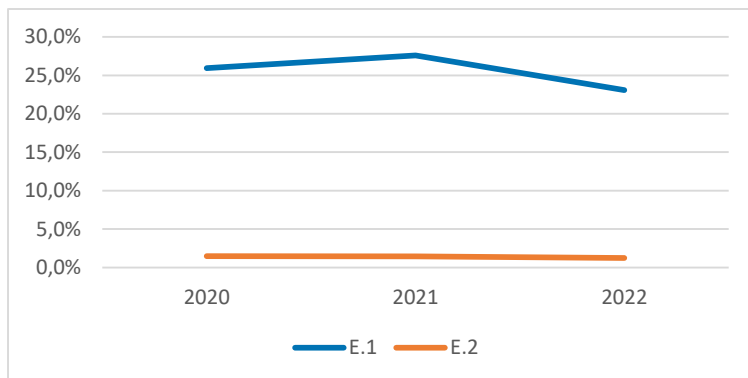

Gesundheit und Wohlergehen	Quartierswerte im Jahr		
	2020	2021	2022
G.1 Übergewicht bei Einschulung	0,0%	0,0%	0,0%
G.2 Vorzeitige Sterblichkeit	178	211	120
G.3 Schwerbehinderung	7,2%	9,6%	9,3%

Gesamtwerte RHE im Jahr		
2020	2021	2022
4,6%	4,6%	4,6%
209	192	222
8,5%	10,6%	10,5%

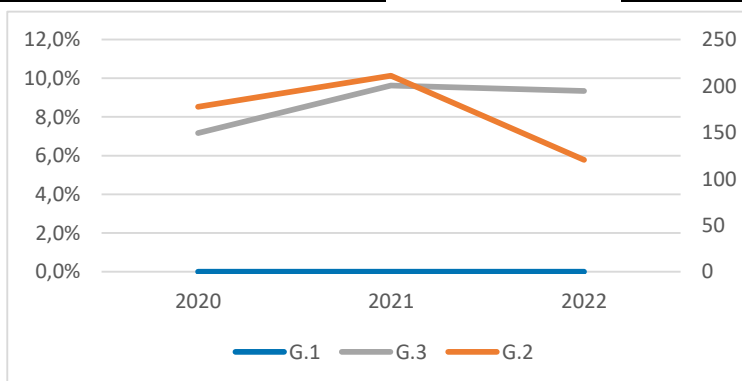

RHE-Ortschaft 3

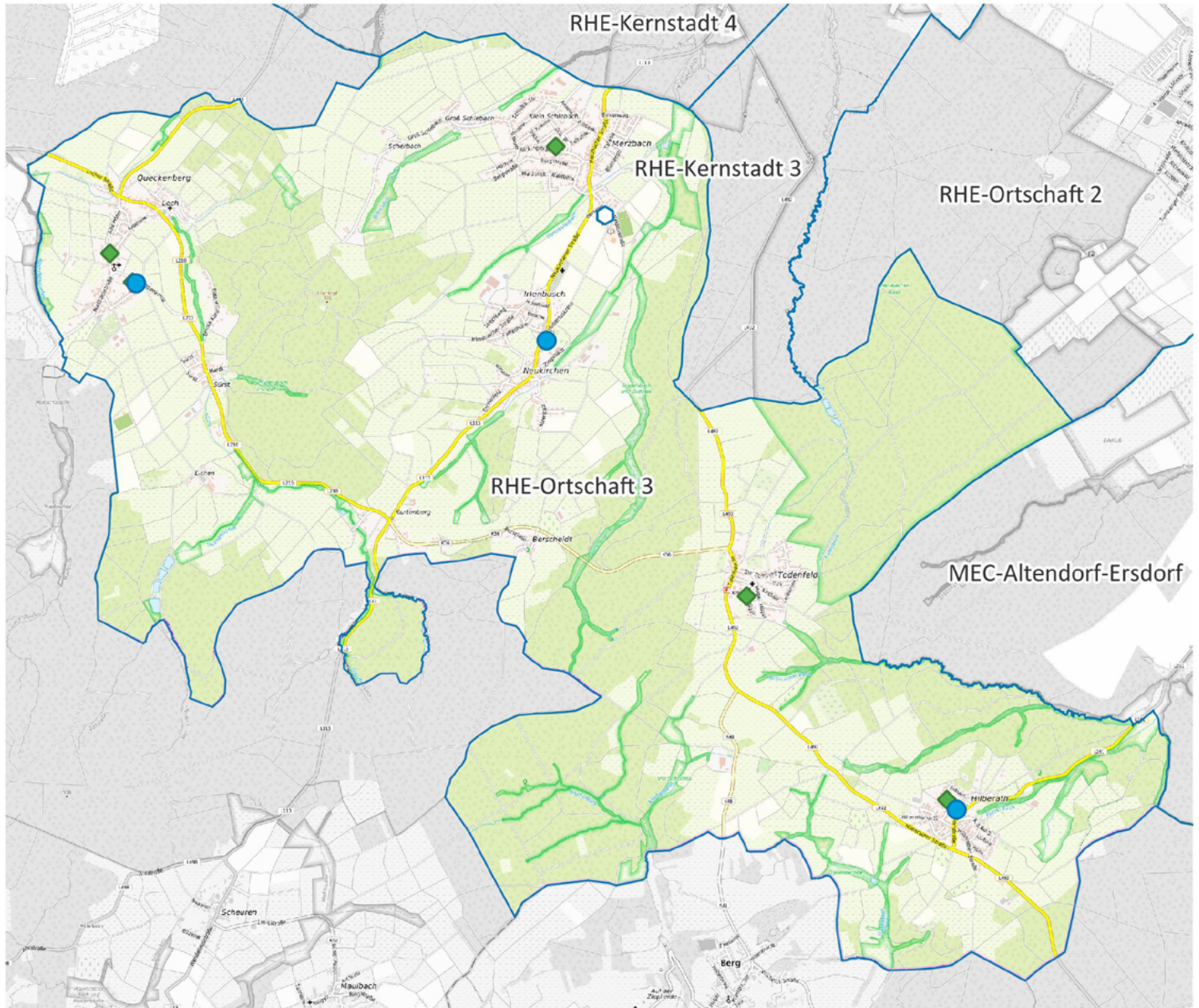

-  Apotheke
-  Krankenhaus
-  Grundschule
-  Kindertagesstätte
-  Spielplatz/ Bolzplatz
-  Schwimmbad
-  Quartiersgrenze



0 900 1.800 m



Land NRW (2022) / Sozialamt, Amt für Katasterwesen und
 Geoinformation des Rhein-Sieg-Kreises (2024) /
 Hintergrundkarte BKG (2020) - Lizenz dl-de/zero-2-0
 (www.govdata.de/dl-de/zero-2-0)

Quartier RHE-Ortschaft 3

Altersklassen

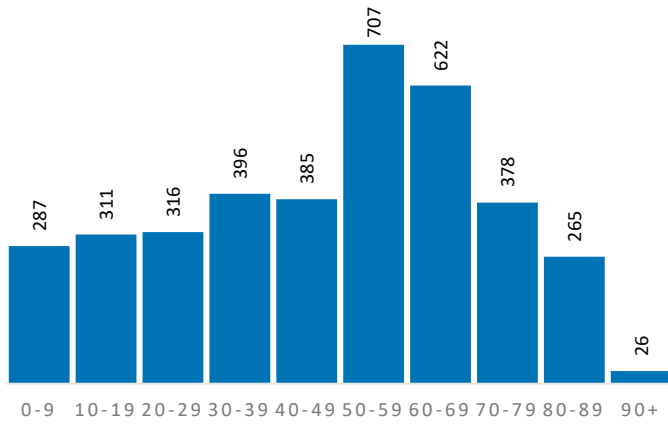

Demografische Grunddaten

	Quartier	RHE	RSK
Bevölkerung (Erstwohnung) 2022	3.693	27.488	625.312
davon: 0-19 Jahre	598	5.071	121.095
davon: 20-64 Jahre	2.162	15.996	365.354
davon: 65 Jahre und darüber	933	6.421	138.863
Durchschnittsalter	47,5	45,1	44,4
Bev. mit Migrationshintergrund	502	6.288	189.698

Privathaushalte

	Quartier	RHE	RSK
Einpersonenhaushalte	646	5.888	119.194
Privathaushalte mit Kindern	333	2.660	63.256
Alleinerziehenden-Haushalte	34	428	9.795

Aufmerksamkeitsbedarf 2022

Aufmerksamkeitsbedarf 2022

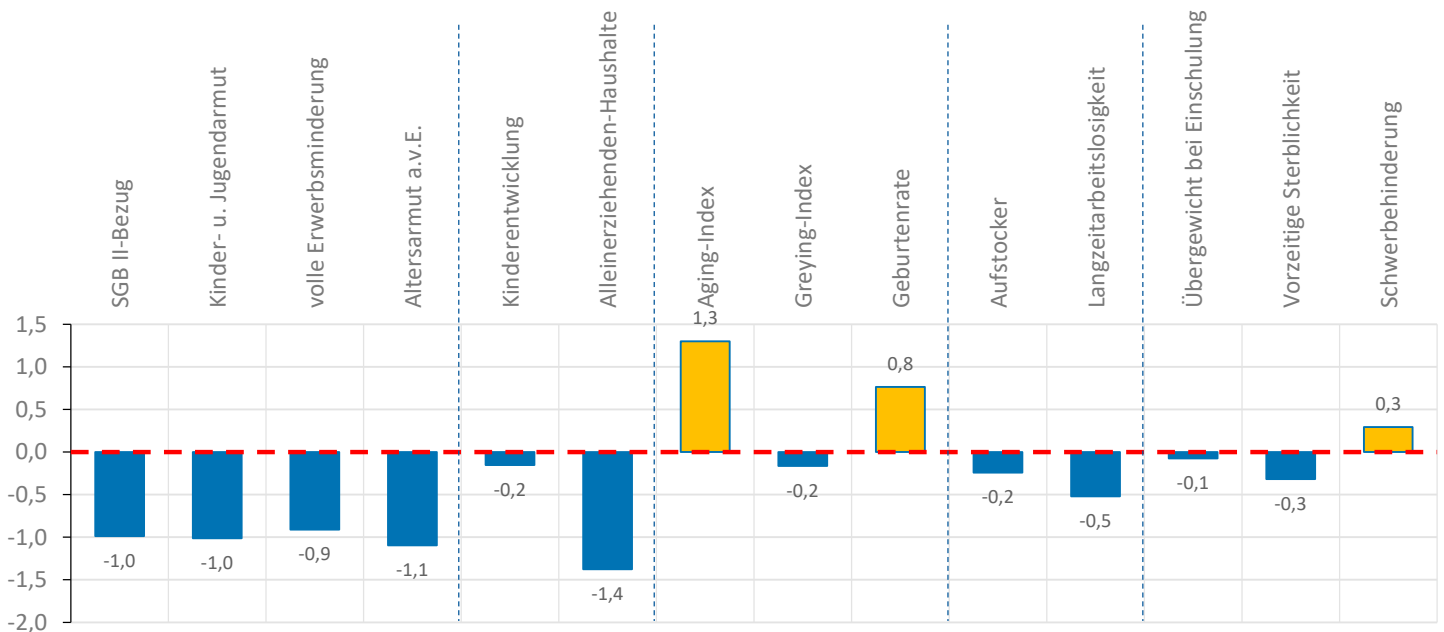
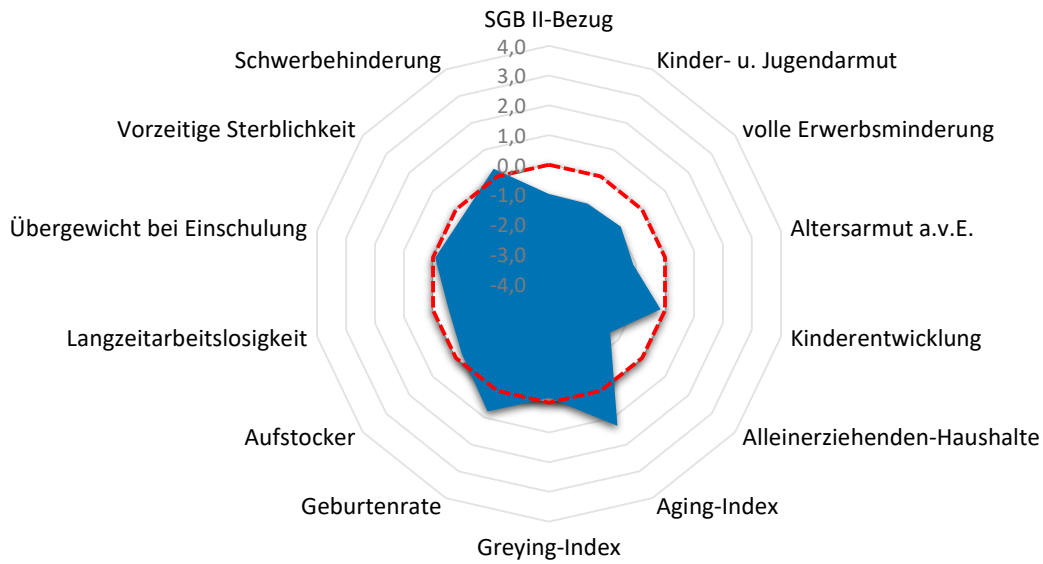

Quartier RHE-Ortschaft 3

Armut	Quartier	RHE	RSK
SGB II-Bezug	3,2%	5,7%	7,2%
Kinder- u. Jugendarmut	4,7%	9,2%	11,4%
volle Erwerbsminderung	0,2%	0,5%	0,6%
Altersarmut außerhalb v. Einrichtung	0,4%	2,1%	2,6%

Bildung, Erziehung, Entwicklung	Quartier	RHE	RSK
Kinderentwicklung	30,0%	37,5%	32,6%
Alleinerziehenden-Haushalte	10,2%	16,1%	15,5%

Demografie	Quartier	RHE	RSK
Aging-Index	156	127	115
Greying-Index	45	49	48
Geburtenrate	37	36	44

Erwerbstätigkeit	Quartier	RHE	RSK
Aufstockerquote SGB II	20,3%	21,6%	21,4%
Langzeitarbeitslosigkeit	1,8%	2,4%	2,5%

Gesundheit und Wohlergehen	Quartier	RHE	RSK
Übergewicht bei Einschulung	6,7%	4,6%	7,3%
Vorzeitige Sterblichkeit	190	222	224
Schwerbehinderung	11,2%	10,5%	10,9%

Aufmerksamkeitsbedarf standard.	Quartier	RHE	RSK
insgesamt	-0,3	0,0	0,0
Armut	-1,0	-0,4	0,0
Bildung, Erziehung	-0,8	0,3	0,0
Demografie	0,6	0,5	0,0
Erwerbsarbeit	-0,4	0,0	0,0
Gesundheit	0,0	-0,2	0,0

Kita- und Schulstandorte	Quartier	RHE	RSK
Kindertageseinrichtungen	3	19	403
Grundschulen	1	5	105
Familienzentren	0	5	110

Wohn- und Betreuungsangebote	Quartier	RHE	RSK
Tagespflege-Plätze	0	35	397
stat. Kurzzeitpflege-Plätze	0	0	81
stat. Dauerpflege-Plätze	0	250	5.614
Plätze in Pflege-WGs	0	30	296
stat. EGH-Plätze	0	66	1.043
Plätze in EGH-WGs	0	0	138
Hospiz-Plätze	0	0	29

Gesundheitsversorgung	Quartier	RHE	RSK
hausärztlich tätige Ärzte	0	26	459
Apotheken	0	9	139

Zeitliche Entwicklung

RHE-Ortschaft 3

In diesem letzten Abschnitt werden die Indikatorenwerte für die Themenfelder in ihrer zeitlichen Entwicklung 2020 - 2022 dargestellt. Dies erfolgt tabellarisch für die Quartiere und auch als Gesamtentwicklung für die Kommune.

Die Liniendiagramme illustrieren ergänzend die aufgeführten Daten für das Quartier. Für das Themenfeld Gesundheit ist eine zweite Skala auf der rechten Seite abgebildet, die die Werte für die frühzeitige Sterblichkeit wiedergibt.

Armut	Quartierswerte im Jahr			Gesamtwerte RHE im Jahr		
	2020	2021	2022	2020	2021	2022
A.1 SGB II-Bezug	2,2%	3,4%	3,2%	4,0%	5,2%	5,7%
A.2 Kinder- u. Jugendarmut	4,9%	5,7%	4,7%	8,6%	8,3%	9,2%
A.3 volle Erwerbsminderung	0,3%	0,2%	0,2%	0,5%	0,5%	0,5%
A.4 Altersarmut auß. v. Einrichtungen	0,5%	0,4%	0,4%	1,7%	1,8%	2,1%

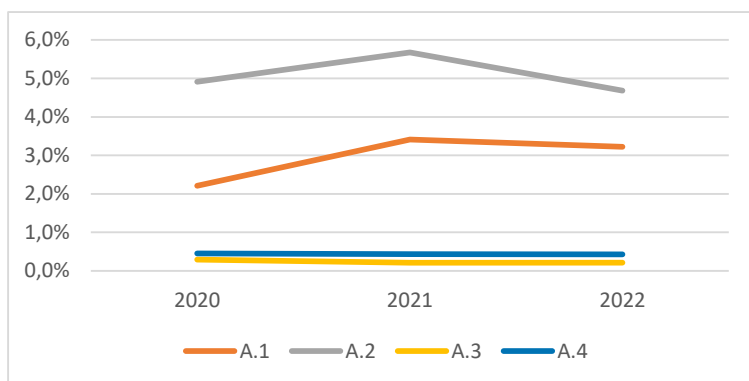

Bildung, Erziehung, Entwicklung	Quartierswerte im Jahr			Gesamtwerte RHE im Jahr		
	2020	2021	2022	2020	2021	2022
B.1 Kinderentwicklung	30,0%	30,0%	30,0%	37,5%	37,5%	37,5%
B.2 Alleinerziehenden-Haushalte	14,6%	12,0%	10,2%	16,1%	16,1%	16,1%

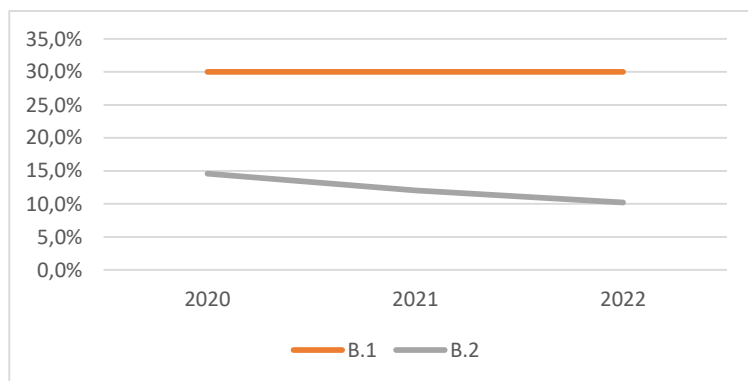

Zeitliche Entwicklung

RHE-Ortschaft 3

Demografie	Quartierswerte im Jahr		
	2020	2021	2022
D.1 Aging-Index	141	142	156
D.2 Greying-Index	40	44	45
D.3 Geburtenrate	46	48	37

Gesamtwerte RHE im Jahr	2020	2021	2022
	D.1 Aging-Index	121	125
D.2 Greying-Index	48	50	49
D.3 Geburtenrate	44	34	36

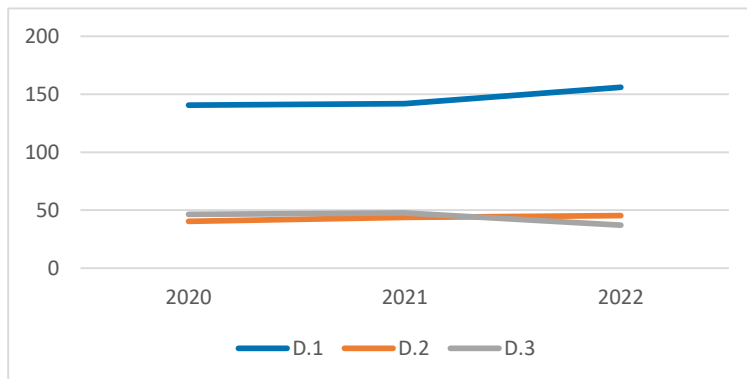

Erwerbstätigkeit	Quartierswerte im Jahr		
	2020	2021	2022
E.1 Aufstockerquote SGB II	28,6%	32,4%	20,3%
E.1 Langzeitarbeitslosigkeit	1,8%	1,8%	1,8%

Gesamtwerte RHE im Jahr	2020	2021	2022
	E.1 Aufstockerquote SGB II	25,6%	26,0%
E.1 Langzeitarbeitslosigkeit	2,3%	2,3%	2,4%

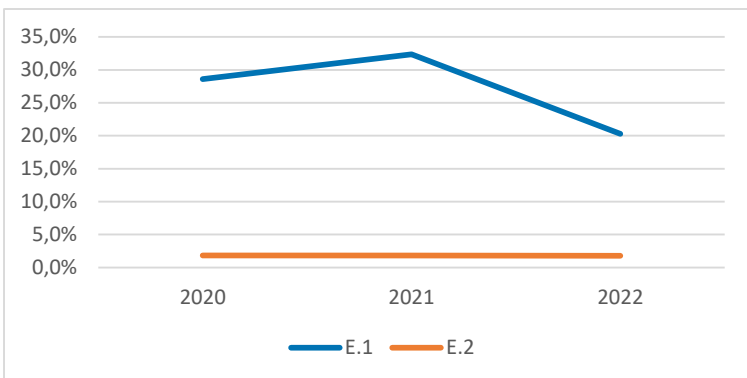

Gesundheit und Wohlergehen	Quartierswerte im Jahr		
	2020	2021	2022
G.1 Übergewicht bei Einschulung	6,7%	6,7%	6,7%
G.2 Vorzeitige Sterblichkeit	214	160	190
G.3 Schwerbehinderung	8,5%	10,9%	11,2%

Gesamtwerte RHE im Jahr	2020	2021	2022
	G.1 Übergewicht bei Einschulung	4,6%	4,6%
G.2 Vorzeitige Sterblichkeit	209	192	222
G.3 Schwerbehinderung	8,5%	10,6%	10,5%

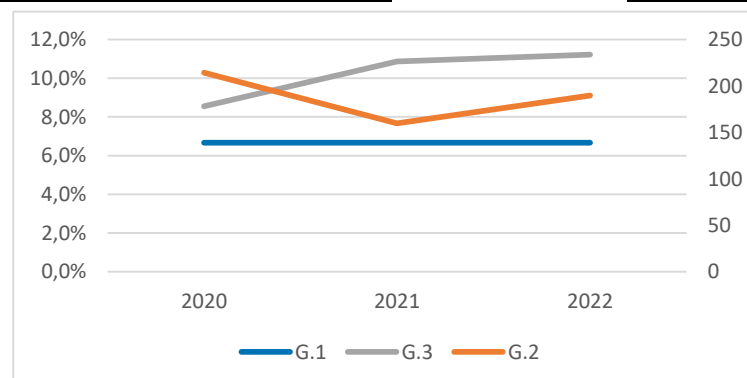

RHE-Kernstadt 1



-  Apotheke
-  Krankenhaus
-  Grundschule
-  Kindertagesstätte
-  Spielplatz/ Bolzplatz
-  Schwimmbad
-  Quartiersgrenze



Land NRW (2022) / Sozialamt, Amt für Katasterwesen und Geoinformation des Rhein-Sieg-Kreises (2024) / Hintergrundkarte BKG (2020) - Lizenz dl-de/zero-2-0 (www.govdata.de/dl-de/zero-2-0)

Quartier RHE-Kernstadt 1

Altersklassen

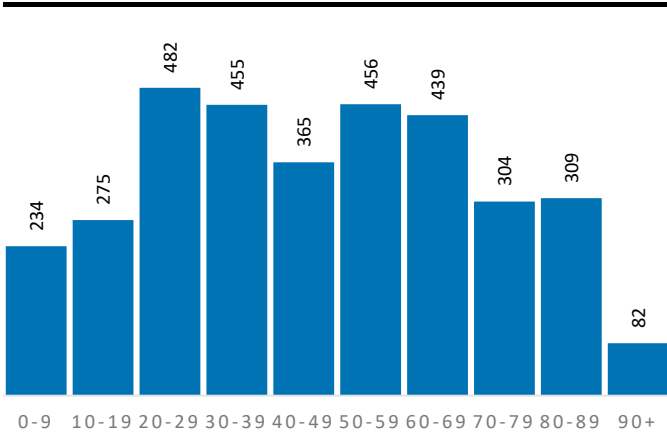

Demografische Grunddaten

	Quartier	RHE	RSK
Bevölkerung (Erstwohnung) 2022	3.401	27.488	625.312
davon: 0-19 Jahre	509	5.071	121.095
davon: 20-64 Jahre	2.010	15.996	365.354
davon: 65 Jahre und darüber	882	6.421	138.863
Durchschnittsalter	46,4	45,1	44,4
Bev. mit Migrationshintergrund	993	6.288	189.698

Privathaushalte

	Quartier	RHE	RSK
Einpersonenhaushalte	1.157	5.888	119.194
Privathaushalte mit Kindern	266	2.660	63.256
Alleinerziehenden-Haushalte	64	428	9.795

Aufmerksamkeitsbedarf 2022

Aufmerksamkeitsbedarf 2022

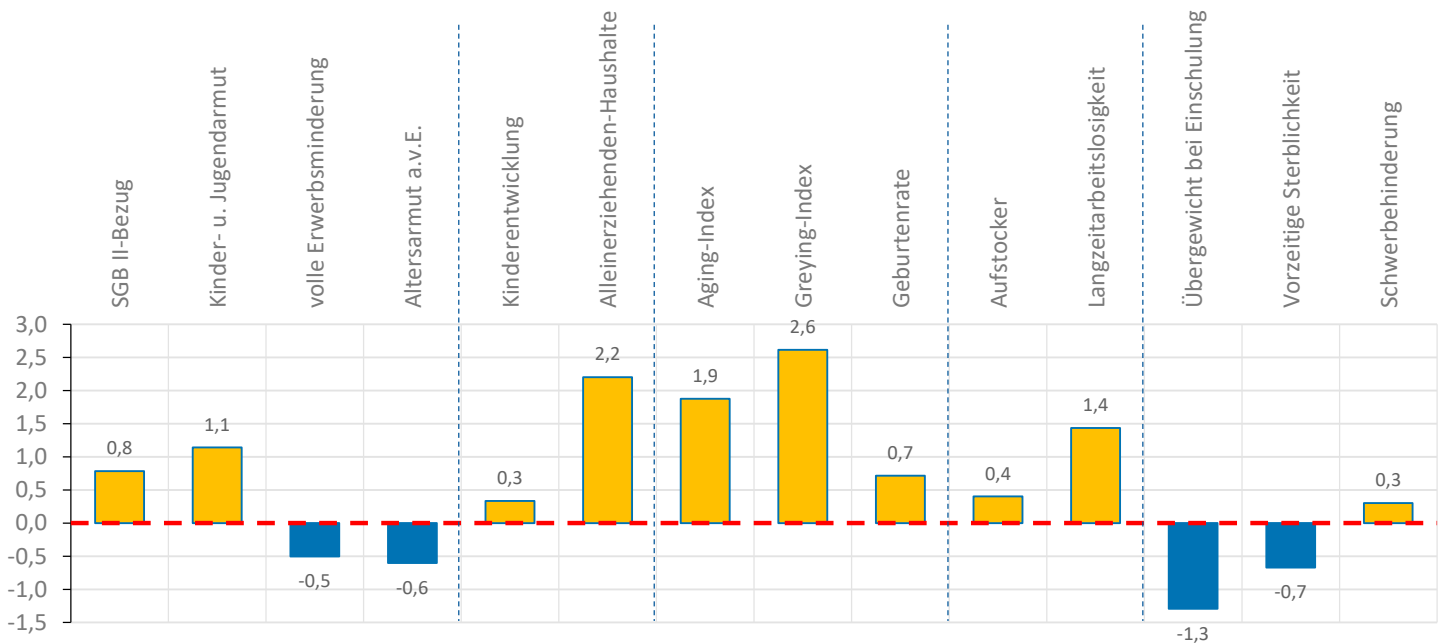
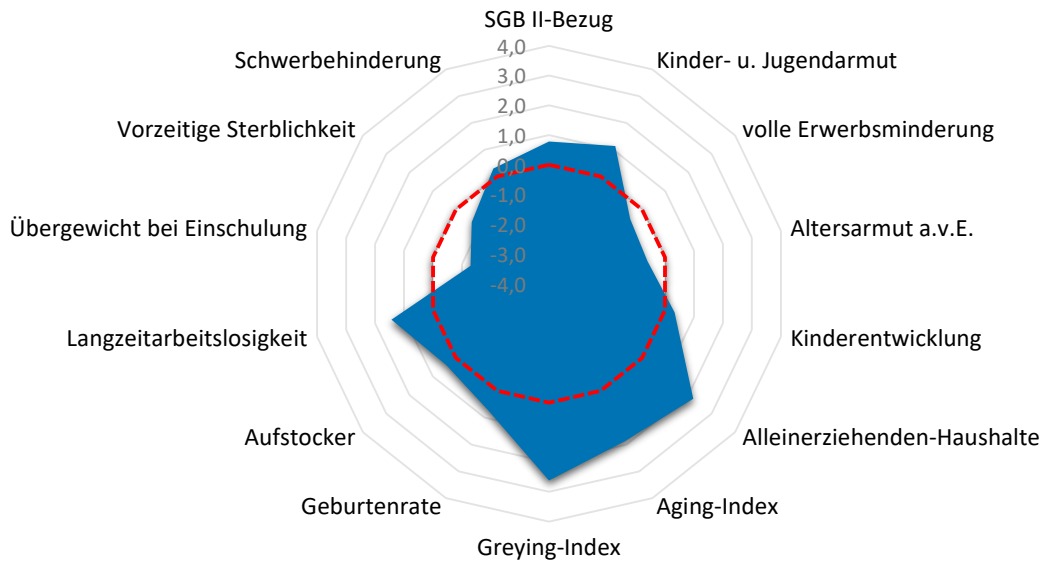

Quartier RHE-Kernstadt 1

Armut	Quartier	RHE	RSK
SGB II-Bezug	10,6%	5,7%	7,2%
Kinder- u. Jugendarmut	19,5%	9,2%	11,4%
volle Erwerbsminderung	0,4%	0,5%	0,6%
Altersarmut außerhalb v. Einrichtung	1,5%	2,1%	2,6%

Bildung, Erziehung, Entwicklung	Quartier	RHE	RSK
Kinderentwicklung	36,0%	37,5%	32,6%
Alleinerziehenden-Haushalte	24,1%	16,1%	15,5%

Demografie	Quartier	RHE	RSK
Aging-Index	173	127	115
Greying-Index	80	49	48
Geburtenrate	38	36	44

Erwerbstätigkeit	Quartier	RHE	RSK
Aufstockerquote SGB II	23,4%	21,6%	21,4%
Langzeitarbeitslosigkeit	4,7%	2,4%	2,5%

Gesundheit und Wohlergehen	Quartier	RHE	RSK
Übergewicht bei Einschulung	0,0%	4,6%	7,3%
Vorzeitige Sterblichkeit	147	222	224
Schwerbehinderung	11,2%	10,5%	10,9%

Aufmerksamkeitsbedarf standard.	Quartier	RHE	RSK
insgesamt	0,6	0,0	0,0
Armut	0,2	-0,4	0,0
Bildung, Erziehung	1,3	0,3	0,0
Demografie	1,7	0,5	0,0
Erwerbsarbeit	0,9	0,0	0,0
Gesundheit	-0,6	-0,2	0,0

Kita- und Schulstandorte	Quartier	RHE	RSK
Kindertageseinrichtungen	4	19	403
Grundschulen	1	5	105
Familienzentren	2	5	110

Wohn- und Betreuungsangebote	Quartier	RHE	RSK
Tagespflege-Plätze	19	35	397
stat. Kurzzeitpflege-Plätze	0	0	81
stat. Dauerpflege-Plätze	0	250	5.614
Plätze in Pflege-WGs	0	30	296
stat. EGH-Plätze	0	66	1.043
Plätze in EGH-WGs	0	0	138
Hospiz-Plätze	0	0	29

Gesundheitsversorgung	Quartier	RHE	RSK
hausärztlich tätige Ärzte	17	26	459
Apotheken	1	9	139

Zeitliche Entwicklung

RHE-Kernstadt 1

In diesem letzten Abschnitt werden die Indikatorenwerte für die Themenfelder in ihrer zeitlichen Entwicklung 2020 - 2022 dargestellt. Dies erfolgt tabellarisch für die Quartiere und auch als Gesamtentwicklung für die Kommune.

Die Liniendiagramme illustrieren ergänzend die aufgeführten Daten für das Quartier. Für das Themenfeld Gesundheit ist eine zweite Skala auf der rechten Seite abgebildet, die die Werte für die frühzeitige Sterblichkeit wiedergibt.

Armut	Quartierswerte im Jahr			Gesamtwerte RHE im Jahr		
	2020	2021	2022	2020	2021	2022
A.1 SGB II-Bezug	7,6%	10,3%	10,6%	4,0%	5,2%	5,7%
A.2 Kinder- u. Jugendarmut	19,8%	20,4%	19,5%	8,6%	8,3%	9,2%
A.3 volle Erwerbsminderung	0,3%	0,5%	0,4%	0,5%	0,5%	0,5%
A.4 Altersarmut auß. v. Einrichtungen	1,1%	1,5%	1,5%	1,7%	1,8%	2,1%

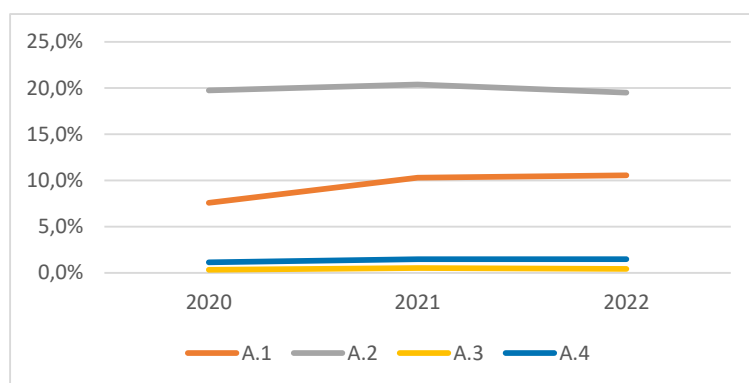

Bildung, Erziehung, Entwicklung	Quartierswerte im Jahr			Gesamtwerte RHE im Jahr		
	2020	2021	2022	2020	2021	2022
B.1 Kinderentwicklung	36,0%	36,0%	36,0%	37,5%	37,5%	37,5%
B.2 Alleinerziehenden-Haushalte	26,0%	26,4%	24,1%	16,1%	16,1%	16,1%

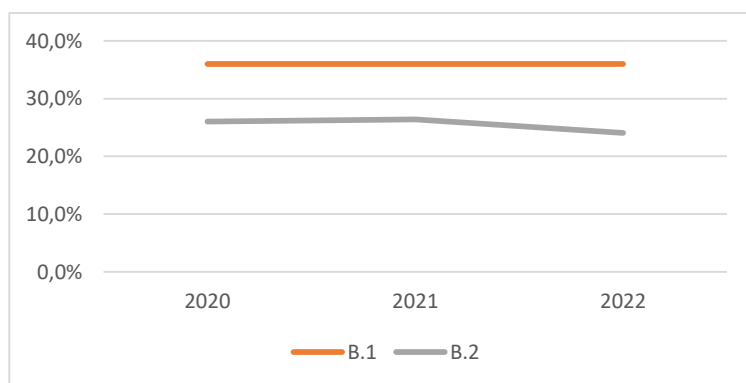

Zeitliche Entwicklung

RHE-Kernstadt 1

Demografie	Quartierswerte im Jahr			Gesamtwerte RHE im Jahr		
	2020	2021	2022	2020	2021	2022
D.1 Aging-Index	188	189	173	121	125	127
D.2 Greying-Index	76	76	80	48	50	49
D.3 Geburtenrate	39	39	38	44	34	36

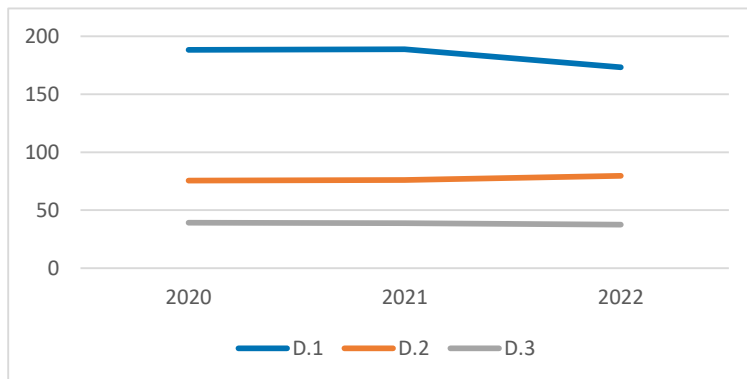

Erwerbstätigkeit	Quartierswerte im Jahr			Gesamtwerte RHE im Jahr		
	2020	2021	2022	2020	2021	2022
E.1 Aufstockerquote SGB II	24,5%	27,3%	23,4%	25,6%	26,0%	21,6%
E.1 Langzeitarbeitslosigkeit	3,6%	4,0%	4,7%	2,3%	2,3%	2,4%

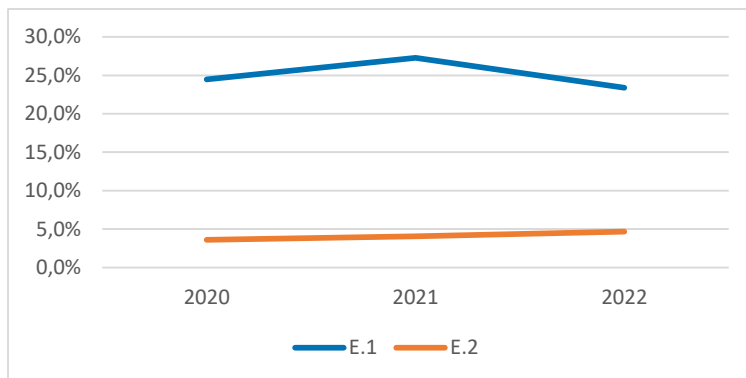

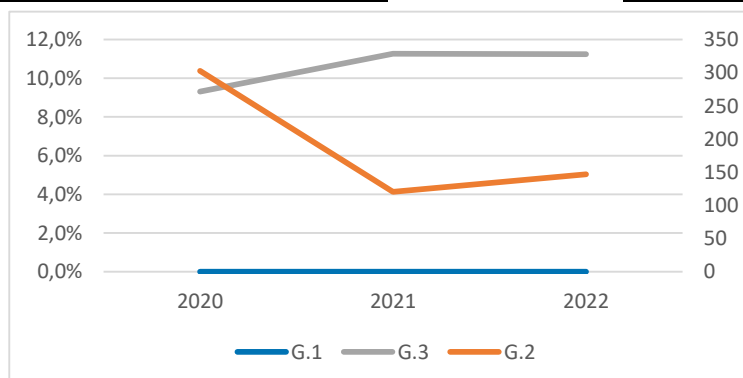

Gesundheit und Wohlergehen	Quartierswerte im Jahr			Gesamtwerte RHE im Jahr		
	2020	2021	2022	2020	2021	2022
G.1 Übergewicht bei Einschulung	0,0%	0,0%	0,0%	4,6%	4,6%	4,6%
G.2 Vorzeitige Sterblichkeit	303	120	147	209	192	222
G.3 Schwerbehinderung	9,3%	11,3%	11,2%	8,5%	10,6%	10,5%



RHE-Kernstadt 2



-  Apotheke
-  Krankenhaus
-  Grundschule
-  Kindertagesstätte
-  Spielplatz/ Bolzplatz
-  Schwimmbad
-  Quartiersgrenze

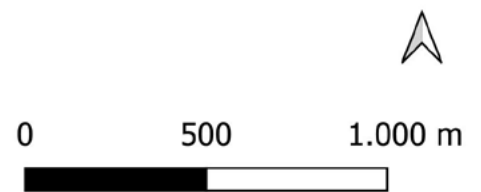

Land NRW (2022) / Sozialamt, Amt für Katasterwesen und Geoinformation des Rhein-Sieg-Kreises (2024) / Hintergrundkarte BKG (2020) - Lizenz dl-de/zero-2-0 (www.govdata.de/dl-de/zero-2-0)

Quartier RHE-Kernstadt 2

Altersklassen

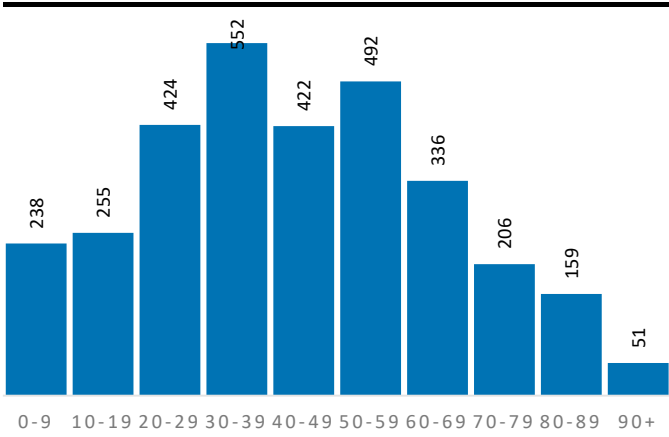

Demografische Grunddaten

	Quartier	RHE	RSK
Bevölkerung (Erstwohnung) 2022	3.135	27.488	625.312
davon: 0-19 Jahre	493	5.071	121.095
davon: 20-64 Jahre	2.094	15.996	365.354
davon: 65 Jahre und darüber	548	6.421	138.863
Durchschnittsalter	43,0	45,1	44,4
Bev. mit Migrationshintergrund	987	6.288	189.698

Privathaushalte

	Quartier	RHE	RSK
Einpersonenhaushalte	1.022	5.888	119.194
Privathaushalte mit Kindern	252	2.660	63.256
Alleinerziehenden-Haushalte	56	428	9.795

Aufmerksamkeitsbedarf 2022

Aufmerksamkeitsbedarf 2022

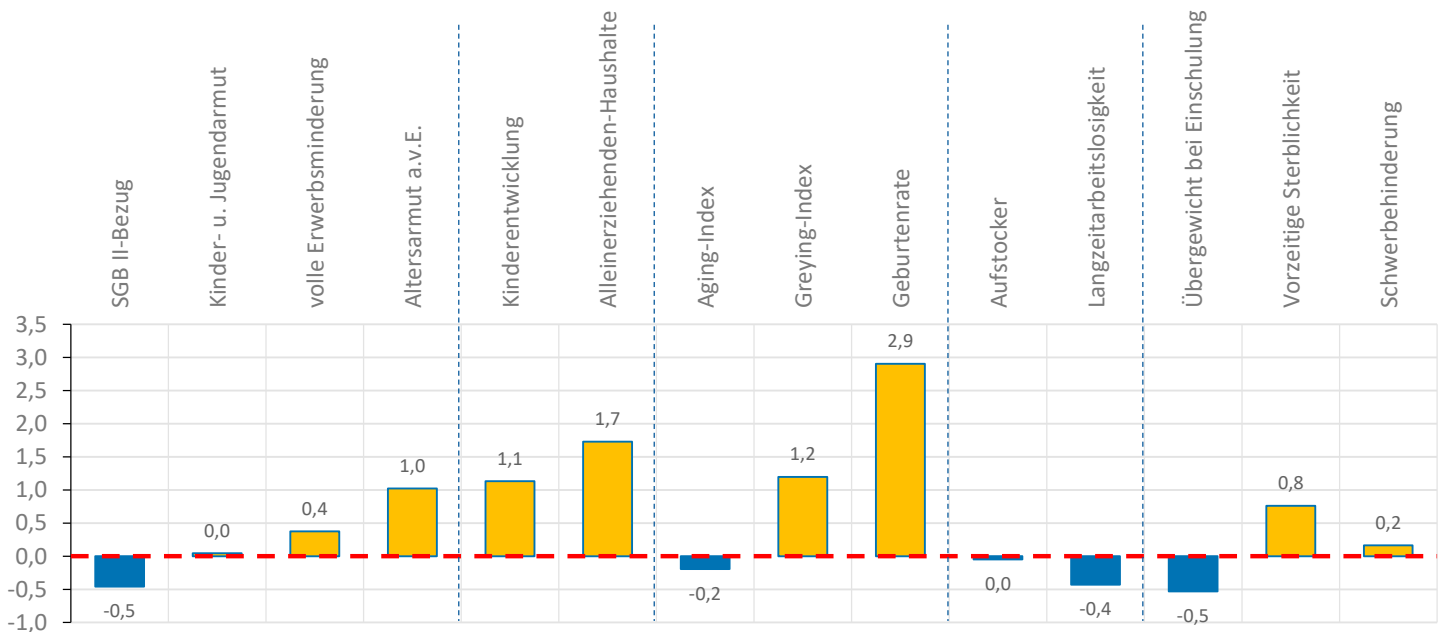
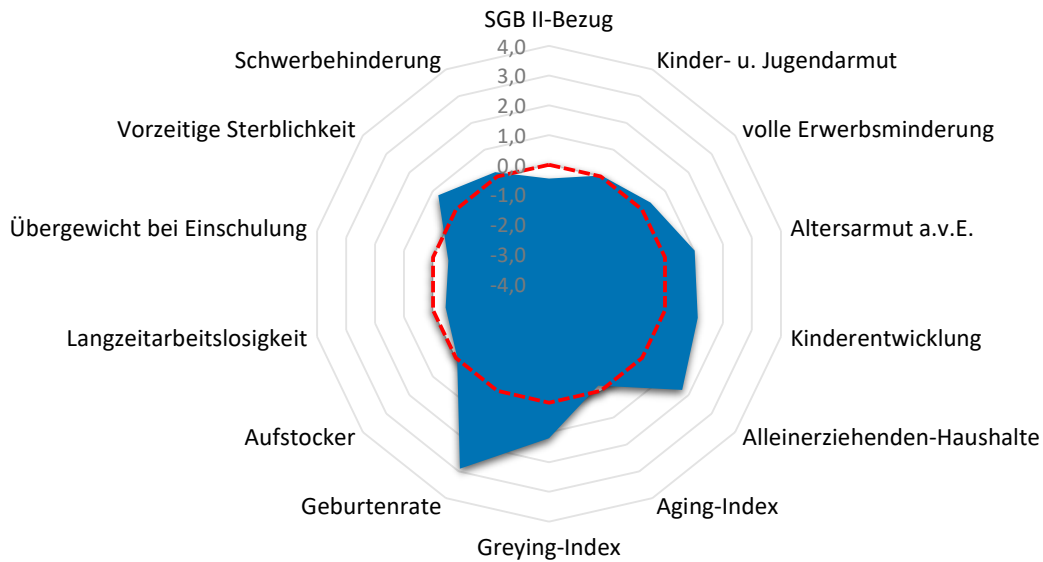

Quartier RHE-Kernstadt 2

Armut	Quartier	RHE	RSK
SGB II-Bezug	5,4%	5,7%	7,2%
Kinder- u. Jugendarmut	11,9%	9,2%	11,4%
volle Erwerbsminderung	0,8%	0,5%	0,6%
Altersarmut außerhalb v. Einrichtung	4,9%	2,1%	2,6%

Bildung, Erziehung, Entwicklung	Quartier	RHE	RSK
Kinderentwicklung	45,8%	37,5%	32,6%
Alleinerziehenden-Haushalte	22,2%	16,1%	15,5%

Demografie	Quartier	RHE	RSK
Aging-Index	111	127	115
Greying-Index	62	49	48
Geburtenrate	18	36	44

Erwerbstätigkeit	Quartier	RHE	RSK
Aufstockerquote SGB II	21,2%	21,6%	21,4%
Langzeitarbeitslosigkeit	1,9%	2,4%	2,5%

Gesundheit und Wohlergehen	Quartier	RHE	RSK
Übergewicht bei Einschulung	4,2%	4,6%	7,3%
Vorzeitige Sterblichkeit	319	222	224
Schwerbehinderung	11,0%	10,5%	10,9%

Aufmerksamkeitsbedarf standard.	Quartier	RHE	RSK
insgesamt	0,5	0,0	0,0
Armut	0,2	-0,4	0,0
Bildung, Erziehung	1,4	0,3	0,0
Demografie	1,3	0,5	0,0
Erwerbsarbeit	-0,2	0,0	0,0
Gesundheit	0,1	-0,2	0,0

Kita- und Schulstandorte	Quartier	RHE	RSK
Kindertageseinrichtungen	3	19	403
Grundschulen	0	5	105
Familienzentren	1	5	110

Wohn- und Betreuungsangebote	Quartier	RHE	RSK
Tagespflege-Plätze	0	35	397
stat. Kurzzeitpflege-Plätze	0	0	81
stat. Dauerpflege-Plätze	0	250	5.614
Plätze in Pflege-WGs	0	30	296
stat. EGH-Plätze	0	66	1.043
Plätze in EGH-WGs	0	0	138
Hospiz-Plätze	0	0	29

Gesundheitsversorgung	Quartier	RHE	RSK
hausärztlich tätige Ärzte	6	26	459
Apotheken	1	9	139

Zeitliche Entwicklung

RHE-Kernstadt 2

In diesem letzten Abschnitt werden die Indikatorenwerte für die Themenfelder in ihrer zeitlichen Entwicklung 2020 - 2022 dargestellt. Dies erfolgt tabellarisch für die Quartiere und auch als Gesamtentwicklung für die Kommune.

Die Liniendiagramme illustrieren ergänzend die aufgeführten Daten für das Quartier. Für das Themenfeld Gesundheit ist eine zweite Skala auf der rechten Seite abgebildet, die die Werte für die frühzeitige Sterblichkeit wiedergibt.

Armut	Quartierswerte im Jahr			Gesamtwerte RHE im Jahr		
	2020	2021	2022	2020	2021	2022
A.1 SGB II-Bezug	5,6%	6,0%	5,4%	4,0%	5,2%	5,7%
A.2 Kinder- u. Jugendarmut	12,2%	11,0%	11,9%	8,6%	8,3%	9,2%
A.3 volle Erwerbsminderung	0,7%	0,8%	0,8%	0,5%	0,5%	0,5%
A.4 Altersarmut auß. v. Einrichtungen	3,6%	4,3%	4,9%	1,7%	1,8%	2,1%

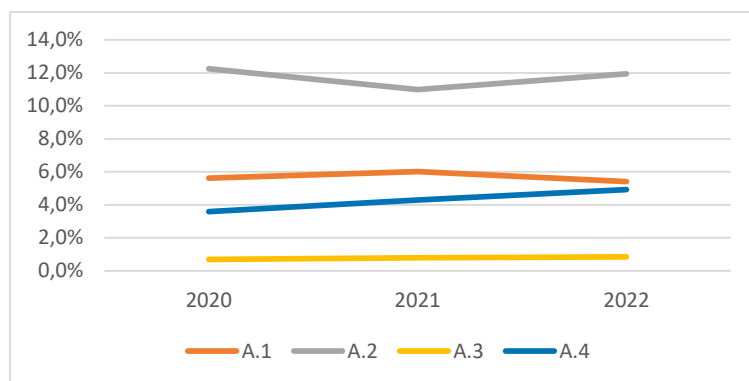

Bildung, Erziehung, Entwicklung	Quartierswerte im Jahr			Gesamtwerte RHE im Jahr		
	2020	2021	2022	2020	2021	2022
B.1 Kinderentwicklung	45,8%	45,8%	45,8%	37,5%	37,5%	37,5%
B.2 Alleinerziehenden-Haushalte	19,1%	22,3%	22,2%	16,1%	16,1%	16,1%

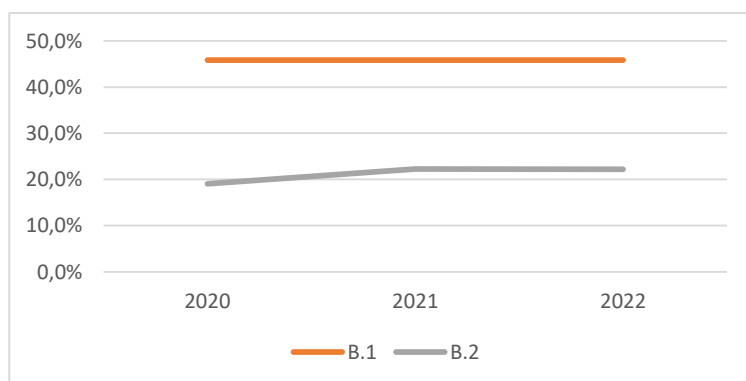

Zeitliche Entwicklung

RHE-Kernstadt 2

Demografie	Quartierswerte im Jahr		
	2020	2021	2022
D.1 Aging-Index	97	104	111
D.2 Greying-Index	63	65	62
D.3 Geburtenrate	49	23	18

Gesamtwerte RHE im Jahr	2020	2021	2022
	D.1 Aging-Index	121	125
D.2 Greying-Index	48	50	49
D.3 Geburtenrate	44	34	36

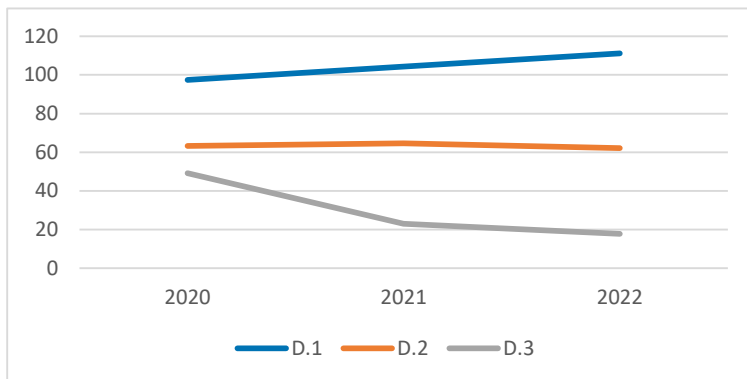

Erwerbstätigkeit	Quartierswerte im Jahr		
	2020	2021	2022
E.1 Aufstockerquote SGB II	31,1%	19,8%	21,2%
E.1 Langzeitarbeitslosigkeit	2,9%	2,5%	1,9%

Gesamtwerte RHE im Jahr	2020	2021	2022
	E.1 Aufstockerquote SGB II	25,6%	26,0%
E.1 Langzeitarbeitslosigkeit	2,3%	2,3%	2,4%

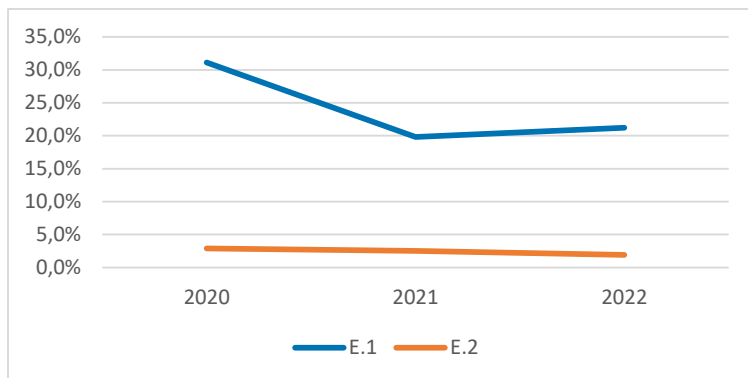

Gesundheit und Wohlergehen	Quartierswerte im Jahr		
	2020	2021	2022
G.1 Übergewicht bei Einschulung	4,2%	4,2%	4,2%
G.2 Vorzeitige Sterblichkeit	205	273	319
G.3 Schwerbehinderung	10,2%	11,7%	11,0%

Gesamtwerte RHE im Jahr	2020	2021	2022
	G.1 Übergewicht bei Einschulung	4,6%	4,6%
G.2 Vorzeitige Sterblichkeit	209	192	222
G.3 Schwerbehinderung	8,5%	10,6%	10,5%

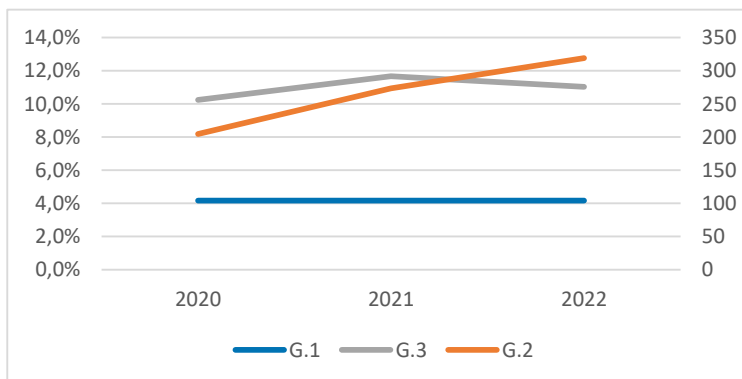

RHE-Kernstadt 3

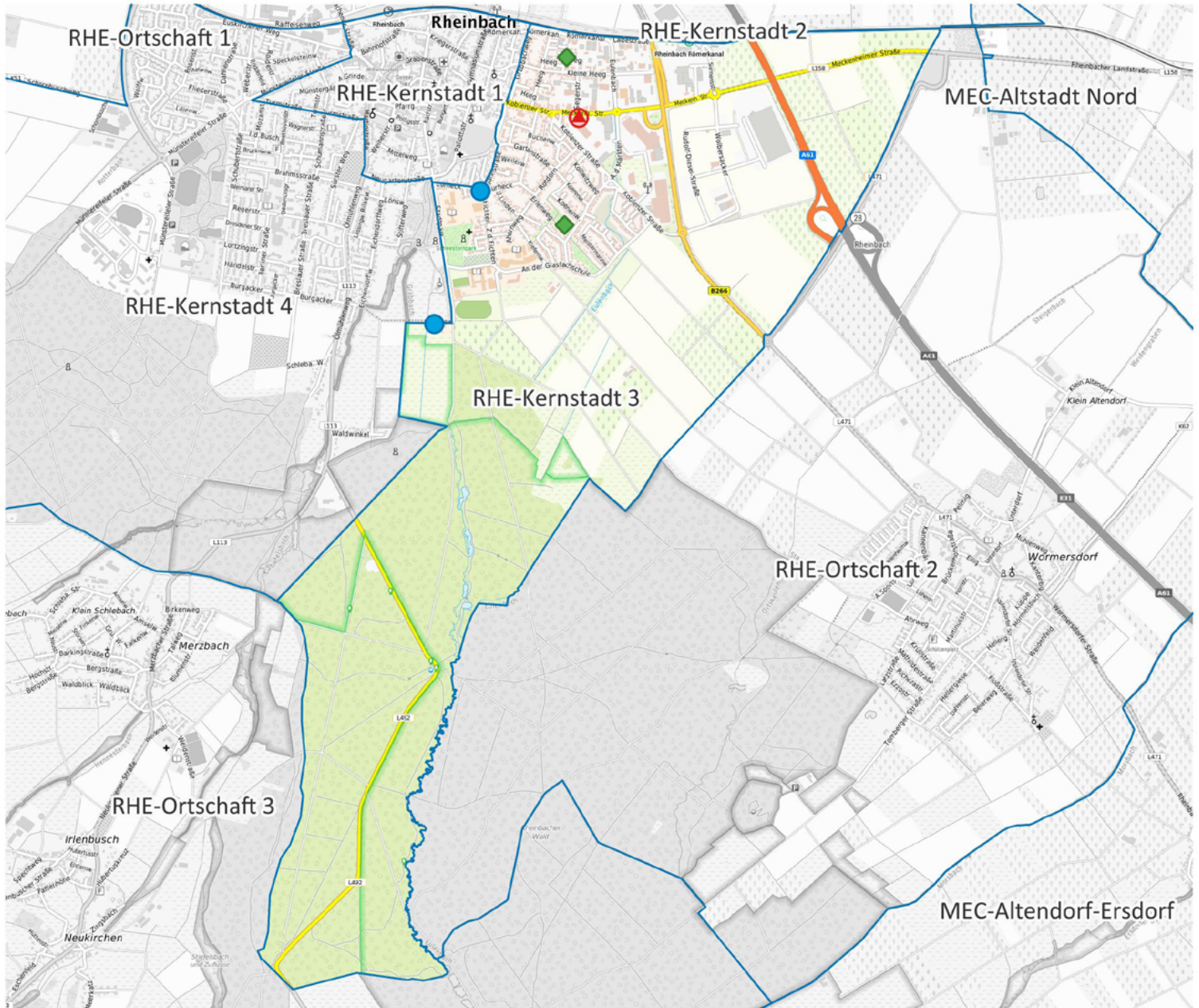

-  Apotheke
-  Krankenhaus
-  Grundschule
-  Kindertagesstätte
-  Spielplatz/ Bolzplatz
-  Schwimmbad
-  Quartiersgrenze

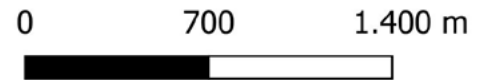

Land NRW (2022) / Sozialamt, Amt für Katasterwesen und Geoinformation des Rhein-Sieg-Kreises (2024) / Hintergrundkarte BKG (2020) - Lizenz dl-de/zero-2-0 (www.govdata.de/dl-de/zero-2-0)

Quartier RHE-Kernstadt 3

Altersklassen

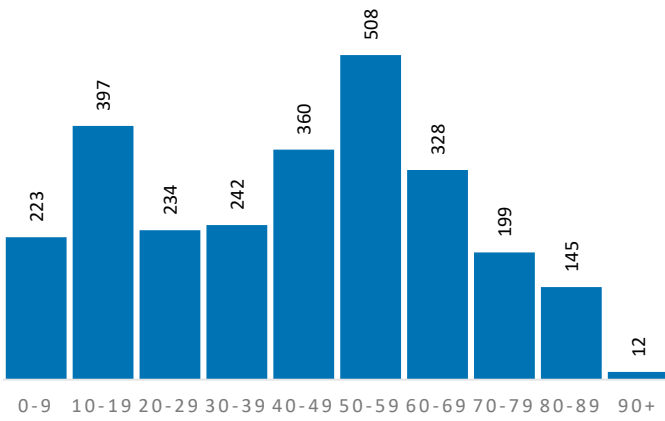

Demografische Grunddaten

	Quartier	RHE	RSK
Bevölkerung (Erstwohnung) 2022	2.648	27.488	625.312
davon: 0-19 Jahre	620	5.071	121.095
davon: 20-64 Jahre	1.524	15.996	365.354
davon: 65 Jahre und darüber	504	6.421	138.863
Durchschnittsalter	43,0	45,1	44,4
Bev. mit Migrationshintergrund	481	6.288	189.698

Privathaushalte

	Quartier	RHE	RSK
Einpersonenhaushalte	356	5.888	119.194
Privathaushalte mit Kindern	304	2.660	63.256
Alleinerziehenden-Haushalte	20	428	9.795

Aufmerksamkeitsbedarf 2022

Aufmerksamkeitsbedarf 2022

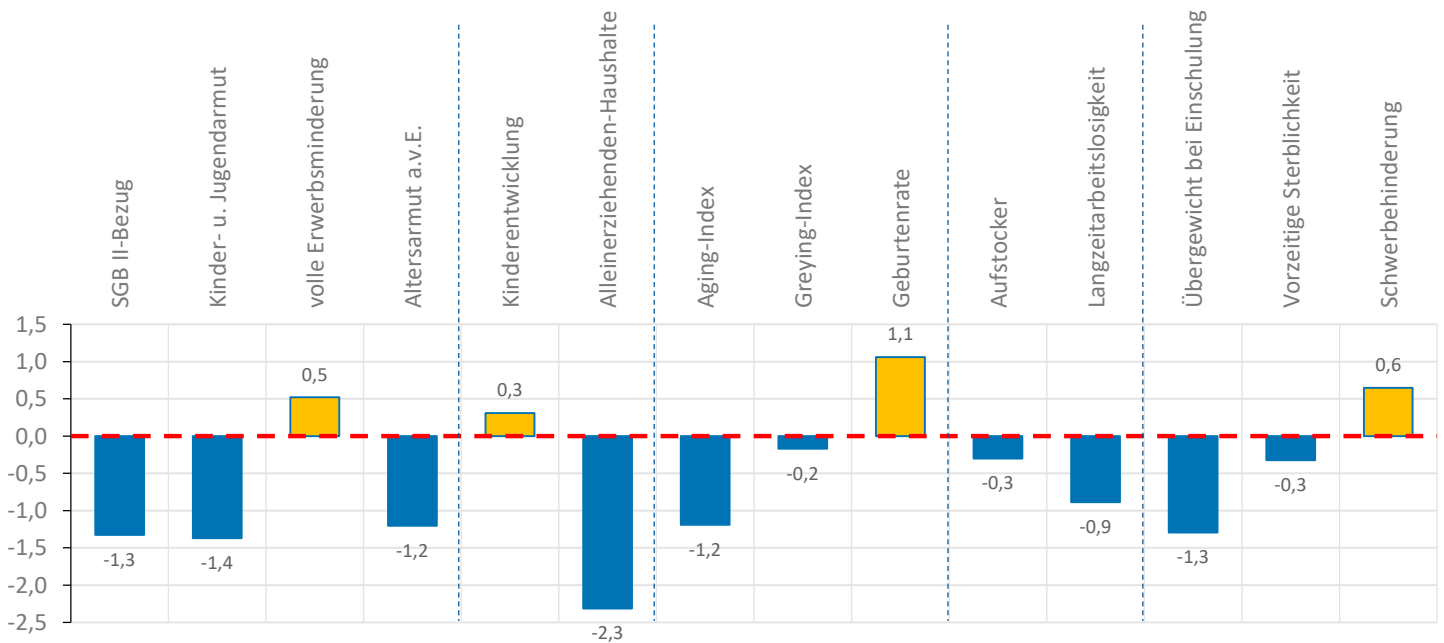
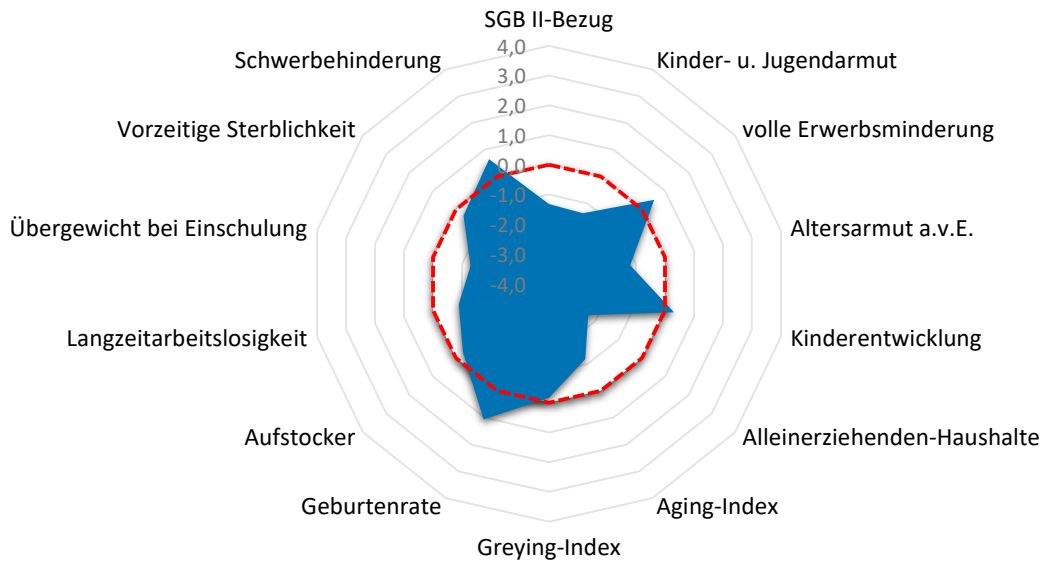

Quartier RHE-Kernstadt 3

Armut	Quartier	RHE	RSK
SGB II-Bezug	1,8%	5,7%	7,2%
Kinder- u. Jugendarmut	2,2%	9,2%	11,4%
volle Erwerbsminderung	0,9%	0,5%	0,6%
Altersarmut außerhalb v. Einrichtung	0,2%	2,1%	2,6%

Bildung, Erziehung, Entwicklung	Quartier	RHE	RSK
Kinderentwicklung	35,7%	37,5%	32,6%
Alleinerziehenden-Haushalte	6,6%	16,1%	15,5%

Demografie	Quartier	RHE	RSK
Aging-Index	81	127	115
Greying-Index	45	49	48
Geburtenrate	34	36	44

Erwerbstätigkeit	Quartier	RHE	RSK
Aufstockerquote SGB II	20,0%	21,6%	21,4%
Langzeitarbeitslosigkeit	1,2%	2,4%	2,5%

Gesundheit und Wohlergehen	Quartier	RHE	RSK
Übergewicht bei Einschulung	0,0%	4,6%	7,3%
Vorzeitige Sterblichkeit	189	222	224
Schwerbehinderung	11,7%	10,5%	10,9%

Aufmerksamkeitsbedarf standard.	Quartier	RHE	RSK
insgesamt	-0,6	0,0	0,0
Armut	-0,8	-0,4	0,0
Bildung, Erziehung	-1,0	0,3	0,0
Demografie	-0,1	0,5	0,0
Erwerbsarbeit	-0,6	0,0	0,0
Gesundheit	-0,3	-0,2	0,0

Kita- und Schulstandorte	Quartier	RHE	RSK
Kindertageseinrichtungen	2	19	403
Grundschulen	0	5	105
Familienzentren	1	5	110

Wohn- und Betreuungsangebote	Quartier	RHE	RSK
Tagespflege-Plätze	0	35	397
stat. Kurzzeitpflege-Plätze	0	0	81
stat. Dauerpflege-Plätze	80	250	5.614
Plätze in Pflege-WGs	0	30	296
stat. EGH-Plätze	16	66	1.043
Plätze in EGH-WGs	0	0	138
Hospiz-Plätze	0	0	29

Gesundheitsversorgung	Quartier	RHE	RSK
hausärztlich tätige Ärzte	0	26	459
Apotheken	1	9	139

Zeitliche Entwicklung

RHE-Kernstadt 3

In diesem letzten Abschnitt werden die Indikatorenwerte für die Themenfelder in ihrer zeitlichen Entwicklung 2020 - 2022 dargestellt. Dies erfolgt tabellarisch für die Quartiere und auch als Gesamtentwicklung für die Kommune.

Die Liniendiagramme illustrieren ergänzend die aufgeführten Daten für das Quartier. Für das Themenfeld Gesundheit ist eine zweite Skala auf der rechten Seite abgebildet, die die Werte für die frühzeitige Sterblichkeit wiedergibt.

Armut	Quartierswerte im Jahr			Gesamtwerte RHE im Jahr		
	2020	2021	2022	2020	2021	2022
A.1 SGB II-Bezug	2,0%	2,1%	1,8%	4,0%	5,2%	5,7%
A.2 Kinder- u. Jugendarmut	2,9%	2,7%	2,2%	8,6%	8,3%	9,2%
A.3 volle Erwerbsminderung	0,8%	0,5%	0,9%	0,5%	0,5%	0,5%
A.4 Altersarmut auß. v. Einrichtungen	0,0%	0,0%	0,2%	1,7%	1,8%	2,1%

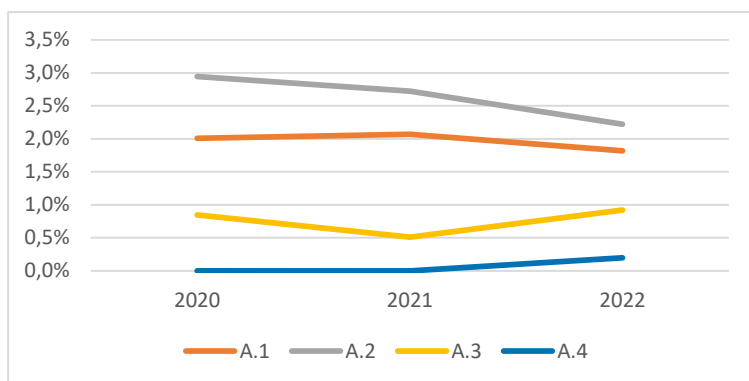

Bildung, Erziehung, Entwicklung	Quartierswerte im Jahr			Gesamtwerte RHE im Jahr		
	2020	2021	2022	2020	2021	2022
B.1 Kinderentwicklung	35,7%	35,7%	35,7%	37,5%	37,5%	37,5%
B.2 Alleinerziehenden-Haushalte	7,8%	6,8%	6,6%	16,1%	16,1%	16,1%

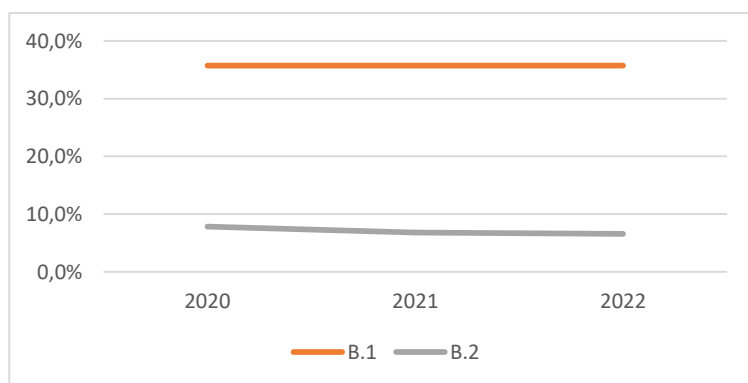

Zeitliche Entwicklung

RHE-Kernstadt 3

Demografie	Quartierswerte im Jahr		
	2020	2021	2022
D.1 Aging-Index	72	77	81
D.2 Greying-Index	38	42	45
D.3 Geburtenrate	24	22	34

Gesamtwerte RHE im Jahr	2020	2021	2022
	D.1 Aging-Index	121	125
D.2 Greying-Index	48	50	49
D.3 Geburtenrate	44	34	36

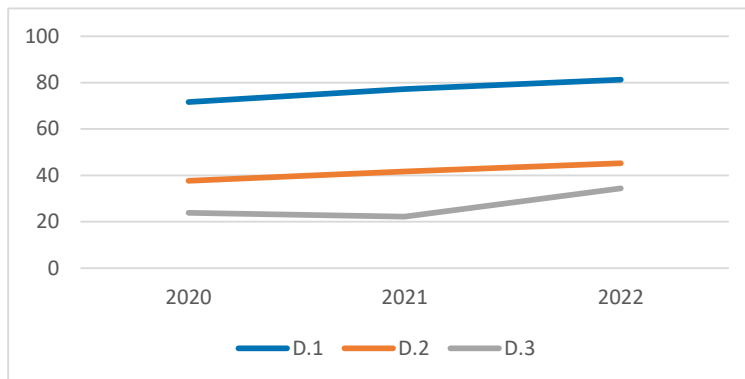

Erwerbstätigkeit	Quartierswerte im Jahr		
	2020	2021	2022
E.1 Aufstockerquote SGB II	13,6%	9,1%	20,0%
E.1 Langzeitarbeitslosigkeit	1,3%	1,4%	1,2%

Gesamtwerte RHE im Jahr	2020	2021	2022
	E.1 Aufstockerquote SGB II	25,6%	26,0%
E.1 Langzeitarbeitslosigkeit	2,3%	2,3%	2,4%

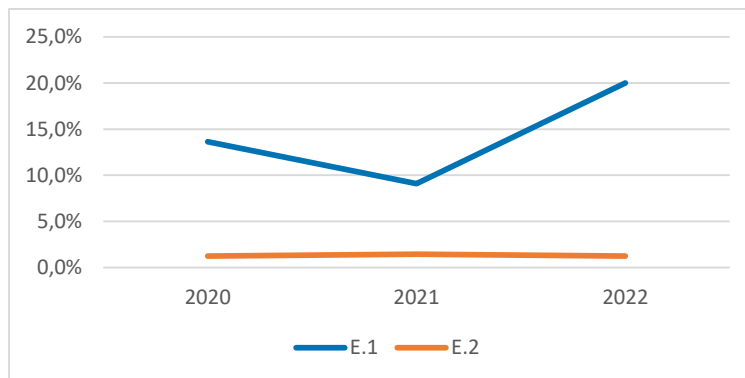

Gesundheit und Wohlergehen	Quartierswerte im Jahr		
	2020	2021	2022
G.1 Übergewicht bei Einschulung	0,0%	0,0%	0,0%
G.2 Vorzeitige Sterblichkeit	75	187	189
G.3 Schwerbehinderung	7,6%	11,2%	11,7%

Gesamtwerte RHE im Jahr	2020	2021	2022
	G.1 Übergewicht bei Einschulung	4,6%	4,6%
G.2 Vorzeitige Sterblichkeit	209	192	222
G.3 Schwerbehinderung	8,5%	10,6%	10,5%

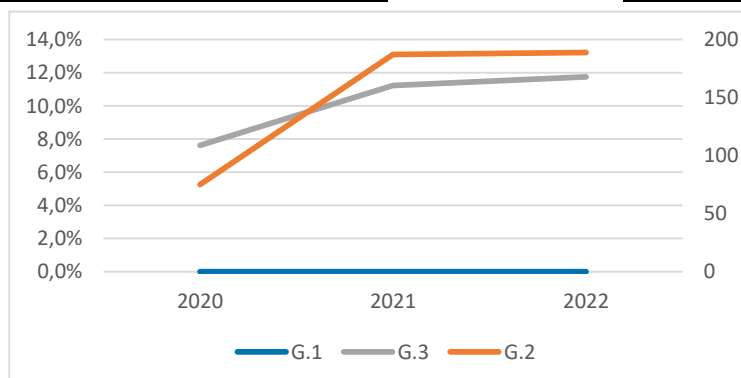

RHE-Kernstadt 4

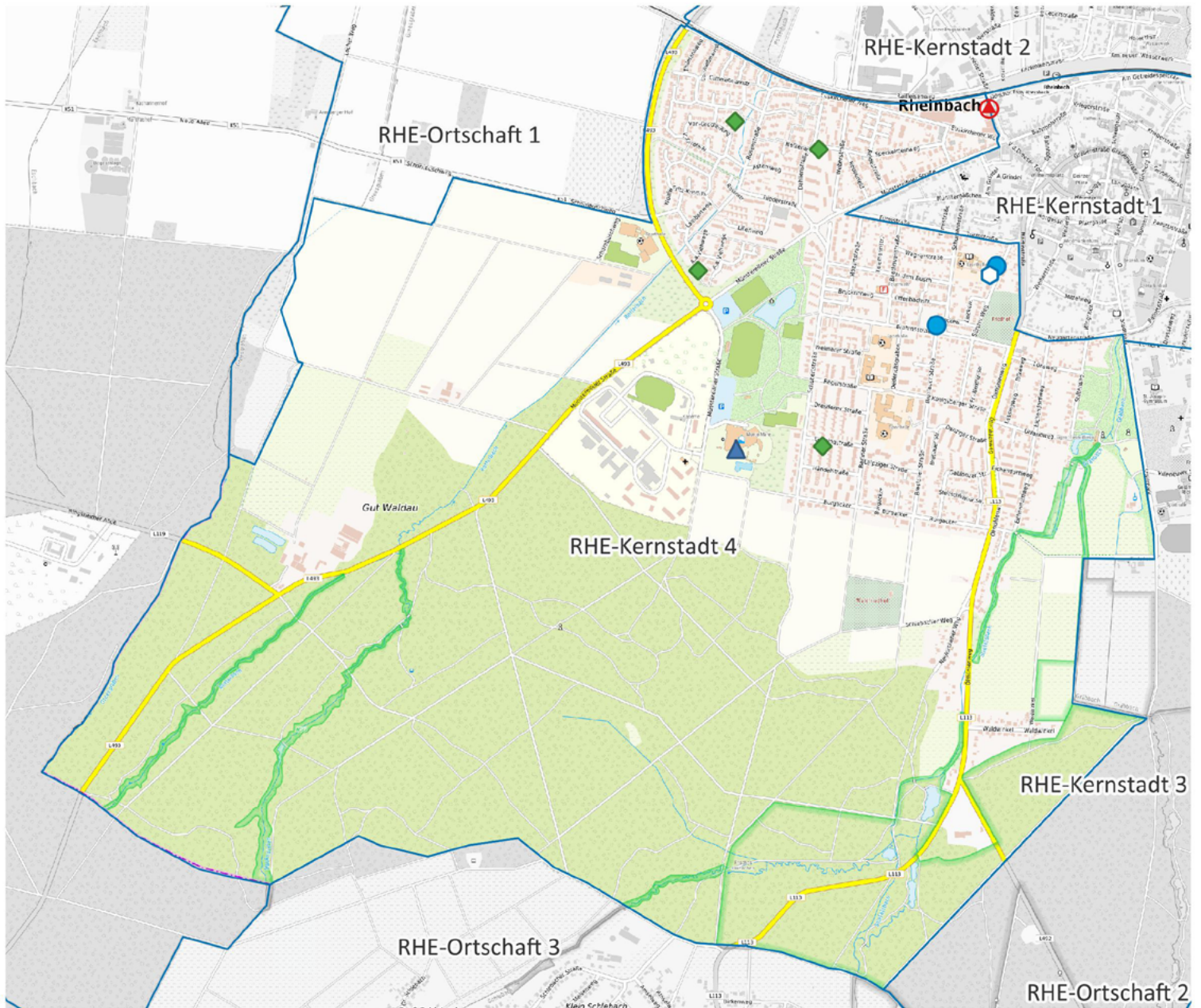

-  Apotheke
-  Krankenhaus
-  Grundschule
-  Kindertagesstätte
-  Spielplatz/ Bolzplatz
-  Schwimmbad
-  Quartiersgrenze



Land NRW (2022) / Sozialamt, Amt für Katasterwesen und Geoinformation des Rhein-Sieg-Kreises (2024) / Hintergrundkarte BKG (2020) - Lizenz dl-de/zero-2-0 (www.govdata.de/dl-de/zero-2-0)

Quartier RHE-Kernstadt 4

Altersklassen

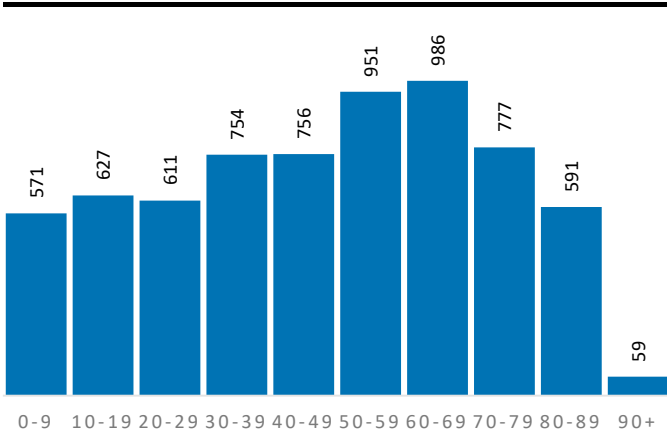

Demografische Grunddaten

	Quartier	RHE	RSK
Bevölkerung (Erstwohnung) 2022	6.683	27.488	625.312
davon: 0-19 Jahre	1.198	5.071	121.095
davon: 20-64 Jahre	3.613	15.996	365.354
davon: 65 Jahre und darüber	1.872	6.421	138.863
Durchschnittsalter	47,1	45,1	44,4
Bev. mit Migrationshintergrund	1.620	6.288	189.698

Privathaushalte

	Quartier	RHE	RSK
Einpersonenhaushalte	1.503	5.888	119.194
Privathaushalte mit Kindern	636	2.660	63.256
Alleinerziehenden-Haushalte	129	428	9.795

Aufmerksamkeitsbedarf 2022

Aufmerksamkeitsbedarf 2022

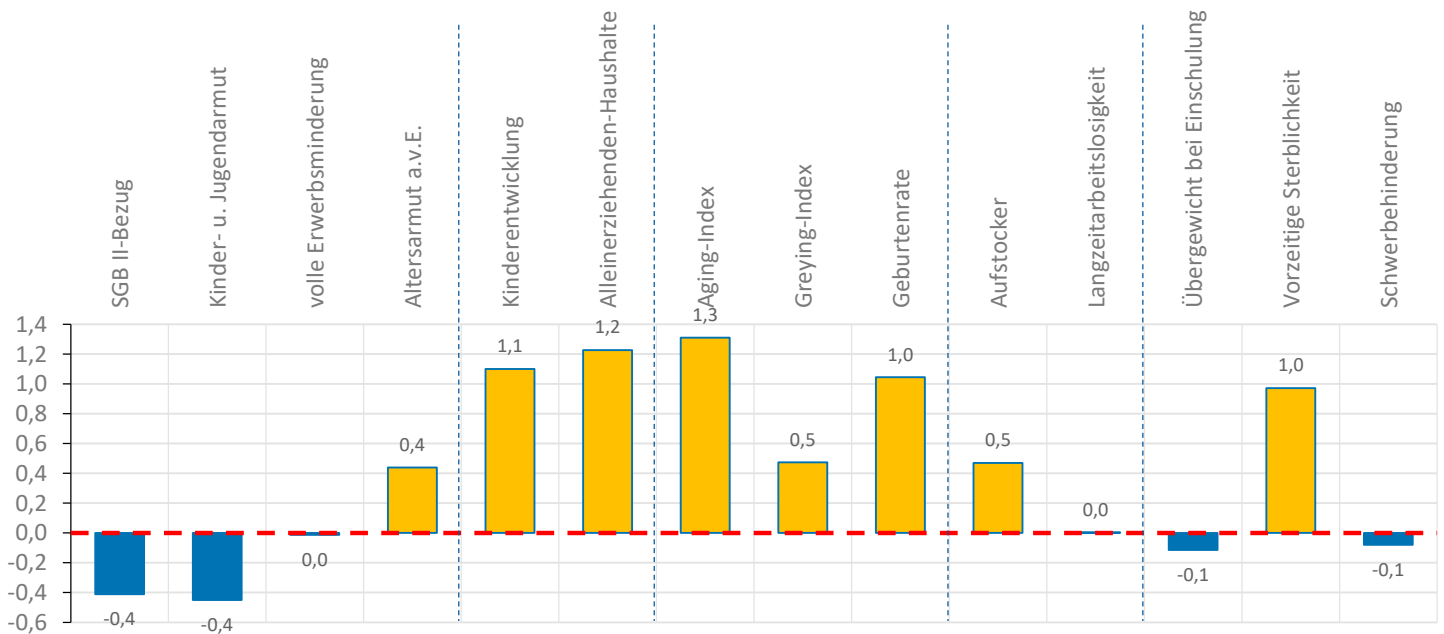
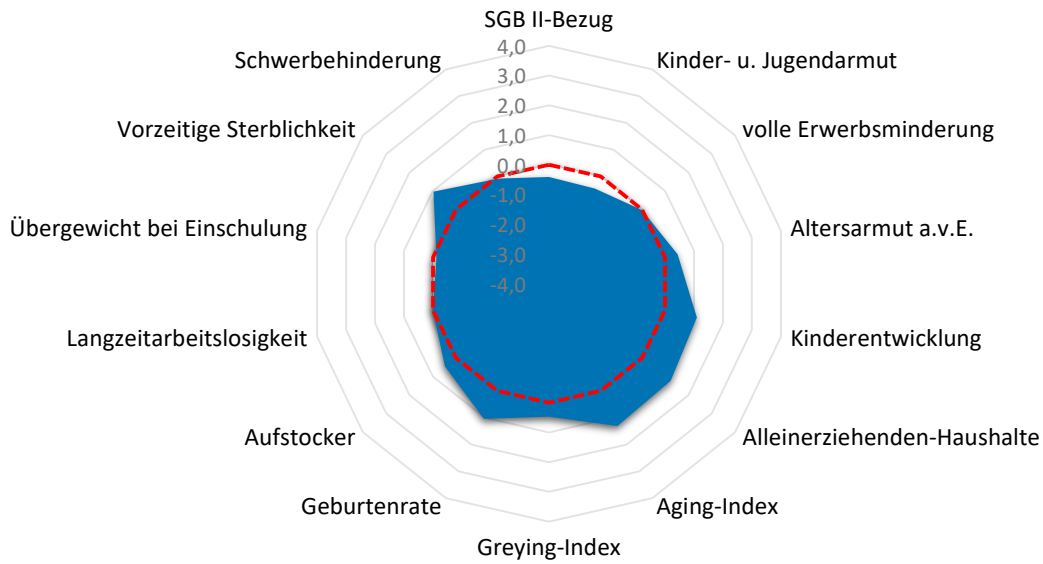

Quartier RHE-Kernstadt 4

Armut	Quartier	RHE	RSK
SGB II-Bezug	5,6%	5,7%	7,2%
Kinder- u. Jugendarmut	8,6%	9,2%	11,4%
volle Erwerbsminderung	0,7%	0,5%	0,6%
Altersarmut außerhalb v. Einrichtung	3,7%	2,1%	2,6%

Bildung, Erziehung, Entwicklung	Quartier	RHE	RSK
Kinderentwicklung	45,5%	37,5%	32,6%
Alleinerziehenden-Haushalte	20,3%	16,1%	15,5%

Demografie	Quartier	RHE	RSK
Aging-Index	156	127	115
Greying-Index	53	49	48
Geburtenrate	35	36	44

Erwerbstätigkeit	Quartier	RHE	RSK
Aufstockerquote SGB II	23,7%	21,6%	21,4%
Langzeitarbeitslosigkeit	2,6%	2,4%	2,5%

Gesundheit und Wohlergehen	Quartier	RHE	RSK
Übergewicht bei Einschulung	6,5%	4,6%	7,3%
Vorzeitige Sterblichkeit	344	222	224
Schwerbehinderung	10,7%	10,5%	10,9%

Aufmerksamkeitsbedarf standard.	Quartier	RHE	RSK
insgesamt	0,4	0,0	0,0
Armut	-0,1	-0,4	0,0
Bildung, Erziehung	1,2	0,3	0,0
Demografie	0,9	0,5	0,0
Erwerbsarbeit	0,2	0,0	0,0
Gesundheit	0,3	-0,2	0,0

Kita- und Schulstandorte	Quartier	RHE	RSK
Kindertageseinrichtungen	2	19	403
Grundschulen	1	5	105
Familienzentren	0	5	110

Wohn- und Betreuungsangebote	Quartier	RHE	RSK
Tagespflege-Plätze	16	35	397
stat. Kurzzeitpflege-Plätze	0	0	81
stat. Dauerpflege-Plätze	170	250	5.614
Plätze in Pflege-WGs	18	30	296
stat. EGH-Plätze	50	66	1.043
Plätze in EGH-WGs	0	0	138
Hospiz-Plätze	0	0	29

Gesundheitsversorgung	Quartier	RHE	RSK
hausärztlich tätige Ärzte	2	26	459
Apotheken	5	9	139

Zeitliche Entwicklung

RHE-Kernstadt 4

In diesem letzten Abschnitt werden die Indikatorenwerte für die Themenfelder in ihrer zeitlichen Entwicklung 2020 - 2022 dargestellt. Dies erfolgt tabellarisch für die Quartiere und auch als Gesamtentwicklung für die Kommune.

Die Liniendiagramme illustrieren ergänzend die aufgeführten Daten für das Quartier. Für das Themenfeld Gesundheit ist eine zweite Skala auf der rechten Seite abgebildet, die die Werte für die frühzeitige Sterblichkeit wiedergibt.

Armut	Quartierswerte im Jahr			Gesamtwerte RHE im Jahr		
	2020	2021	2022	2020	2021	2022
A.1 SGB II-Bezug	4,2%	5,6%	5,6%	4,0%	5,2%	5,7%
A.2 Kinder- u. Jugendarmut	10,4%	9,0%	8,6%	8,6%	8,3%	9,2%
A.3 volle Erwerbsminderung	0,8%	0,7%	0,7%	0,5%	0,5%	0,5%
A.4 Altersarmut auß. v. Einrichtungen	2,9%	3,0%	3,7%	1,7%	1,8%	2,1%

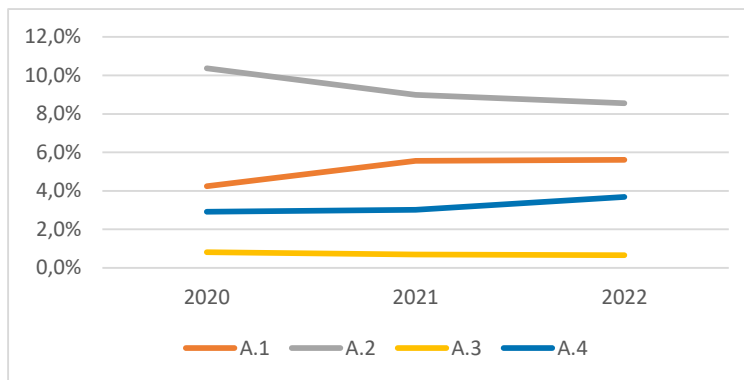

Bildung, Erziehung, Entwicklung	Quartierswerte im Jahr			Gesamtwerte RHE im Jahr		
	2020	2021	2022	2020	2021	2022
B.1 Kinderentwicklung	45,5%	45,5%	45,5%	37,5%	37,5%	37,5%
B.2 Alleinerziehenden-Haushalte	21,9%	20,7%	20,3%	16,1%	16,1%	16,1%

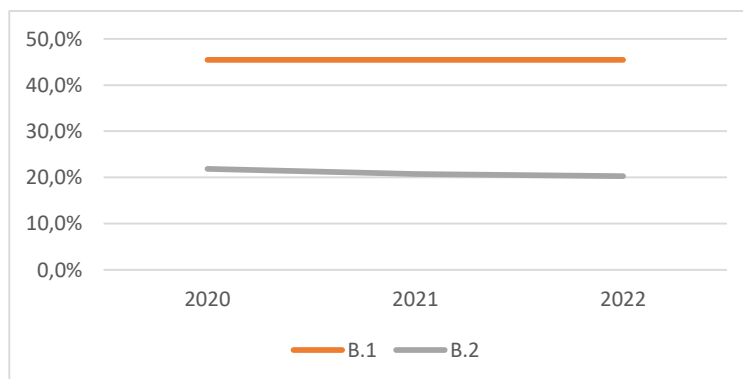

Zeitliche Entwicklung

RHE-Kernstadt 4

Demografie	Quartierswerte im Jahr		
	2020	2021	2022
D.1 Aging-Index	153	156	156
D.2 Greying-Index	50	53	53
D.3 Geburtenrate	41	33	35

Gesamtwerte RHE im Jahr	2020	2021	2022
	D.1 Aging-Index	121	125
D.2 Greying-Index	48	50	49
D.3 Geburtenrate	44	34	36

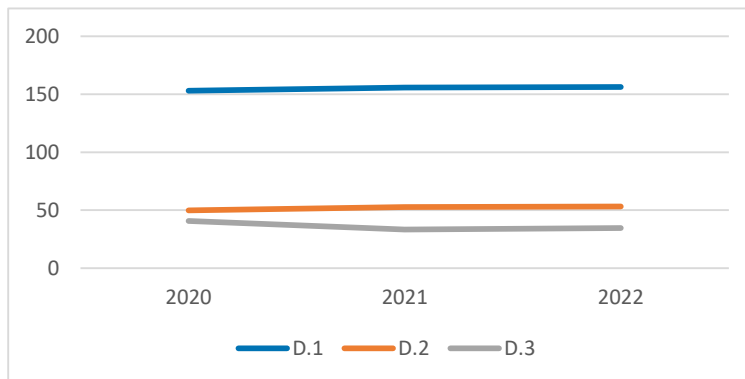

Erwerbstätigkeit	Quartierswerte im Jahr		
	2020	2021	2022
E.1 Aufstockerquote SGB II	28,1%	31,2%	23,7%
E.1 Langzeitarbeitslosigkeit	2,6%	2,5%	2,6%

Gesamtwerte RHE im Jahr	2020	2021	2022
	E.1 Aufstockerquote SGB II	25,6%	26,0%
E.1 Langzeitarbeitslosigkeit	2,3%	2,3%	2,4%

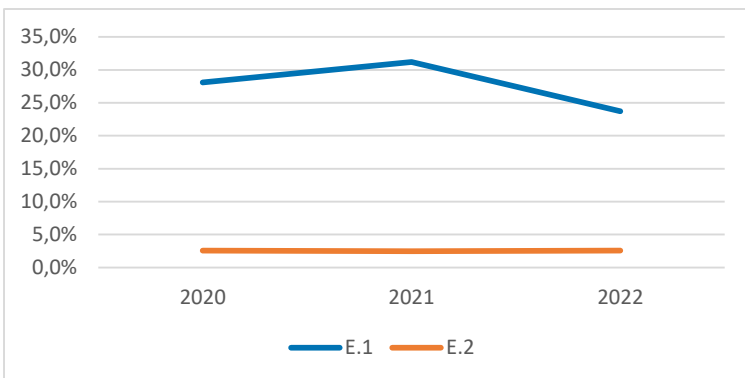

Gesundheit und Wohlergehen	Quartierswerte im Jahr		
	2020	2021	2022
G.1 Übergewicht bei Einschulung	6,5%	6,5%	6,5%
G.2 Vorzeitige Sterblichkeit	221	177	344
G.3 Schwerbehinderung	9,0%	10,4%	10,7%

Gesamtwerte RHE im Jahr	2020	2021	2022
	G.1 Übergewicht bei Einschulung	4,6%	4,6%
G.2 Vorzeitige Sterblichkeit	209	192	222
G.3 Schwerbehinderung	8,5%	10,6%	10,5%

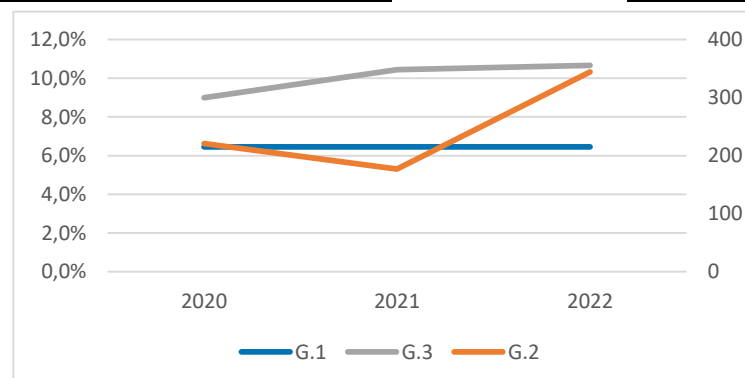

Gemeinde Ruppichteroth

RUP-Ruppichteroth

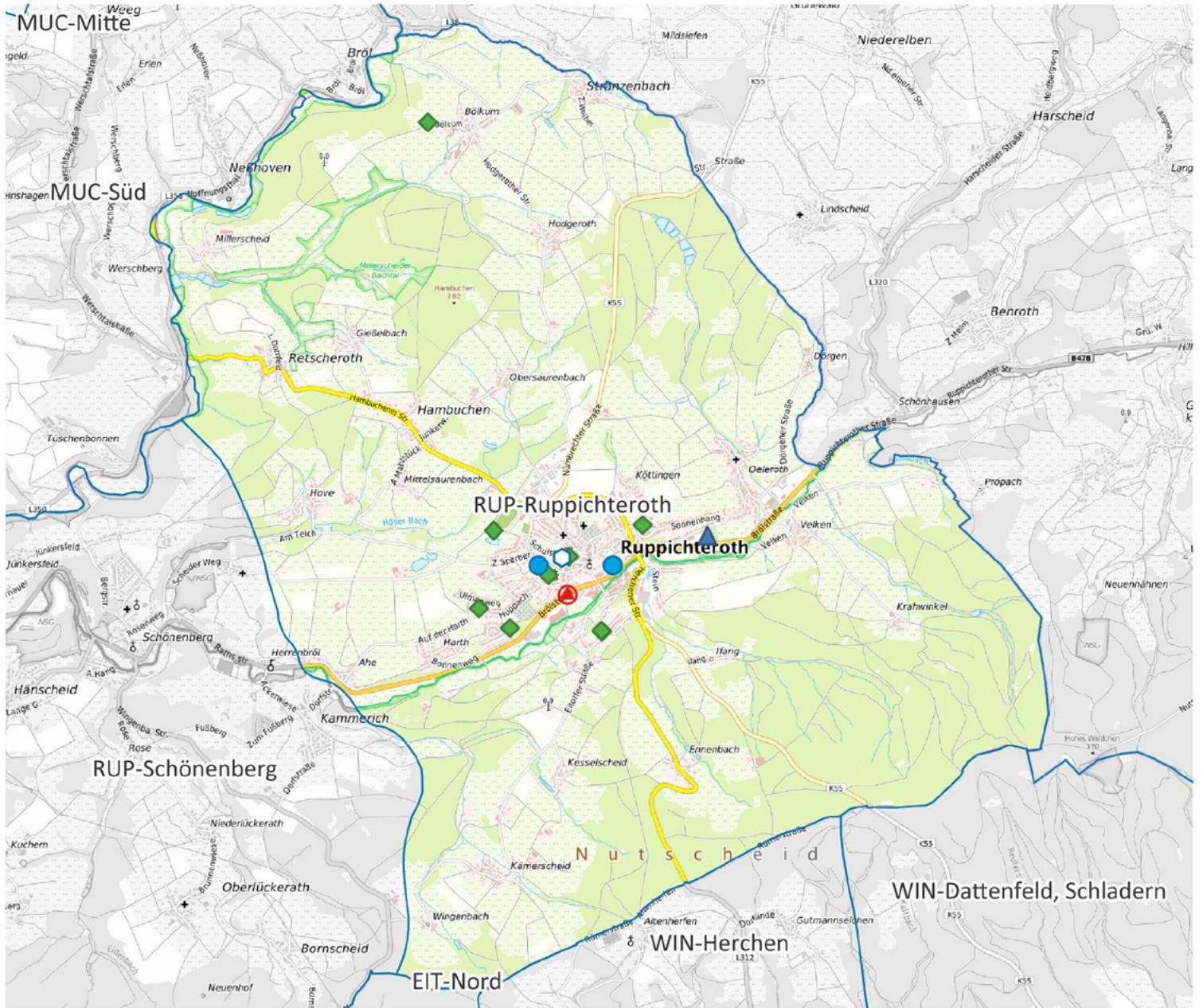

-  Apotheke
-  Krankenhaus
-  Grundschule
-  Kindertagesstätte
-  Spielplatz/ Bolzplatz
-  Schwimmbad
-  Quartiersgrenze



Land NRW (2022) / Sozialamt, Amt für Katasterwesen und Geoinformation des Rhein-Sieg-Kreises (2024) / Hintergrundkarte BKG (2020) - Lizenz dl-de/zero-2-0 (www.govdata.de/dl-de/zero-2-0)

Quartier RUP-Ruppichteroth

Altersklassen

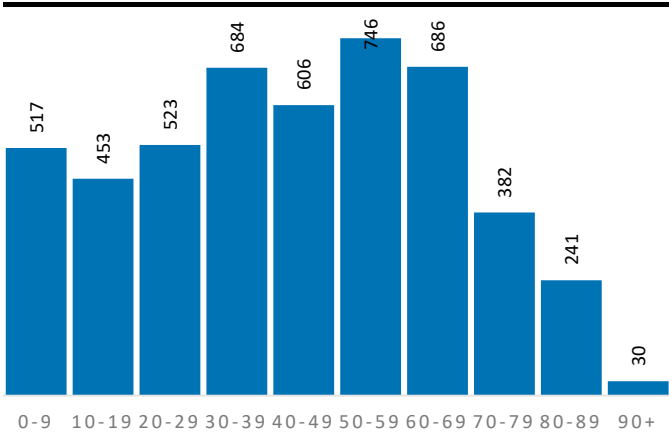

Demografische Grunddaten

	Quartier	RUP	RSK
Bevölkerung (Erstwohnung) 2022	4.868	11.012	625.312
davon: 0-19 Jahre	970	2.288	121.095
davon: 20-64 Jahre	2.936	6.484	365.354
davon: 65 Jahre und darüber	962	2.240	138.863
Durchschnittsalter	42,8	43,3	44,4
Bev. mit Migrationshintergrund	1.754	3.149	189.698

Privathaushalte

	Quartier	RUP	RSK
Einpersonenhaushalte	764	1.791	119.194
Privathaushalte mit Kindern	501	1.149	63.256
Alleinerziehenden-Haushalte	80	172	9.795

Aufmerksamkeitsbedarf 2022

Aufmerksamkeitsbedarf 2022

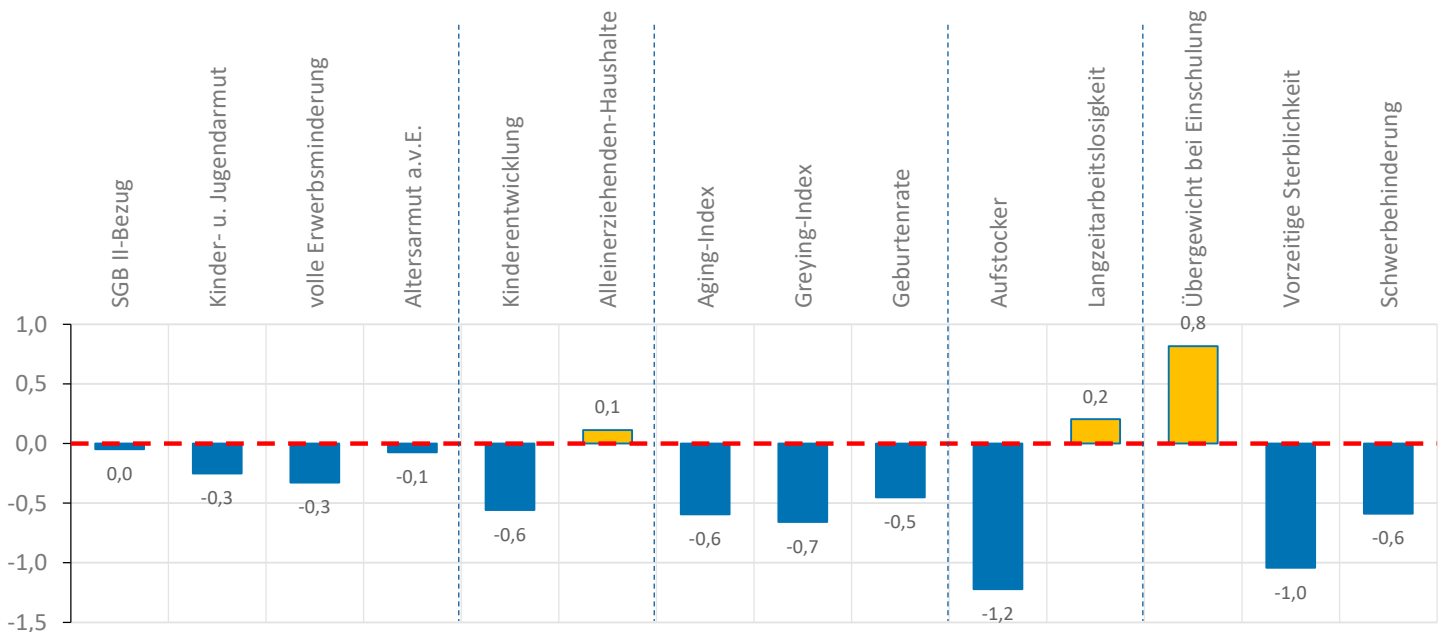
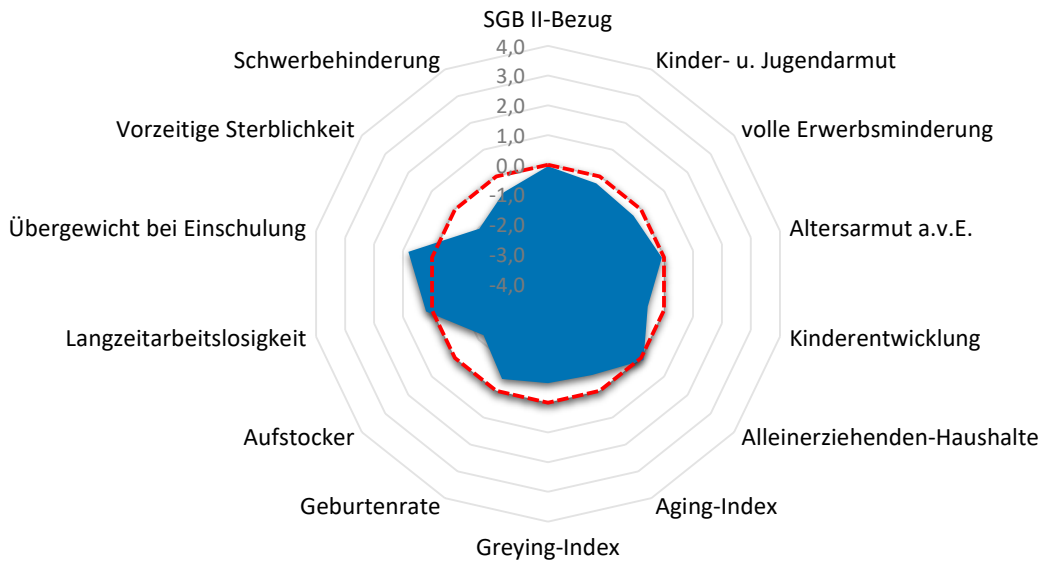

Quartier RUP-Ruppichteroth

Armut	Quartier	RUP	RSK
SGB II-Bezug	7,1%	6,3%	7,2%
Kinder- u. Jugendarmut	9,9%	9,0%	11,4%
volle Erwerbsminderung	0,5%	0,4%	0,6%
Altersarmut außerhalb v. Einrichtung	2,6%	2,5%	2,6%

Bildung, Erziehung, Entwicklung	Quartier	RUP	RSK
Kinderentwicklung	25,0%	16,3%	32,6%
Alleinerziehenden-Haushalte	16,0%	15,0%	15,5%

Demografie	Quartier	RUP	RSK
Aging-Index	99	98	115
Greying-Index	39	42	48
Geburtenrate	48	45	44

Erwerbstätigkeit	Quartier	RUP	RSK
Aufstockerquote SGB II	15,6%	17,6%	21,4%
Langzeitarbeitslosigkeit	2,9%	2,5%	2,5%

Gesundheit und Wohlergehen	Quartier	RUP	RSK
Übergewicht bei Einschulung	11,5%	5,9%	7,3%
Vorzeitige Sterblichkeit	103	173	224
Schwerbehinderung	9,9%	9,9%	10,9%

Aufmerksamkeitsbedarf standard.	Quartier	RUP	RSK
insgesamt	-0,3	-0,4	0,0
Armut	-0,2	-0,3	0,0
Bildung, Erziehung	-0,2	-0,7	0,0
Demografie	-0,6	-0,4	0,0
Erwerbsarbeit	-0,5	-0,4	0,0
Gesundheit	-0,3	-0,4	0,0

Kita- und Schulstandorte	Quartier	RUP	RSK
Kindertageseinrichtungen	2	7	403
Grundschulen	1	3	105
Familienzentren	1	1	110

Wohn- und Betreuungsangebote	Quartier	RUP	RSK
Tagespflege-Plätze	0	0	397
stat. Kurzzeitpflege-Plätze	0	0	81
stat. Dauerpflege-Plätze	0	126	5.614
Plätze in Pflege-WGs	0	0	296
stat. EGH-Plätze	0	0	1.043
Plätze in EGH-WGs	0	0	138
Hospiz-Plätze	0	0	29

Gesundheitsversorgung	Quartier	RUP	RSK
hausärztlich tätige Ärzte	3	6	459
Apotheken	1	1	139

Zeitliche Entwicklung

RUP-Ruppichteroth

In diesem letzten Abschnitt werden die Indikatorenwerte für die Themenfelder in ihrer zeitlichen Entwicklung 2020 - 2022 dargestellt. Dies erfolgt tabellarisch für die Quartiere und auch als Gesamtentwicklung für die Kommune.

Die Liniendiagramme illustrieren ergänzend die aufgeführten Daten für das Quartier. Für das Themenfeld Gesundheit ist eine zweite Skala auf der rechten Seite abgebildet, die die Werte für die frühzeitige Sterblichkeit wiedergibt.

Armut	Quartierswerte im Jahr			Gesamtwerte RUP im Jahr		
	2020	2021	2022	2020	2021	2022
A.1 SGB II-Bezug	5,4%	5,9%	7,1%	4,3%	5,2%	6,3%
A.2 Kinder- u. Jugendarmut	10,0%	8,2%	9,9%	7,9%	6,8%	9,0%
A.3 volle Erwerbsminderung	0,6%	0,7%	0,5%	0,5%	0,5%	0,4%
A.4 Altersarmut auß. v. Einrichtungen	3,5%	3,3%	2,6%	2,9%	2,7%	2,5%

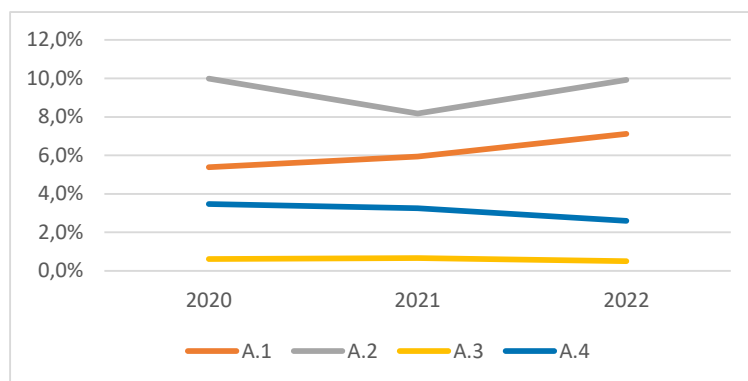

Bildung, Erziehung, Entwicklung	Quartierswerte im Jahr			Gesamtwerte RUP im Jahr		
	2020	2021	2022	2020	2021	2022
B.1 Kinderentwicklung	25,0%	25,0%	25,0%	16,3%	16,3%	16,3%
B.2 Alleinerziehenden-Haushalte	14,7%	17,2%	16,0%	14,6%	15,7%	15,0%

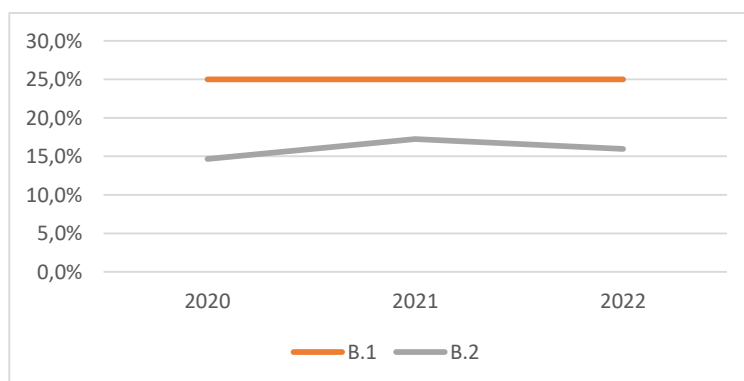

Zeitliche Entwicklung

RUP-Ruppichteroth

Demografie	Quartierswerte im Jahr			Gesamtwerte RUP im Jahr		
	2020	2021	2022	2020	2021	2022
D.1 Aging-Index	100	101	99	99	100	98
D.2 Greying-Index	44	42	39	43	44	42
D.3 Geburtenrate	53	58	48	56	52	45

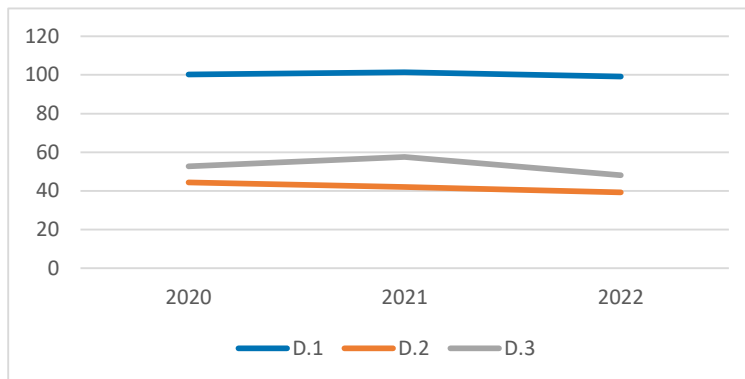

Erwerbstätigkeit	Quartierswerte im Jahr			Gesamtwerte RUP im Jahr		
	2020	2021	2022	2020	2021	2022
E.1 Aufstockerquote SGB II	19,5%	16,8%	15,6%	20,8%	19,2%	17,6%
E.1 Langzeitarbeitslosigkeit	2,6%	2,8%	2,9%	2,6%	2,5%	2,5%

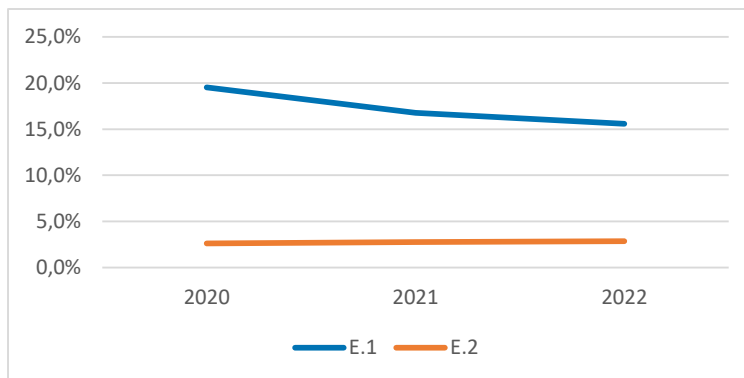



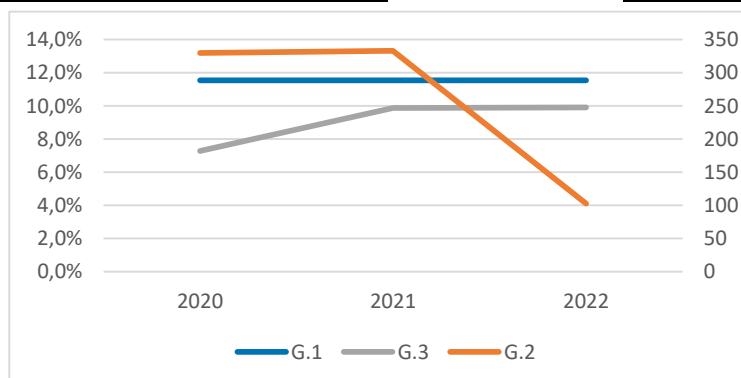

Gesundheit und Wohlergehen	Quartierswerte im Jahr			Gesamtwerte RUP im Jahr		
	2020	2021	2022	2020	2021	2022
G.1 Übergewicht bei Einschulung	11,5%	11,5%	11,5%	5,9%	5,9%	5,9%
G.2 Vorzeitige Sterblichkeit	330	333	103	258	322	173
G.3 Schwerbehinderung	7,3%	9,9%	9,9%	7,6%	9,9%	9,9%

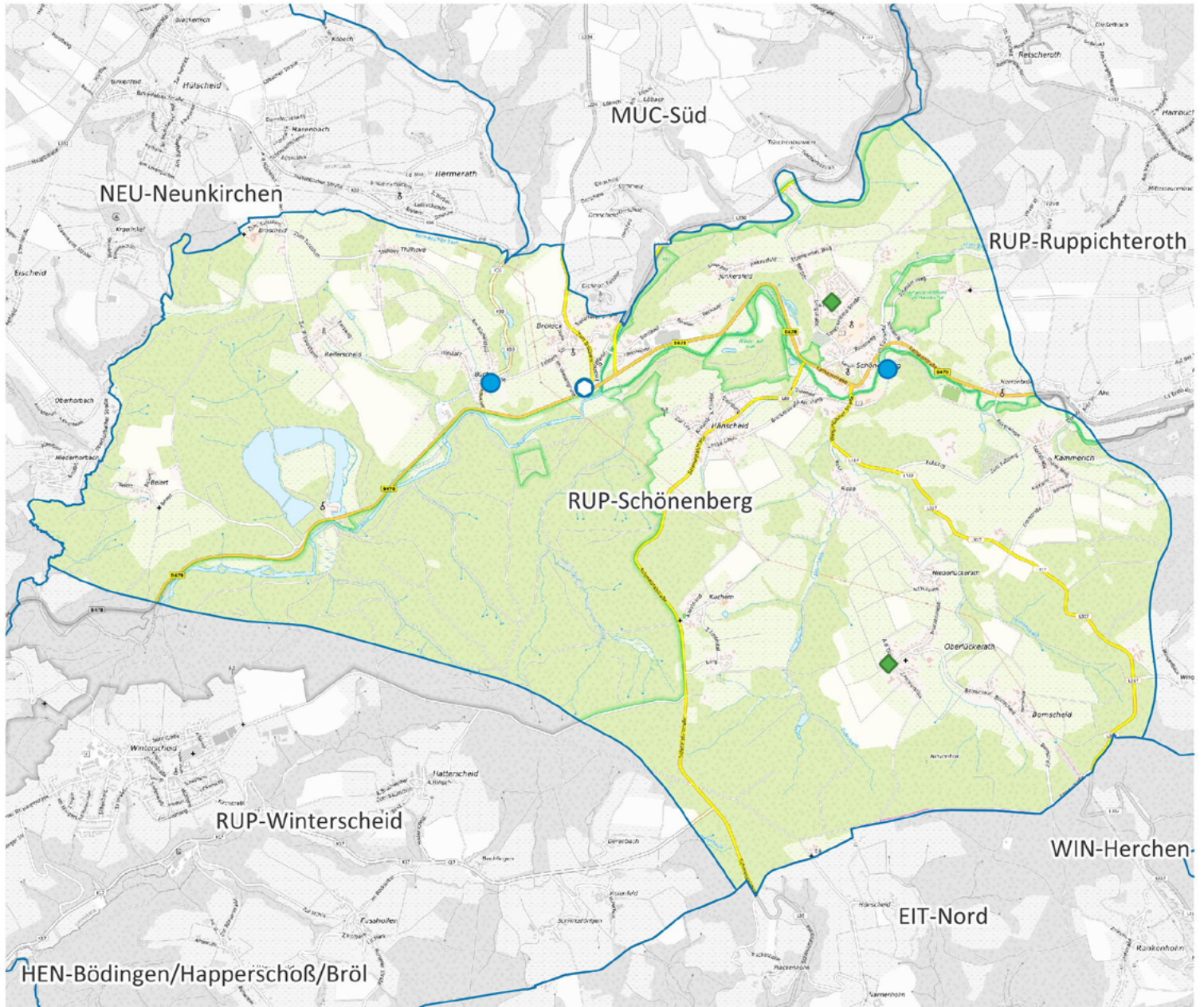

RUP-Schönenberg



-  Apotheke
-  Krankenhaus
-  Grundschule
-  Kindertagesstätte
-  Spielplatz/ Bolzplatz
-  Schwimmbad
-  Quartiersgrenze



0 900 1.800 m



Land NRW (2022) / Sozialamt, Amt für Katasterwesen und
 Geoinformation des Rhein-Sieg-Kreises (2024) /
 Hintergrundkarte BKG (2020) - Lizenz dl-de/zero-2-0
 (www.govdata.de/dl-de/zero-2-0)

Quartier RUP-Schönenberg

Altersklassen

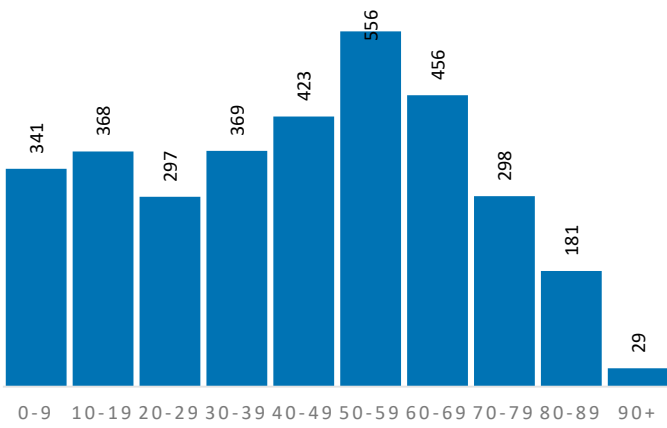

Demografische Grunddaten

	Quartier	RUP	RSK
Bevölkerung (Erstwohnung) 2022	3.318	11.012	625.312
davon: 0-19 Jahre	709	2.288	121.095
davon: 20-64 Jahre	1.906	6.484	365.354
davon: 65 Jahre und darüber	703	2.240	138.863
Durchschnittsalter	43,7	43,3	44,4
Bev. mit Migrationshintergrund	884	3.149	189.698

Privathaushalte

	Quartier	RUP	RSK
Einpersonenhaushalte	589	1.791	119.194
Privathaushalte mit Kindern	350	1.149	63.256
Alleinerziehenden-Haushalte	55	172	9.795

Aufmerksamkeitsbedarf 2022

Aufmerksamkeitsbedarf 2022

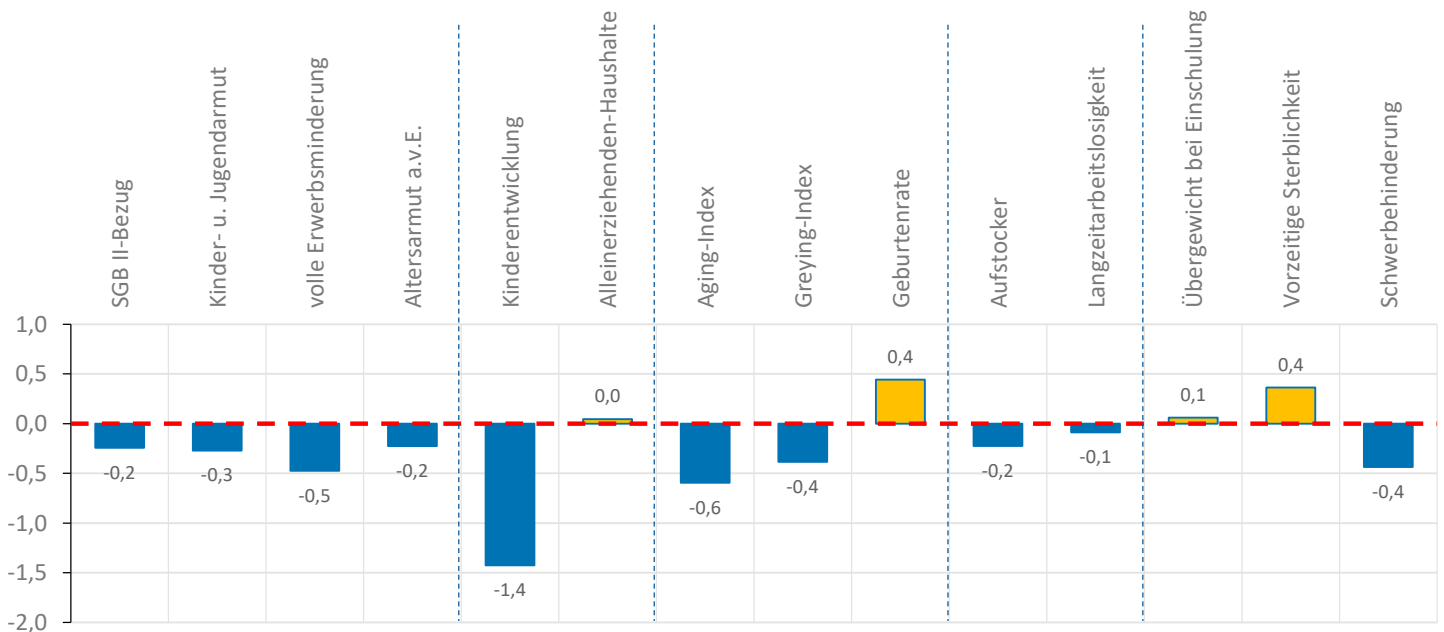
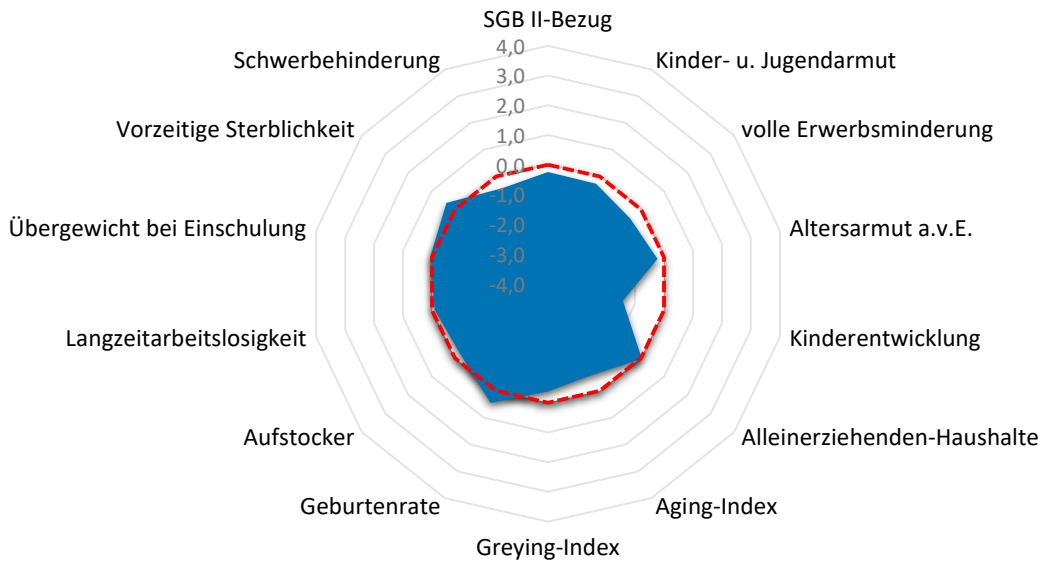

Quartier RUP-Schönenberg

Armut	Quartier	RUP	RSK
SGB II-Bezug	6,3%	6,3%	7,2%
Kinder- u. Jugendarmut	9,8%	9,0%	11,4%
volle Erwerbsminderung	0,4%	0,4%	0,6%
Altersarmut außerhalb v. Einrichtung	2,3%	2,5%	2,6%

Bildung, Erziehung, Entwicklung	Quartier	RUP	RSK
Kinderentwicklung	14,3%	16,3%	32,6%
Alleinerziehenden-Haushalte	15,7%	15,0%	15,5%

Demografie	Quartier	RUP	RSK
Aging-Index	99	98	115
Greying-Index	43	42	48
Geburtenrate	40	45	44

Erwerbstätigkeit	Quartier	RUP	RSK
Aufstockerquote SGB II	20,4%	17,6%	21,4%
Langzeitarbeitslosigkeit	2,4%	2,5%	2,5%

Gesundheit und Wohlergehen	Quartier	RUP	RSK
Übergewicht bei Einschulung	7,4%	5,9%	7,3%
Vorzeitige Sterblichkeit	271	173	224
Schwerbehinderung	10,1%	9,9%	10,9%

Aufmerksamkeitsbedarf standard.	Quartier	RUP	RSK
insgesamt	-0,2	-0,4	0,0
Armut	-0,3	-0,3	0,0
Bildung, Erziehung	-0,7	-0,7	0,0
Demografie	-0,2	-0,4	0,0
Erwerbsarbeit	-0,2	-0,4	0,0
Gesundheit	0,0	-0,4	0,0

Kita- und Schulstandorte	Quartier	RUP	RSK
Kindertageseinrichtungen	3	7	403
Grundschulen	1	3	105
Familienzentren	0	1	110

Wohn- und Betreuungsangebote	Quartier	RUP	RSK
Tagespflege-Plätze	0	0	397
stat. Kurzzeitpflege-Plätze	0	0	81
stat. Dauerpflege-Plätze	126	126	5.614
Plätze in Pflege-WGs	0	0	296
stat. EGH-Plätze	0	0	1.043
Plätze in EGH-WGs	0	0	138
Hospiz-Plätze	0	0	29

Gesundheitsversorgung	Quartier	RUP	RSK
hausärztlich tätige Ärzte	0	6	459
Apotheken	0	1	139

Zeitliche Entwicklung

RUP-Schönenberg

In diesem letzten Abschnitt werden die Indikatorenwerte für die Themenfelder in ihrer zeitlichen Entwicklung 2020 - 2022 dargestellt. Dies erfolgt tabellarisch für die Quartiere und auch als Gesamtentwicklung für die Kommune.

Die Liniendiagramme illustrieren ergänzend die aufgeführten Daten für das Quartier. Für das Themenfeld Gesundheit ist eine zweite Skala auf der rechten Seite abgebildet, die die Werte für die frühzeitige Sterblichkeit wiedergibt.

Armut	Quartierswerte im Jahr			Gesamtwerte RUP im Jahr		
	2020	2021	2022	2020	2021	2022
A.1 SGB II-Bezug	3,8%	5,1%	6,3%	4,3%	5,2%	6,3%
A.2 Kinder- u. Jugendarmut	8,3%	6,9%	9,8%	7,9%	6,8%	9,0%
A.3 volle Erwerbsminderung	0,2%	0,4%	0,4%	0,5%	0,5%	0,4%
A.4 Altersarmut auß. v. Einrichtungen	2,0%	1,9%	2,3%	2,9%	2,7%	2,5%

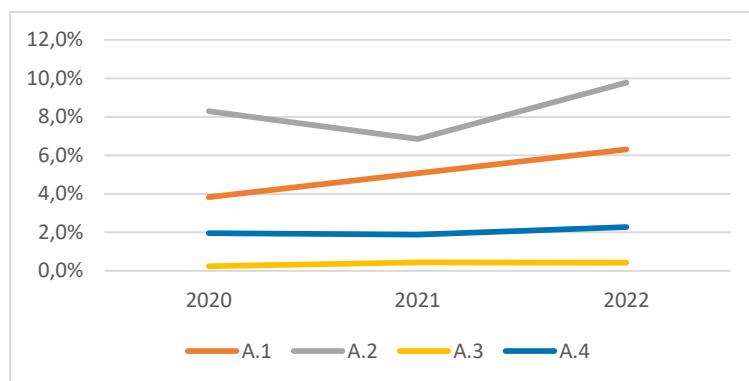

Bildung, Erziehung, Entwicklung	Quartierswerte im Jahr			Gesamtwerte RUP im Jahr		
	2020	2021	2022	2020	2021	2022
B.1 Kinderentwicklung	14,3%	14,3%	14,3%	16,3%	16,3%	16,3%
B.2 Alleinerziehenden-Haushalte	14,9%	15,7%	15,7%	14,6%	15,7%	15,0%

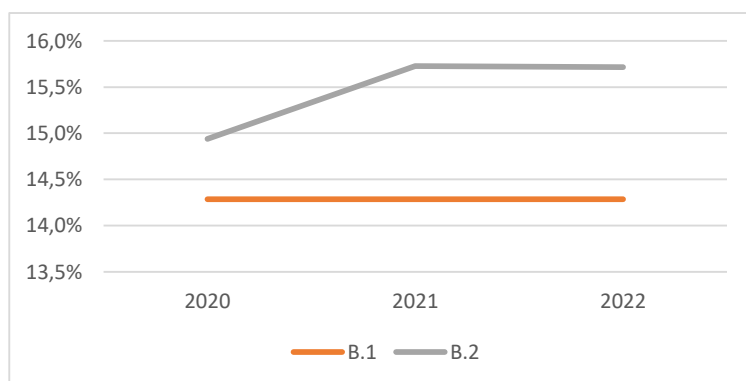

Zeitliche Entwicklung

RUP-Schönenberg

Demografie	Quartierswerte im Jahr		
	2020	2021	2022
D.1 Aging-Index	100	103	99
D.2 Greying-Index	41	43	43
D.3 Geburtenrate	51	40	40

Gesamtwerte RUP im Jahr	2020	2021	2022
	D.1 Aging-Index	99	100
D.2 Greying-Index	43	44	42
D.3 Geburtenrate	56	52	45

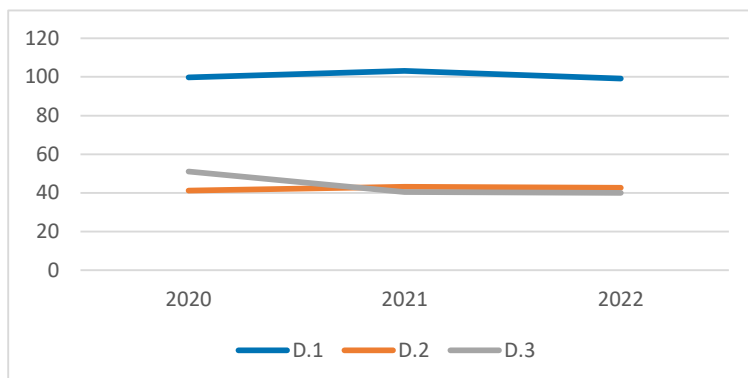

Erwerbstätigkeit	Quartierswerte im Jahr		
	2020	2021	2022
E.1 Aufstockerquote SGB II	23,5%	20,2%	20,4%
E.1 Langzeitarbeitslosigkeit	2,8%	2,7%	2,4%

Gesamtwerte RUP im Jahr	2020	2021	2022
	E.1 Aufstockerquote SGB II	20,8%	19,2%
E.1 Langzeitarbeitslosigkeit	2,6%	2,5%	2,5%

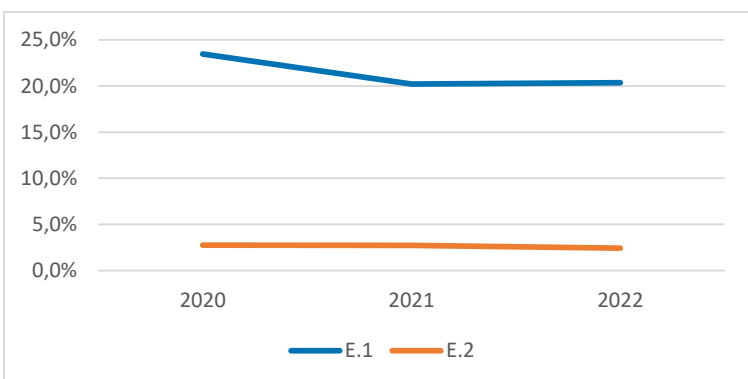



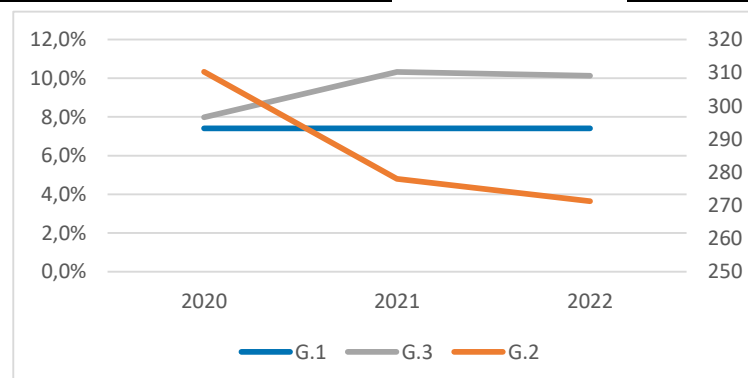

Gesundheit und Wohlergehen	Quartierswerte im Jahr		
	2020	2021	2022
G.1 Übergewicht bei Einschulung	7,4%	7,4%	7,4%
G.2 Vorzeitige Sterblichkeit	310	278	271
G.3 Schwerbehinderung	8,0%	10,3%	10,1%

Gesamtwerte RUP im Jahr	2020	2021	2022
	G.1 Übergewicht bei Einschulung	5,9%	5,9%
G.2 Vorzeitige Sterblichkeit	258	322	173
G.3 Schwerbehinderung	7,6%	9,9%	9,9%

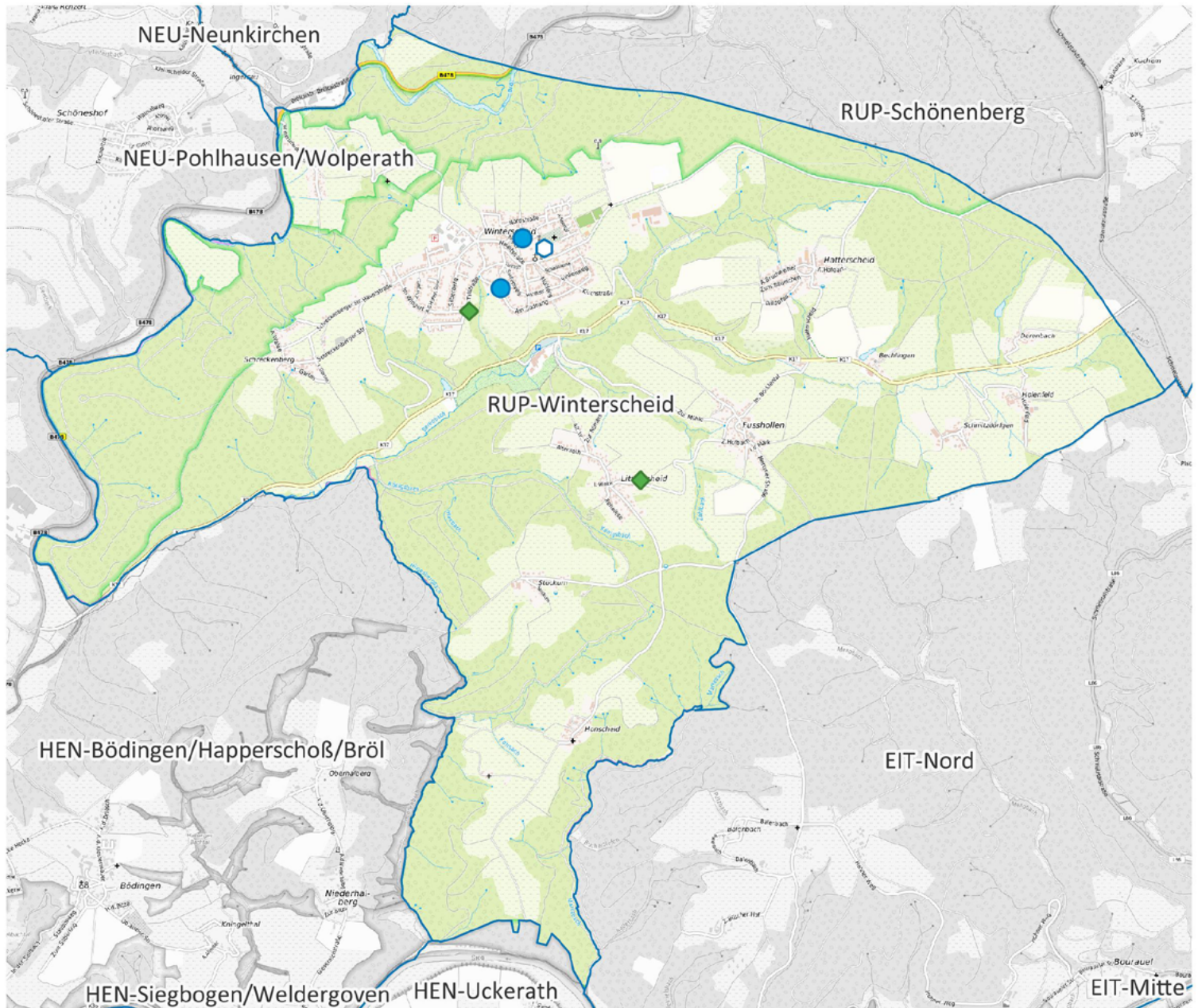

RUP-Winterscheid



-  Apotheke
-  Krankenhaus
-  Grundschule
-  Kindertagesstätte
-  Spielplatz/ Bolzplatz
-  Schwimmbad
-  Quartiersgrenze

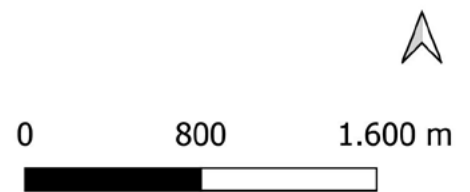

Land NRW (2022) / Sozialamt, Amt für Katasterwesen und Geoinformation des Rhein-Sieg-Kreises (2024) / Hintergrundkarte BKG (2020) - Lizenz dl-de/zero-2-0 (www.govdata.de/dl-de/zero-2-0)

Quartier RUP-Winterscheid

Altersklassen

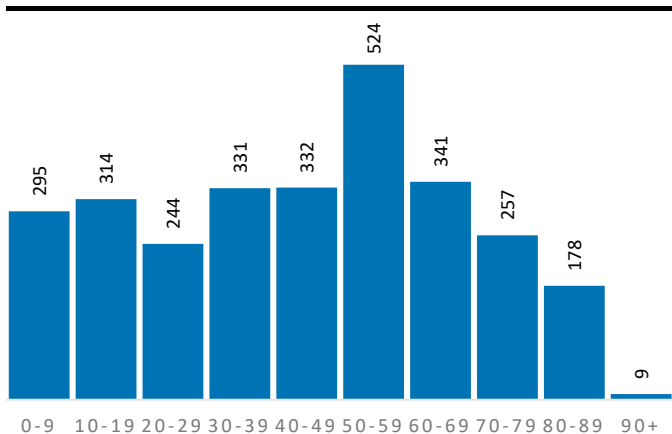

Demografische Grunddaten

	Quartier	RUP	RSK
Bevölkerung (Erstwohnung) 2022	2.825	11.012	625.312
davon: 0-19 Jahre	609	2.288	121.095
davon: 20-64 Jahre	1.641	6.484	365.354
davon: 65 Jahre und darüber	575	2.240	138.863
Durchschnittsalter	43,6	43,3	44,4
Bev. mit Migrationshintergrund	511	3.149	189.698

Privathaushalte

	Quartier	RUP	RSK
Einpersonenhaushalte	437	1.791	119.194
Privathaushalte mit Kindern	298	1.149	63.256
Alleinerziehenden-Haushalte	37	172	9.795

Aufmerksamkeitsbedarf 2022

Aufmerksamkeitsbedarf 2022

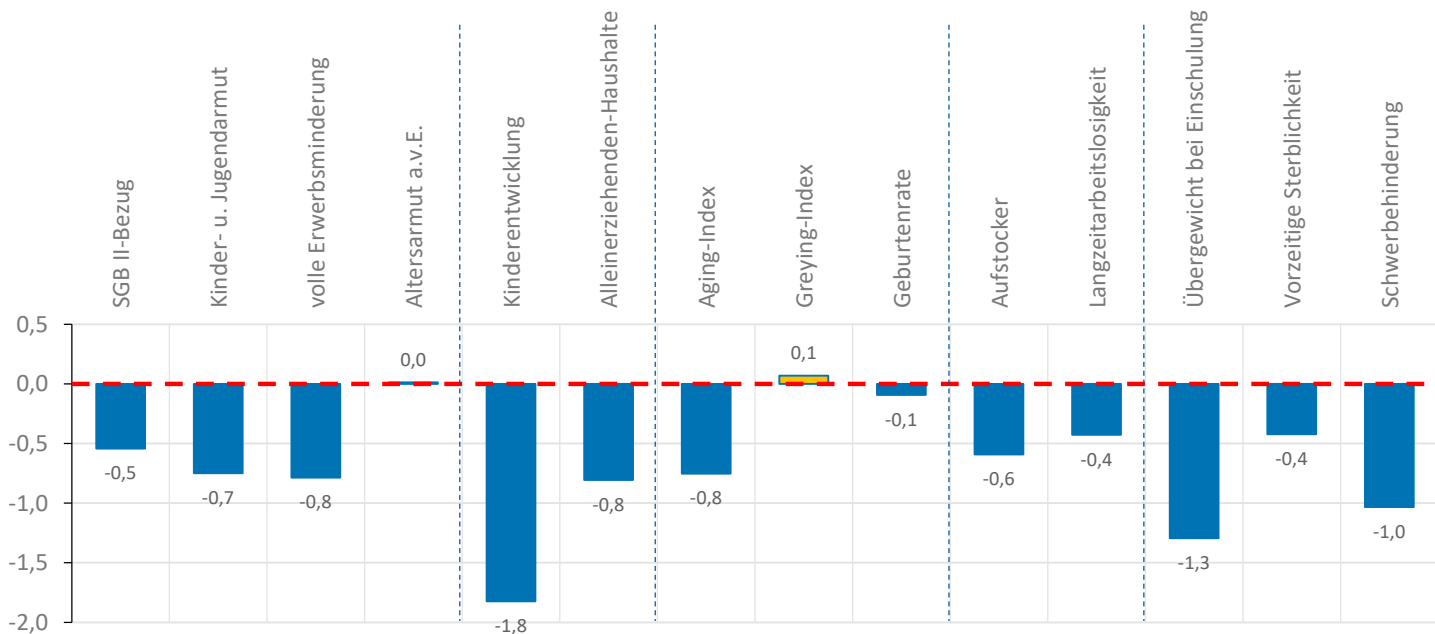
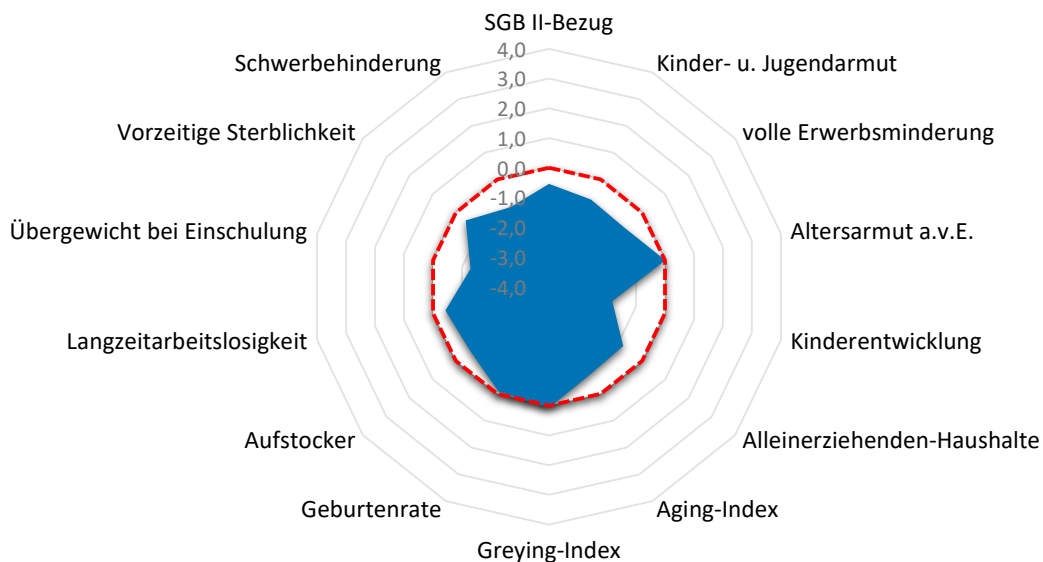

Quartier RUP-Winterscheid

Armut	Quartier	RUP	RSK
SGB II-Bezug	5,1%	6,3%	7,2%
Kinder- u. Jugendarmut	6,5%	9,0%	11,4%
volle Erwerbsminderung	0,3%	0,4%	0,6%
Altersarmut außerhalb v. Einrichtung	2,8%	2,5%	2,6%

Bildung, Erziehung, Entwicklung	Quartier	RUP	RSK
Kinderentwicklung	9,4%	16,3%	32,6%
Alleinerziehenden-Haushalte	12,4%	15,0%	15,5%

Demografie	Quartier	RUP	RSK
Aging-Index	94	98	115
Greying-Index	48	42	48
Geburtenrate	45	45	44

Erwerbstätigkeit	Quartier	RUP	RSK
Aufstockerquote SGB II	18,6%	17,6%	21,4%
Langzeitarbeitslosigkeit	1,9%	2,5%	2,5%

Gesundheit und Wohlergehen	Quartier	RUP	RSK
Übergewicht bei Einschulung	0,0%	5,9%	7,3%
Vorzeitige Sterblichkeit	177	173	224
Schwerbehinderung	9,2%	9,9%	10,9%

Aufmerksamkeitsbedarf standard.	Quartier	RUP	RSK
insgesamt	-0,7	-0,4	0,0
Armut	-0,5	-0,3	0,0
Bildung, Erziehung	-1,3	-0,7	0,0
Demografie	-0,3	-0,4	0,0
Erwerbsarbeit	-0,5	-0,4	0,0
Gesundheit	-0,9	-0,4	0,0

Kita- und Schulstandorte	Quartier	RUP	RSK
Kindertageseinrichtungen	2	7	403
Grundschulen	1	3	105
Familienzentren	0	1	110

Wohn- und Betreuungsangebote	Quartier	RUP	RSK
Tagespflege-Plätze	0	0	397
stat. Kurzzeitpflege-Plätze	0	0	81
stat. Dauerpflege-Plätze	0	126	5.614
Plätze in Pflege-WGs	0	0	296
stat. EGH-Plätze	0	0	1.043
Plätze in EGH-WGs	0	0	138
Hospiz-Plätze	0	0	29

Gesundheitsversorgung	Quartier	RUP	RSK
hausärztlich tätige Ärzte	3	6	459
Apotheken	0	1	139

Zeitliche Entwicklung

RUP-Winterscheid

In diesem letzten Abschnitt werden die Indikatorenwerte für die Themenfelder in ihrer zeitlichen Entwicklung 2020 - 2022 dargestellt. Dies erfolgt tabellarisch für die Quartiere und auch als Gesamtentwicklung für die Kommune.

Die Liniendiagramme illustrieren ergänzend die aufgeführten Daten für das Quartier. Für das Themenfeld Gesundheit ist eine zweite Skala auf der rechten Seite abgebildet, die die Werte für die frühzeitige Sterblichkeit wiedergibt.

Armut	Quartierswerte im Jahr			Gesamtwerte RUP im Jahr		
	2020	2021	2022	2020	2021	2022
A.1 SGB II-Bezug	3,1%	4,2%	5,1%	4,3%	5,2%	6,3%
A.2 Kinder- u. Jugendarmut	4,3%	4,9%	6,5%	7,9%	6,8%	9,0%
A.3 volle Erwerbsminderung	0,4%	0,3%	0,3%	0,5%	0,5%	0,4%
A.4 Altersarmut auß. v. Einrichtungen	2,9%	2,8%	2,8%	2,9%	2,7%	2,5%

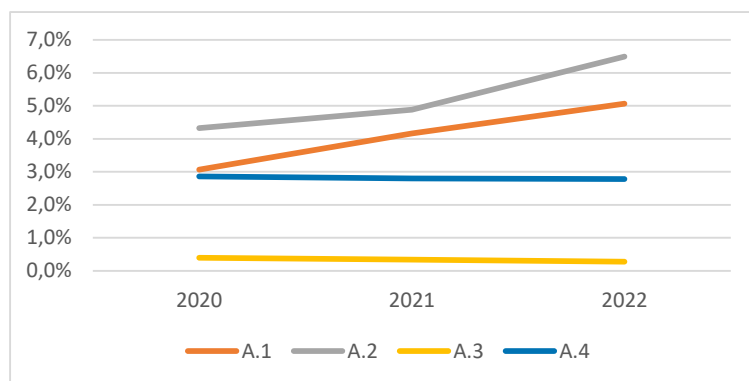

Bildung, Erziehung, Entwicklung	Quartierswerte im Jahr			Gesamtwerte RUP im Jahr		
	2020	2021	2022	2020	2021	2022
B.1 Kinderentwicklung	9,4%	9,4%	9,4%	16,3%	16,3%	16,3%
B.2 Alleinerziehenden-Haushalte	14,5%	13,5%	12,4%	14,6%	15,7%	15,0%

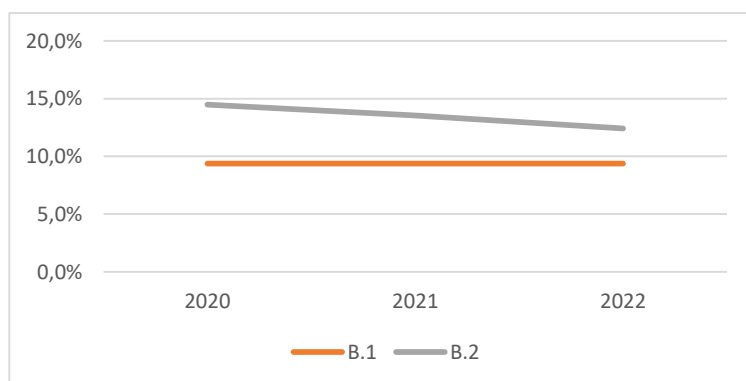

Zeitliche Entwicklung

RUP-Winterscheid

Demografie	Quartierswerte im Jahr		
	2020	2021	2022
D.1 Aging-Index	98	97	94
D.2 Greying-Index	43	48	48
D.3 Geburtenrate	70	55	45

Gesamtwerte RUP im Jahr		
2020	2021	2022
99	100	98
43	44	42
56	52	45

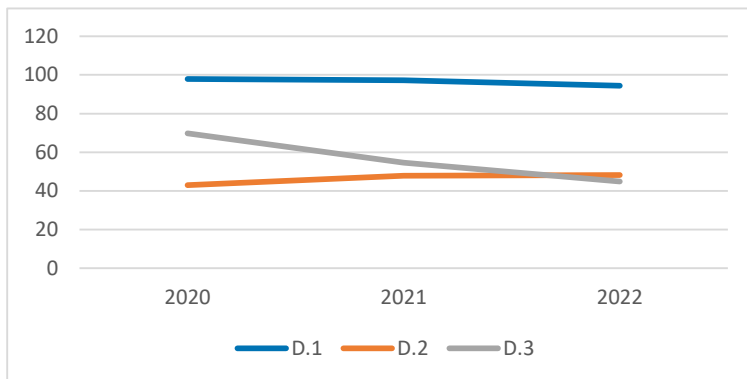

Erwerbstätigkeit	Quartierswerte im Jahr		
	2020	2021	2022
E.1 Aufstockerquote SGB II	20,9%	23,6%	18,6%
E.1 Langzeitarbeitslosigkeit	2,2%	1,8%	1,9%

Gesamtwerte RUP im Jahr		
2020	2021	2022
20,8%	19,2%	17,6%
2,6%	2,5%	2,5%

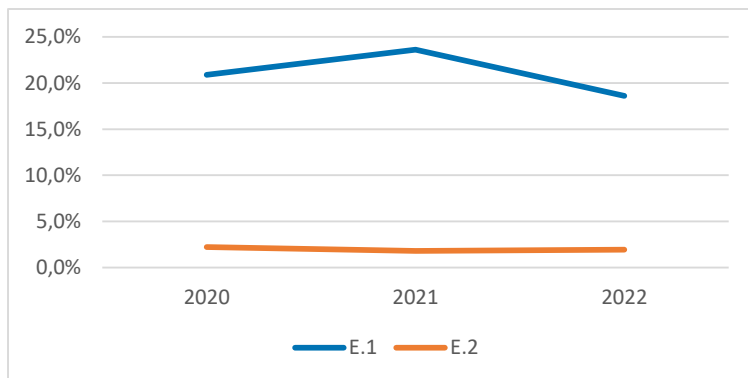

Gesundheit und Wohlergehen	Quartierswerte im Jahr		
	2020	2021	2022
G.1 Übergewicht bei Einschulung	0,0%	0,0%	0,0%
G.2 Vorzeitige Sterblichkeit	73	359	177
G.3 Schwerbehinderung	7,9%	9,3%	9,2%

Gesamtwerte RUP im Jahr		
2020	2021	2022
5,9%	5,9%	5,9%
258	322	173
7,6%	9,9%	9,9%

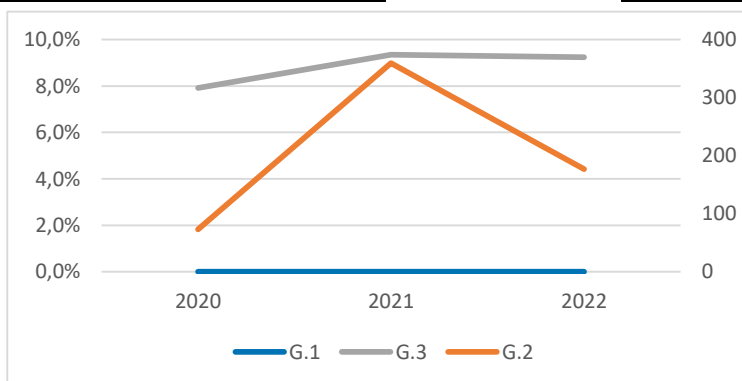

Stadt Sankt Augustin

SAN-Birlinghoven

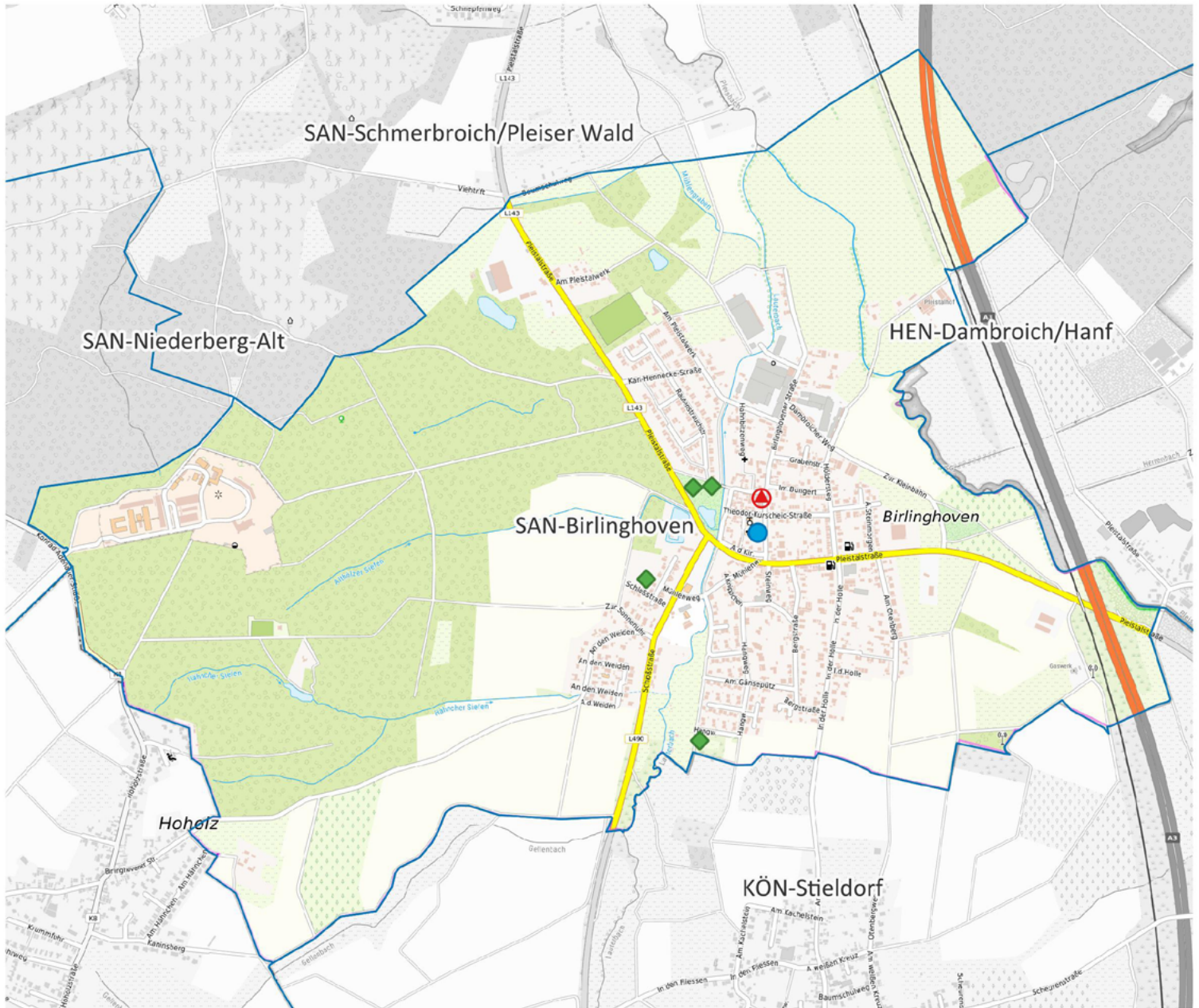

-  Apotheke
-  Krankenhaus
-  Grundschule
-  Kindertagesstätte
-  Spielplatz/ Bolzplatz
-  Schwimmbad
-  Quartiersgrenze



0 300 600 m



Land NRW (2022) / Sozialamt, Amt für Katasterwesen und Geoinformation des Rhein-Sieg-Kreises (2024) / Hintergrundkarte BKG (2020) - Lizenz dl-de/zero-2-0 (www.govdata.de/dl-de/zero-2-0)

Quartier SAN-Birlinghoven

Altersklassen

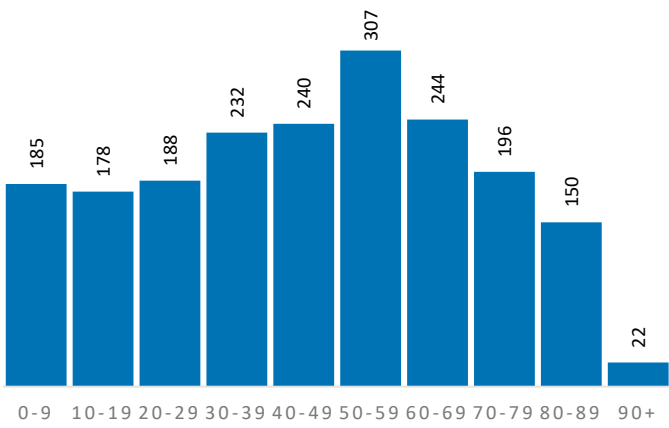

Demografische Grunddaten

	Quartier	SAN	RSK
Bevölkerung (Erstwohnung) 2022	1.942	58.104	625.312
davon: 0-19 Jahre	363	11.316	121.095
davon: 20-64 Jahre	1.099	33.211	365.354
davon: 65 Jahre und darüber	480	13.577	138.863
Durchschnittsalter	45,5	44,4	44,4
Bev. mit Migrationshintergrund	488	21.797	189.698

Privathaushalte

	Quartier	SAN	RSK
Einpersonenhaushalte	328	11.190	119.194
Privathaushalte mit Kindern	198	5.735	63.256
Alleinerziehenden-Haushalte	18	809	9.795

Aufmerksamkeitsbedarf 2022

Aufmerksamkeitsbedarf 2022

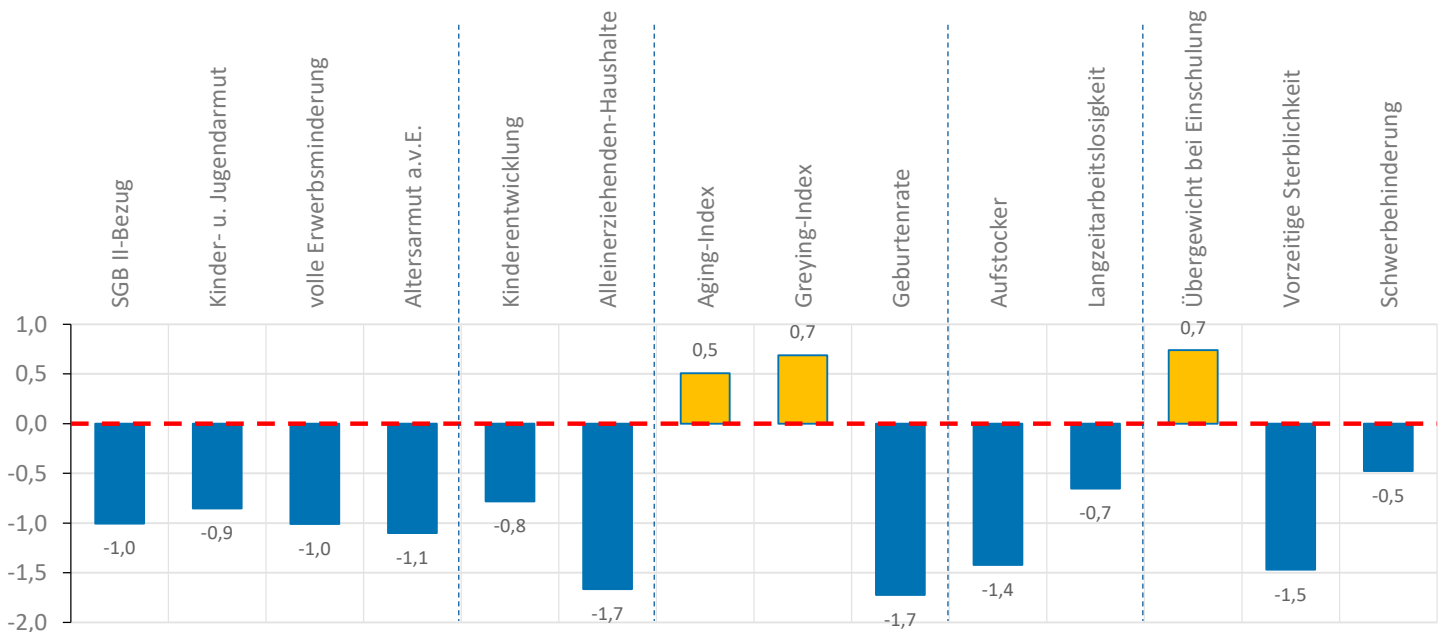
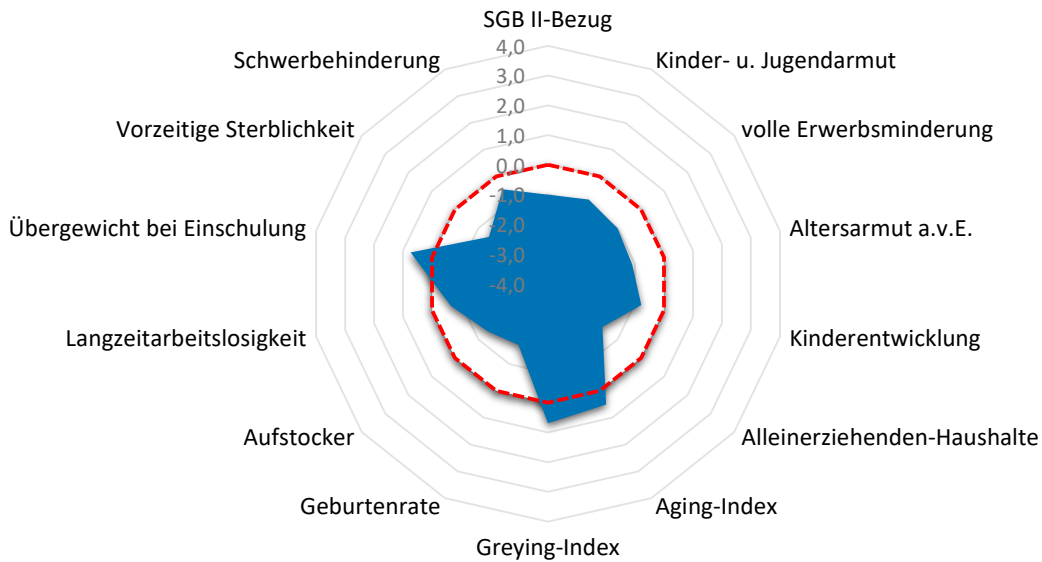

Quartier SAN-Birlinghoven

Armut	Quartier	SAN	RSK
SGB II-Bezug	3,1%	9,5%	7,2%
Kinder- u. Jugendarmut	5,8%	15,2%	11,4%
volle Erwerbsminderung	0,2%	0,8%	0,6%
Altersarmut außerhalb v. Einrichtung	0,4%	3,0%	2,6%

Bildung, Erziehung, Entwicklung	Quartier	SAN	RSK
Kinderentwicklung	22,2%	36,5%	32,6%
Alleinerziehenden-Haushalte	9,1%	14,1%	15,5%

Demografie	Quartier	SAN	RSK
Aging-Index	132	120	115
Greying-Index	56	49	48
Geburtenrate	60	45	44

Erwerbstätigkeit	Quartier	SAN	RSK
Aufstockerquote SGB II	14,6%	22,3%	21,4%
Langzeitarbeitslosigkeit	1,6%	3,5%	2,5%

Gesundheit und Wohlergehen	Quartier	SAN	RSK
Übergewicht bei Einschulung	11,1%	6,9%	7,3%
Vorzeitige Sterblichkeit	51	212	224
Schwerbehinderung	10,1%	11,1%	10,9%

Aufmerksamkeitsbedarf standard.	Quartier	SAN	RSK
insgesamt	-0,7	0,2	0,0
Armut	-1,0	0,4	0,0
Bildung, Erziehung	-1,2	0,0	0,0
Demografie	-0,2	0,1	0,0
Erwerbsarbeit	-1,0	0,4	0,0
Gesundheit	-0,4	0,0	0,0

Kita- und Schulstandorte	Quartier	SAN	RSK
Kindertageseinrichtungen	1	19	403
Grundschulen	0	8	105
Familienzentren	1	12	110

Wohn- und Betreuungsangebote	Quartier	SAN	RSK
Tagespflege-Plätze	0	29	397
stat. Kurzzeitpflege-Plätze	0	0	81
stat. Dauerpflege-Plätze	22	420	5.614
Plätze in Pflege-WGs	0	10	296
stat. EGH-Plätze	0	68	1.043
Plätze in EGH-WGs	0	36	138
Hospiz-Plätze	0	0	29

Gesundheitsversorgung	Quartier	SAN	RSK
hausärztlich tätige Ärzte	2	40	459
Apotheken	1	15	139

Zeitliche Entwicklung

SAN-Birlinghoven

In diesem letzten Abschnitt werden die Indikatorenwerte für die Themenfelder in ihrer zeitlichen Entwicklung 2020 - 2022 dargestellt. Dies erfolgt tabellarisch für die Quartiere und auch als Gesamtentwicklung für die Kommune.

Die Liniendiagramme illustrieren ergänzend die aufgeführten Daten für das Quartier. Für das Themenfeld Gesundheit ist eine zweite Skala auf der rechten Seite abgebildet, die die Werte für die frühzeitige Sterblichkeit wiedergibt.

Armut	Quartierswerte im Jahr			Gesamtwerte SAN im Jahr		
	2020	2021	2022	2020	2021	2022
A.1 SGB II-Bezug	2,3%	2,7%	3,1%	6,5%	9,2%	9,5%
A.2 Kinder- u. Jugendarmut	3,9%	4,0%	5,8%	15,3%	14,4%	15,2%
A.3 volle Erwerbsminderung	0,3%	0,3%	0,2%	0,9%	0,9%	0,8%
A.4 Altersarmut auß. v. Einrichtungen	0,2%	0,0%	0,4%	2,7%	2,8%	3,0%

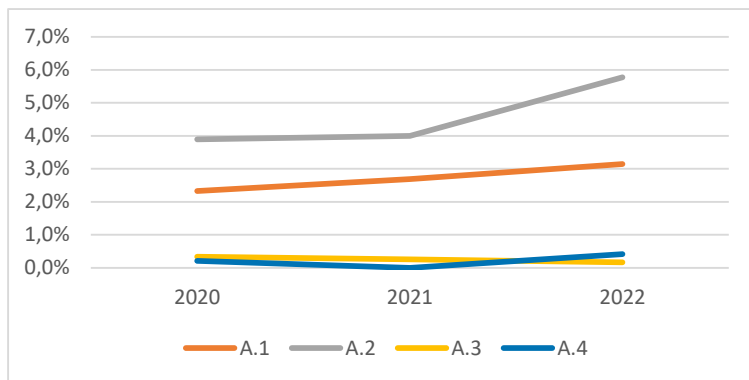

Bildung, Erziehung, Entwicklung	Quartierswerte im Jahr			Gesamtwerte SAN im Jahr		
	2020	2021	2022	2020	2021	2022
B.1 Kinderentwicklung	22,2%	22,2%	22,2%	36,5%	36,5%	36,5%
B.2 Alleinerziehenden-Haushalte	9,3%	8,7%	9,1%	14,3%	13,7%	14,1%

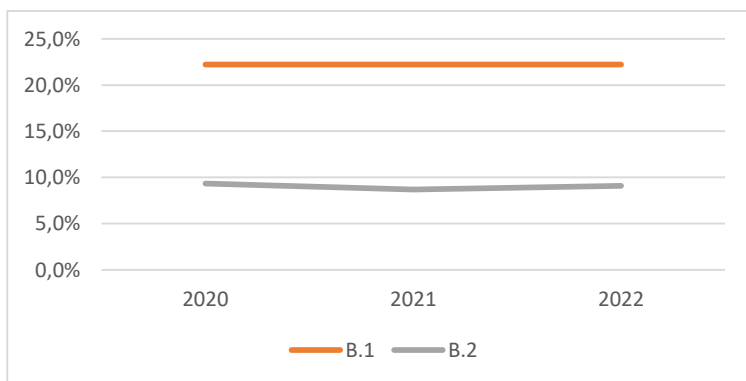

Zeitliche Entwicklung

SAN-Birlinghoven

Demografie	Quartierswerte im Jahr		
	2020	2021	2022
D.1 Aging-Index	144	140	132
D.2 Greying-Index	49	53	56
D.3 Geburtenrate	27	31	60

Gesamtwerte SAN im Jahr	2020	2021	2022
	D.1 Aging-Index	121	121
D.2 Greying-Index	47	49	49
D.3 Geburtenrate	49	28	45

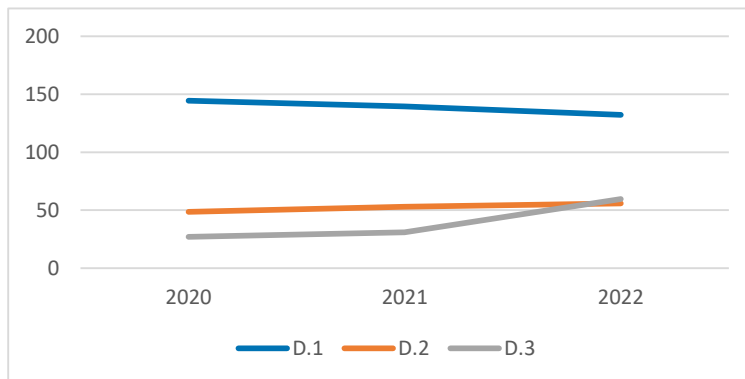

Erwerbstätigkeit	Quartierswerte im Jahr		
	2020	2021	2022
E.1 Aufstockerquote SGB II	29,4%	32,3%	14,6%
E.1 Langzeitarbeitslosigkeit	2,8%	2,3%	1,6%

Gesamtwerte SAN im Jahr	2020	2021	2022
	E.1 Aufstockerquote SGB II	25,5%	26,8%
E.1 Langzeitarbeitslosigkeit	3,9%	4,1%	3,5%

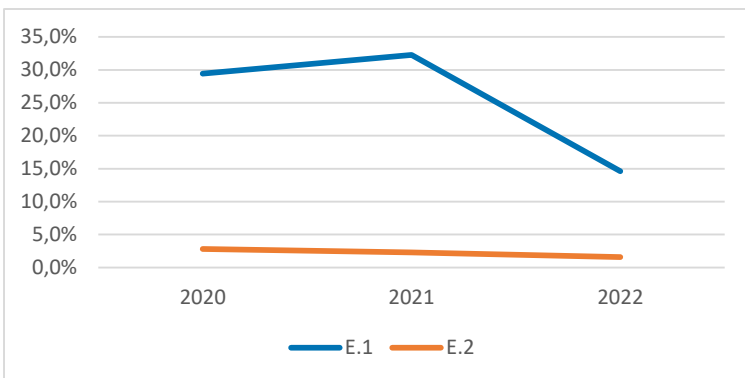





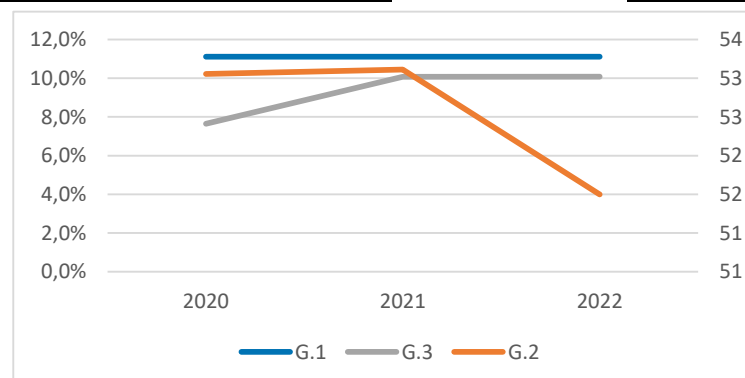

Gesundheit und Wohlergehen	Quartierswerte im Jahr		
	2020	2021	2022
G.1 Übergewicht bei Einschulung	11,1%	11,1%	11,1%
G.2 Vorzeitige Sterblichkeit	53	53	51
G.3 Schwerbehinderung	7,6%	10,1%	10,1%

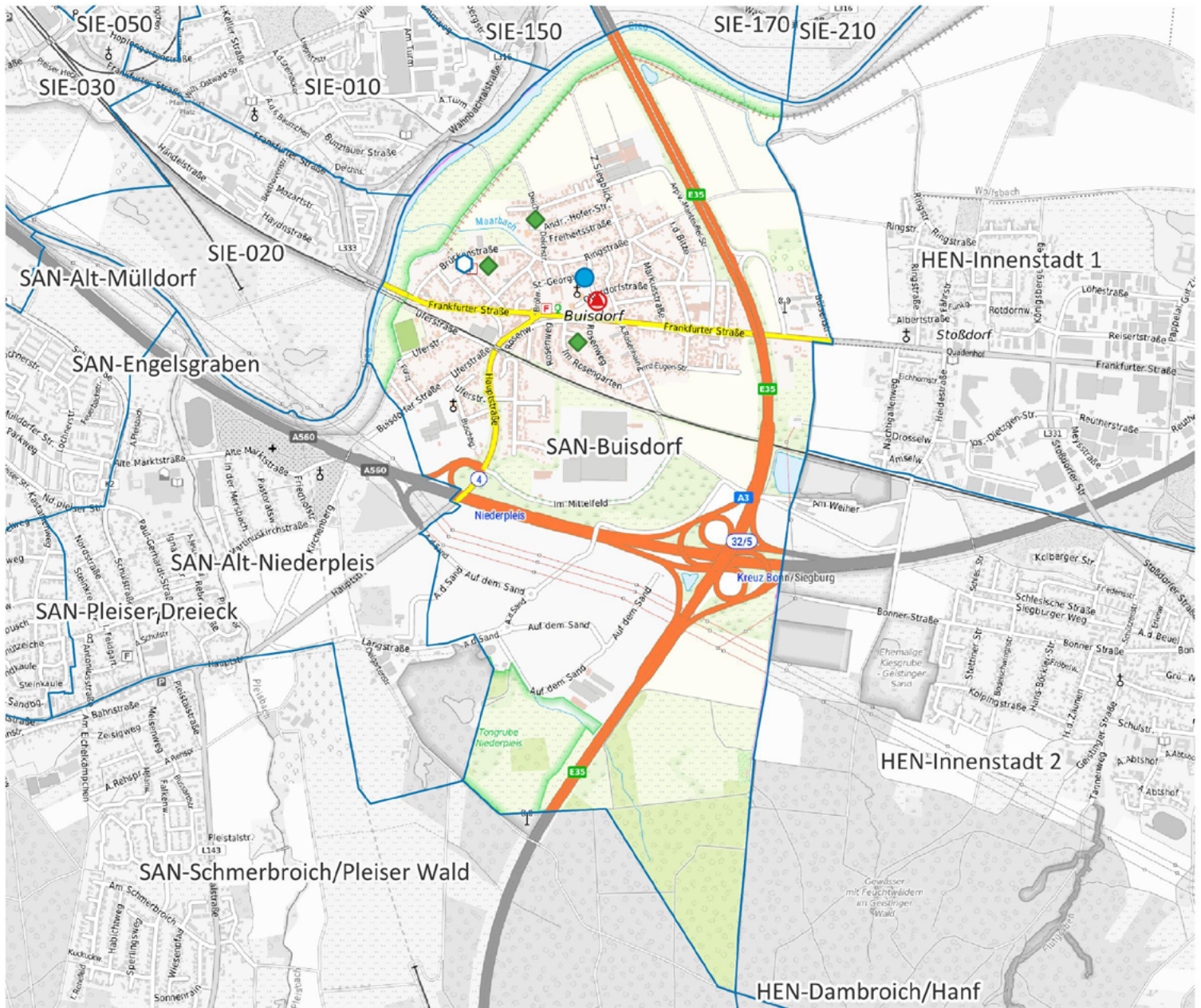
Gesamtwerte SAN im Jahr	2020	2021	2022
	G.1 Übergewicht bei Einschulung	6,9%	6,9%
G.2 Vorzeitige Sterblichkeit	206	105	212
G.3 Schwerbehinderung	7,8%	11,3%	11,1%



SAN-Buisdorf



-  Apotheke
-  Krankenhaus
-  Grundschule
-  Kindertagesstätte
-  Spielplatz/ Bolzplatz
-  Schwimmbad
-  Quartiersgrenze

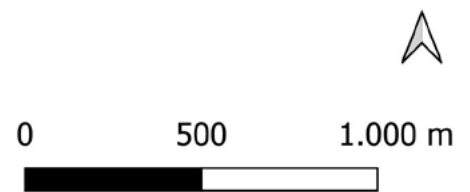

Land NRW (2022) / Sozialamt, Amt für Katasterwesen und Geoinformation des Rhein-Sieg-Kreises (2024) / Hintergrundkarte BKG (2020) - Lizenz dl-de/zero-2-0 (www.govdata.de/dl-de/zero-2-0)

Quartier SAN-Buisdorf

Altersklassen

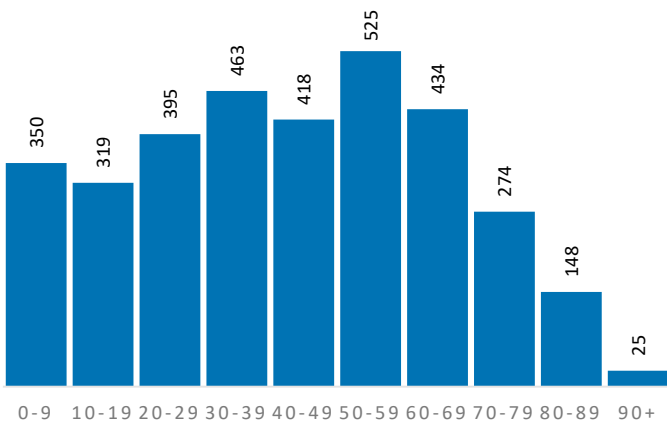

Demografische Grunddaten

	Quartier	SAN	RSK
Bevölkerung (Erstwohnung) 2022	3.351	58.104	625.312
davon: 0-19 Jahre	669	11.316	121.095
davon: 20-64 Jahre	2.034	33.211	365.354
davon: 65 Jahre und darüber	648	13.577	138.863
Durchschnittsalter	42,4	44,4	44,4
Bev. mit Migrationshintergrund	1.173	21.797	189.698

Privathaushalte

	Quartier	SAN	RSK
Einpersonenhaushalte	574	11.190	119.194
Privathaushalte mit Kindern	335	5.735	63.256
Alleinerziehenden-Haushalte	43	809	9.795

Aufmerksamkeitsbedarf 2022

Aufmerksamkeitsbedarf 2022

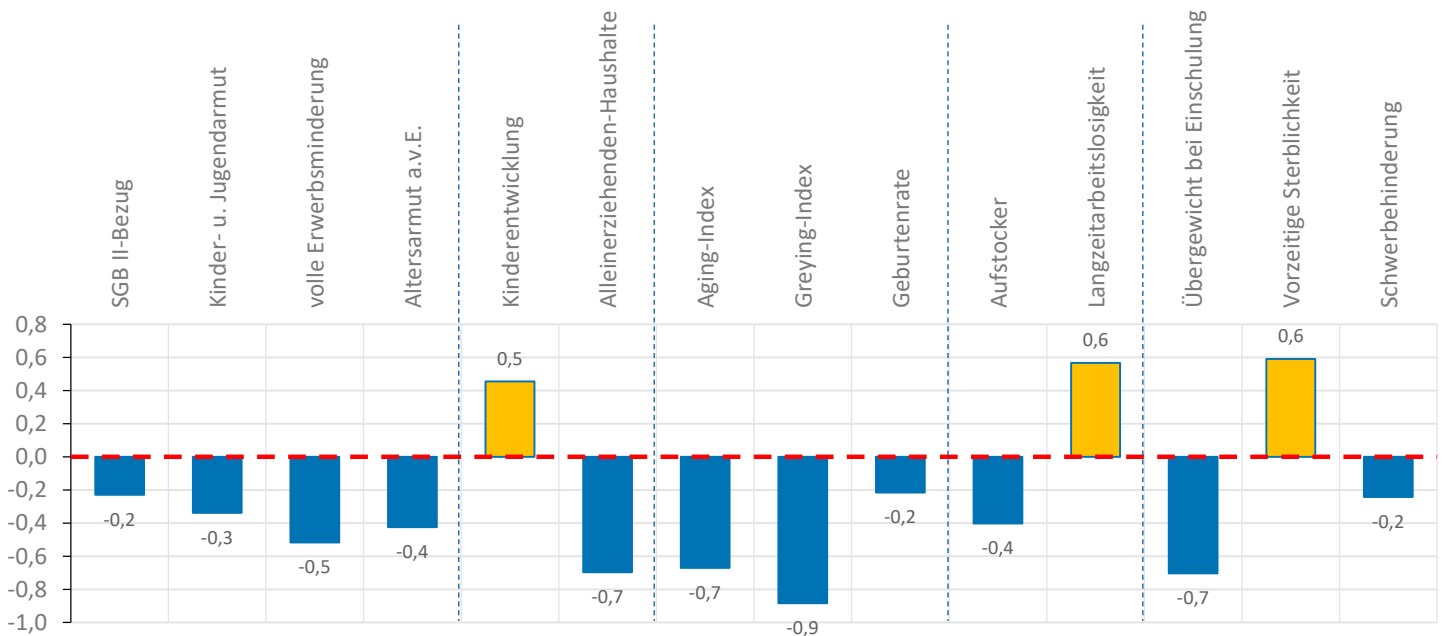
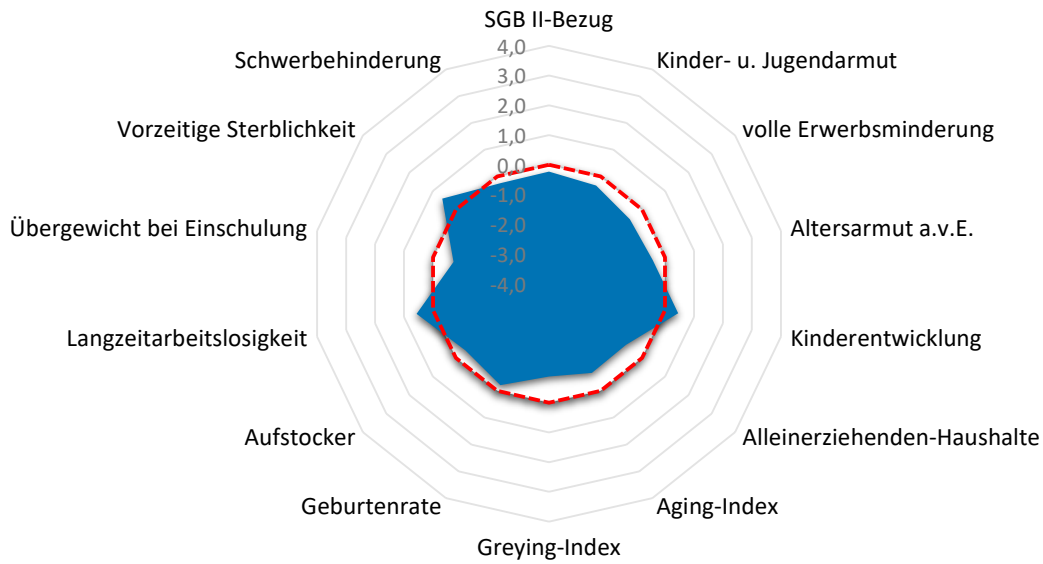

Quartier SAN-Buisdorf

Armut	Quartier	SAN	RSK
SGB II-Bezug	6,4%	9,5%	7,2%
Kinder- u. Jugendarmut	9,3%	15,2%	11,4%
volle Erwerbsminderung	0,4%	0,8%	0,6%
Altersarmut außerhalb v. Einrichtung	1,9%	3,0%	2,6%

Bildung, Erziehung, Entwicklung	Quartier	SAN	RSK
Kinderentwicklung	37,5%	36,5%	32,6%
Alleinerziehenden-Haushalte	12,8%	14,1%	15,5%

Demografie	Quartier	SAN	RSK
Aging-Index	97	120	115
Greying-Index	36	49	48
Geburtenrate	46	45	44

Erwerbstätigkeit	Quartier	SAN	RSK
Aufstockerquote SGB II	19,5%	22,3%	21,4%
Langzeitarbeitslosigkeit	3,4%	3,5%	2,5%

Gesundheit und Wohlergehen	Quartier	SAN	RSK
Übergewicht bei Einschulung	3,2%	6,9%	7,3%
Vorzeitige Sterblichkeit	298	212	224
Schwerbehinderung	10,4%	11,1%	10,9%

Aufmerksamkeitsbedarf standard.	Quartier	SAN	RSK
insgesamt	-0,3	0,2	0,0
Armut	-0,4	0,4	0,0
Bildung, Erziehung	-0,1	0,0	0,0
Demografie	-0,6	0,1	0,0
Erwerbsarbeit	0,1	0,4	0,0
Gesundheit	-0,1	0,0	0,0

Kita- und Schulstandorte	Quartier	SAN	RSK
Kindertageseinrichtungen	1	19	403
Grundschulen	1	8	105
Familienzentren	1	12	110

Wohn- und Betreuungsangebote	Quartier	SAN	RSK
Tagespflege-Plätze	29	29	397
stat. Kurzzeitpflege-Plätze	0	0	81
stat. Dauerpflege-Plätze	0	420	5.614
Plätze in Pflege-WGs	0	10	296
stat. EGH-Plätze	0	68	1.043
Plätze in EGH-WGs	0	36	138
Hospiz-Plätze	0	0	29

Gesundheitsversorgung	Quartier	SAN	RSK
hausärztlich tätige Ärzte	3	40	459
Apotheken	1	15	139

Zeitliche Entwicklung

SAN-Buisdorf

In diesem letzten Abschnitt werden die Indikatorenwerte für die Themenfelder in ihrer zeitlichen Entwicklung 2020 - 2022 dargestellt. Dies erfolgt tabellarisch für die Quartiere und auch als Gesamtentwicklung für die Kommune.

Die Liniendiagramme illustrieren ergänzend die aufgeführten Daten für das Quartier. Für das Themenfeld Gesundheit ist eine zweite Skala auf der rechten Seite abgebildet, die die Werte für die frühzeitige Sterblichkeit wiedergibt.

Armut	Quartierswerte im Jahr			Gesamtwerte SAN im Jahr		
	2020	2021	2022	2020	2021	2022
A.1 SGB II-Bezug	5,2%	6,0%	6,4%	6,5%	9,2%	9,5%
A.2 Kinder- u. Jugendarmut	7,4%	8,1%	9,3%	15,3%	14,4%	15,2%
A.3 volle Erwerbsminderung	0,4%	0,4%	0,4%	0,9%	0,9%	0,8%
A.4 Altersarmut auß. v. Einrichtungen	1,9%	1,7%	1,9%	2,7%	2,8%	3,0%

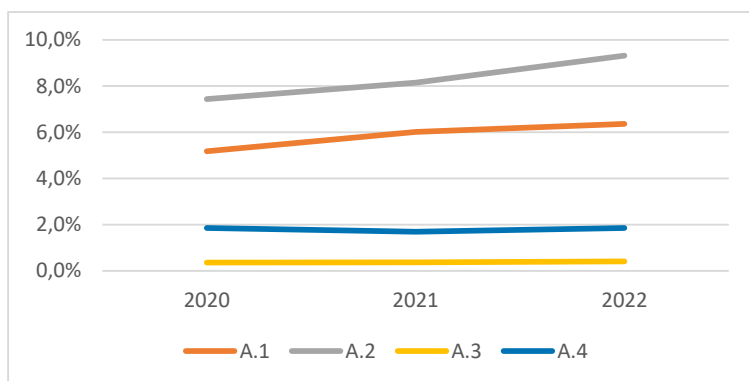

Bildung, Erziehung, Entwicklung	Quartierswerte im Jahr			Gesamtwerte SAN im Jahr		
	2020	2021	2022	2020	2021	2022
B.1 Kinderentwicklung	37,5%	37,5%	37,5%	36,5%	36,5%	36,5%
B.2 Alleinerziehenden-Haushalte	12,7%	11,4%	12,8%	14,3%	13,7%	14,1%

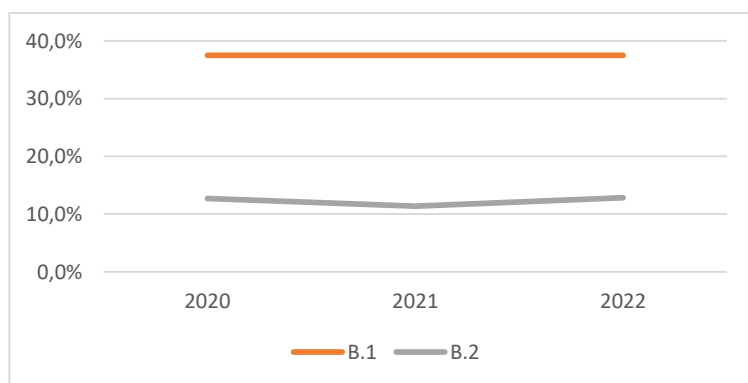

Zeitliche Entwicklung

SAN-Buisdorf

Demografie	Quartierswerte im Jahr		
	2020	2021	2022
D.1 Aging-Index	96	98	97
D.2 Greying-Index	37	38	36
D.3 Geburtenrate	47	36	46

Gesamtwerte SAN im Jahr	2020	2021	2022
	D.1 Aging-Index	121	121
D.2 Greying-Index	47	49	49
D.3 Geburtenrate	49	28	45

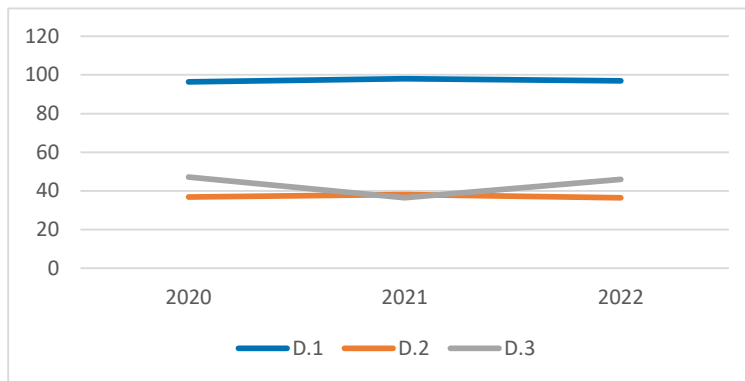

Erwerbstätigkeit	Quartierswerte im Jahr		
	2020	2021	2022
E.1 Aufstockerquote SGB II	26,2%	31,9%	19,5%
E.1 Langzeitarbeitslosigkeit	3,8%	3,2%	3,4%

Gesamtwerte SAN im Jahr	2020	2021	2022
	E.1 Aufstockerquote SGB II	25,5%	26,8%
E.1 Langzeitarbeitslosigkeit	3,9%	4,1%	3,5%

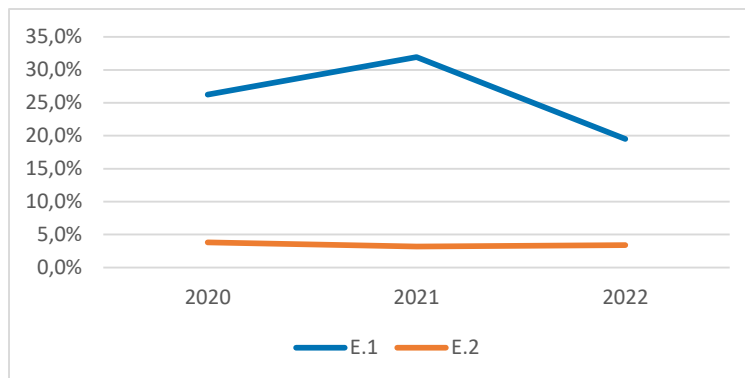



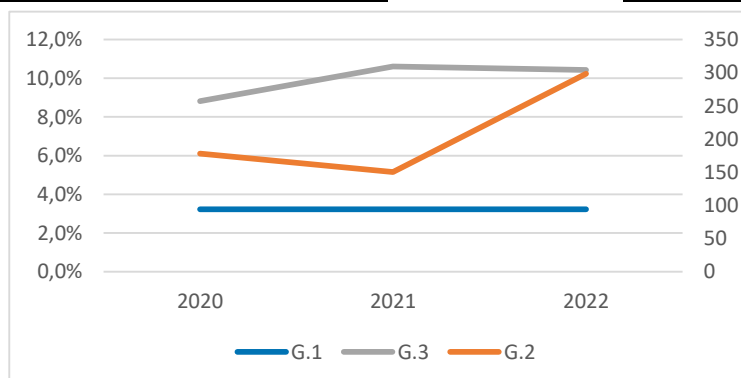

Gesundheit und Wohlergehen	Quartierswerte im Jahr		
	2020	2021	2022
G.1 Übergewicht bei Einschulung	3,2%	3,2%	3,2%
G.2 Vorzeitige Sterblichkeit	178	150	298
G.3 Schwerbehinderung	8,8%	10,6%	10,4%

Gesamtwerte SAN im Jahr	2020	2021	2022
	G.1 Übergewicht bei Einschulung	6,9%	6,9%
G.2 Vorzeitige Sterblichkeit	206	105	212
G.3 Schwerbehinderung	7,8%	11,3%	11,1%

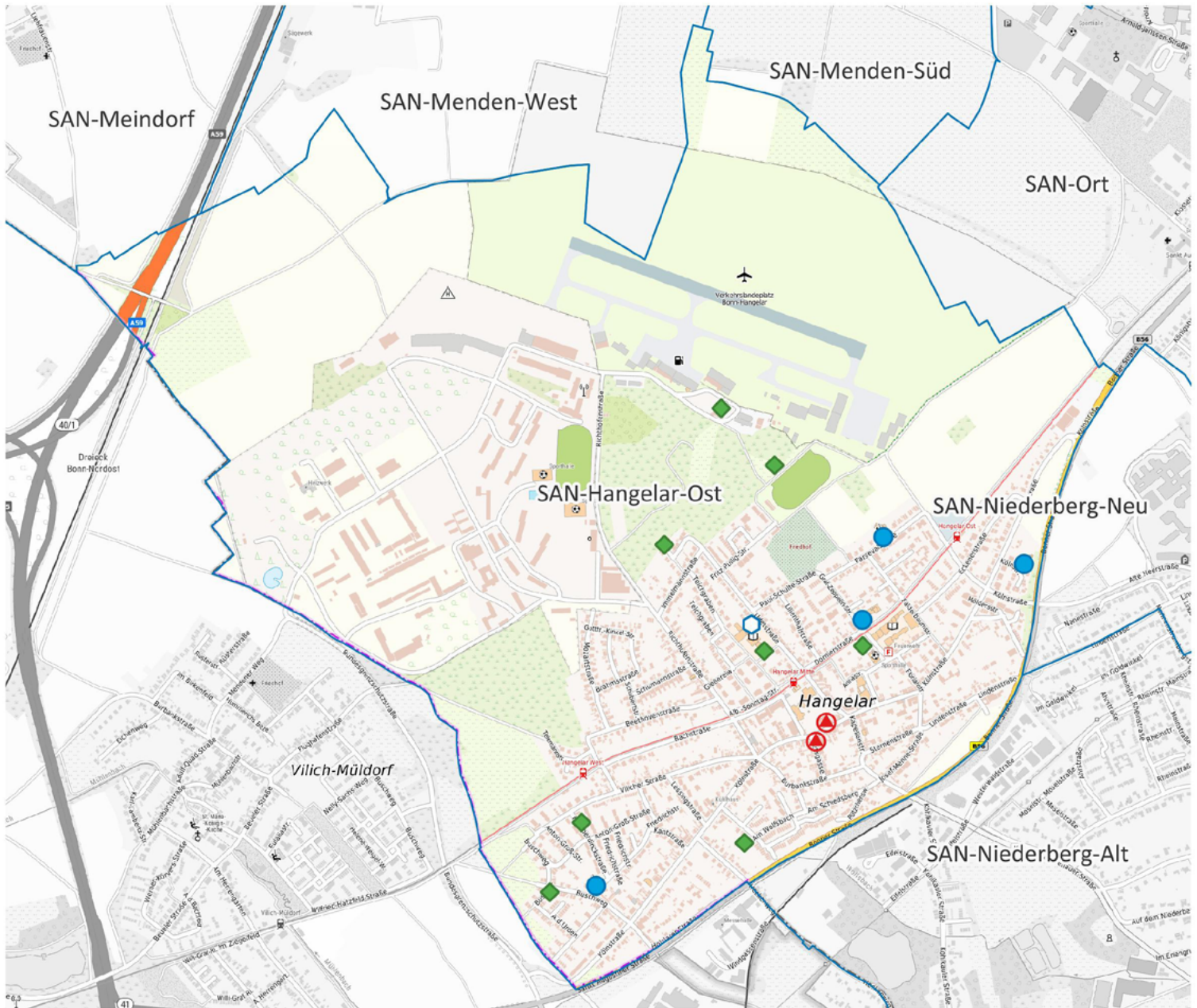

SAN-Hangelar-Ost



-  Apotheke
-  Krankenhaus
-  Grundschule
-  Kindertagesstätte
-  Spielplatz/ Bolzplatz
-  Schwimmbad
-  Quartiersgrenze

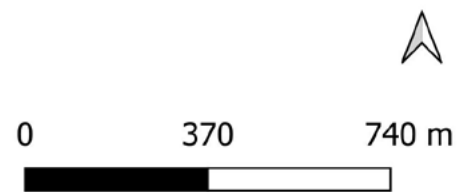

Land NRW (2022) / Sozialamt, Amt für Katasterwesen und Geoinformation des Rhein-Sieg-Kreises (2024) / Hintergrundkarte BKG (2020) - Lizenz dl-de/zero-2-0 (www.govdata.de/dl-de/zero-2-0)

Quartier SAN-Hangelar-Ost

Altersklassen

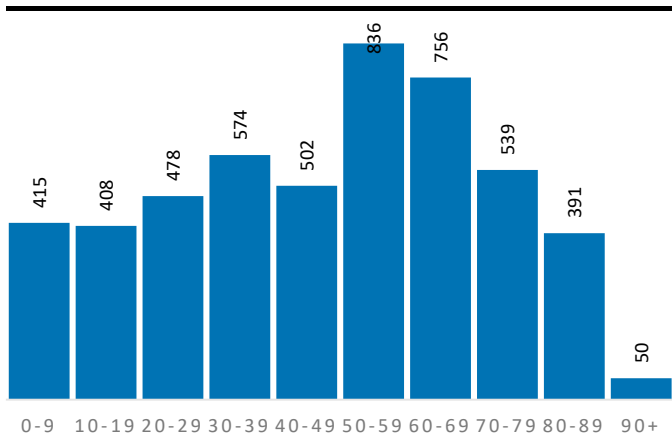

Demografische Grunddaten

	Quartier	SAN	RSK
Bevölkerung (Erstwohnung) 2022	4.949	58.104	625.312
davon: 0-19 Jahre	823	11.316	121.095
davon: 20-64 Jahre	2.802	33.211	365.354
davon: 65 Jahre und darüber	1.324	13.577	138.863
Durchschnittsalter	47,1	44,4	44,4
Bev. mit Migrationshintergrund	1.113	21.797	189.698

Privathaushalte

	Quartier	SAN	RSK
Einpersonenhaushalte	1.056	11.190	119.194
Privathaushalte mit Kindern	454	5.735	63.256
Alleinerziehenden-Haushalte	49	809	9.795

Aufmerksamkeitsbedarf 2022

Aufmerksamkeitsbedarf 2022

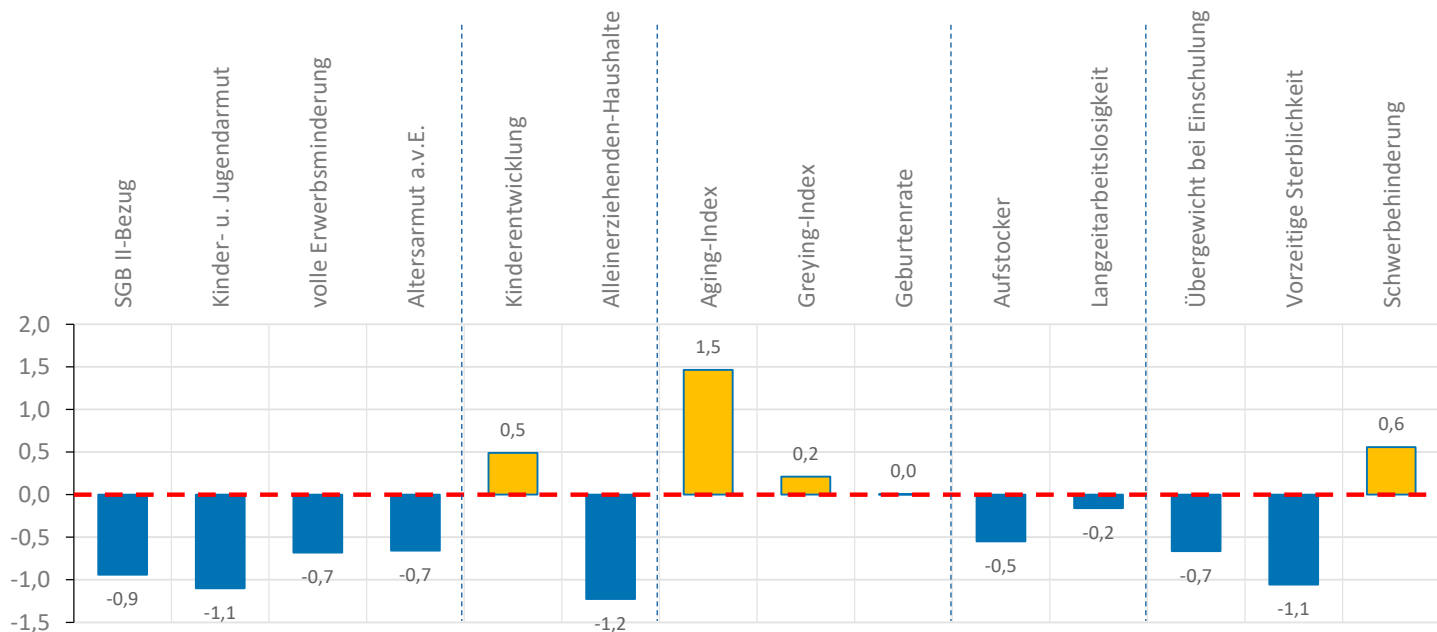
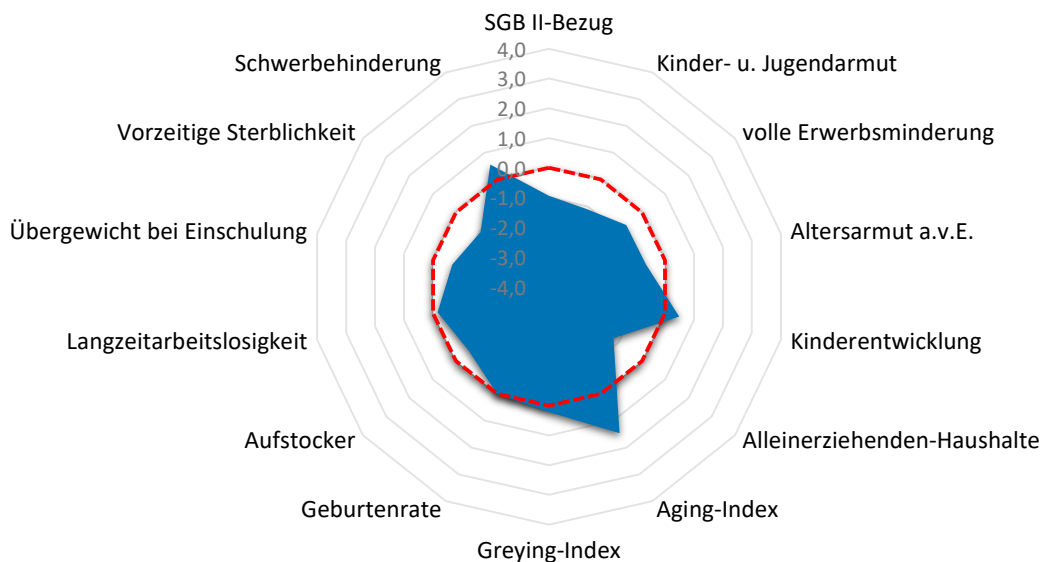

Quartier SAN-Hangelar-Ost

Armut	Quartier	SAN	RSK
SGB II-Bezug	3,4%	9,5%	7,2%
Kinder- u. Jugendarmut	4,1%	15,2%	11,4%
volle Erwerbsminderung	0,3%	0,8%	0,6%
Altersarmut außerhalb v. Einrichtung	1,4%	3,0%	2,6%

Bildung, Erziehung, Entwicklung	Quartier	SAN	RSK
Kinderentwicklung	37,9%	36,5%	32,6%
Alleinerziehenden-Haushalte	10,8%	14,1%	15,5%

Demografie	Quartier	SAN	RSK
Aging-Index	161	120	115
Greying-Index	50	49	48
Geburtenrate	44	45	44

Erwerbstätigkeit	Quartier	SAN	RSK
Aufstockerquote SGB II	18,8%	22,3%	21,4%
Langzeitarbeitslosigkeit	2,3%	3,5%	2,5%

Gesundheit und Wohlergehen	Quartier	SAN	RSK
Übergewicht bei Einschulung	3,4%	6,9%	7,3%
Vorzeitige Sterblichkeit	101	212	224
Schwerbehinderung	11,6%	11,1%	10,9%

Aufmerksamkeitsbedarf standard.	Quartier	SAN	RSK
insgesamt	-0,3	0,2	0,0
Armut	-0,8	0,4	0,0
Bildung, Erziehung	-0,4	0,0	0,0
Demografie	0,6	0,1	0,0
Erwerbsarbeit	-0,4	0,4	0,0
Gesundheit	-0,4	0,0	0,0

Kita- und Schulstandorte	Quartier	SAN	RSK
Kindertageseinrichtungen	4	19	403
Grundschulen	2	8	105
Familienzentren	1	12	110

Wohn- und Betreuungsangebote	Quartier	SAN	RSK
Tagespflege-Plätze	0	29	397
stat. Kurzzeitpflege-Plätze	0	0	81
stat. Dauerpflege-Plätze	0	420	5.614
Plätze in Pflege-WGs	0	10	296
stat. EGH-Plätze	0	68	1.043
Plätze in EGH-WGs	10	36	138
Hospiz-Plätze	0	0	29

Gesundheitsversorgung	Quartier	SAN	RSK
hausärztlich tätige Ärzte	12	40	459
Apotheken	2	15	139

Zeitliche Entwicklung

SAN-Hangelar-Ost

In diesem letzten Abschnitt werden die Indikatorenwerte für die Themenfelder in ihrer zeitlichen Entwicklung 2020 - 2022 dargestellt. Dies erfolgt tabellarisch für die Quartiere und auch als Gesamtentwicklung für die Kommune.

Die Liniendiagramme illustrieren ergänzend die aufgeführten Daten für das Quartier. Für das Themenfeld Gesundheit ist eine zweite Skala auf der rechten Seite abgebildet, die die Werte für die frühzeitige Sterblichkeit wiedergibt.

Armut	Quartierswerte im Jahr			Gesamtwerte SAN im Jahr		
	2020	2021	2022	2020	2021	2022
A.1 SGB II-Bezug	2,6%	3,3%	3,4%	6,5%	9,2%	9,5%
A.2 Kinder- u. Jugendarmut	6,2%	3,7%	4,1%	15,3%	14,4%	15,2%
A.3 volle Erwerbsminderung	0,4%	0,4%	0,3%	0,9%	0,9%	0,8%
A.4 Altersarmut auß. v. Einrichtungen	1,3%	1,5%	1,4%	2,7%	2,8%	3,0%

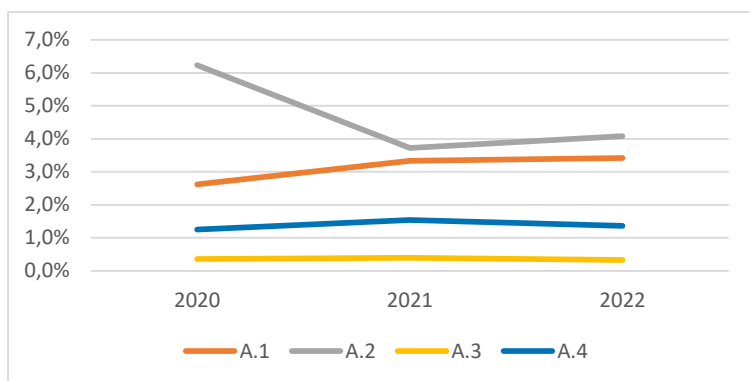

Bildung, Erziehung, Entwicklung	Quartierswerte im Jahr			Gesamtwerte SAN im Jahr		
	2020	2021	2022	2020	2021	2022
B.1 Kinderentwicklung	37,9%	37,9%	37,9%	36,5%	36,5%	36,5%
B.2 Alleinerziehenden-Haushalte	12,3%	11,2%	10,8%	14,3%	13,7%	14,1%

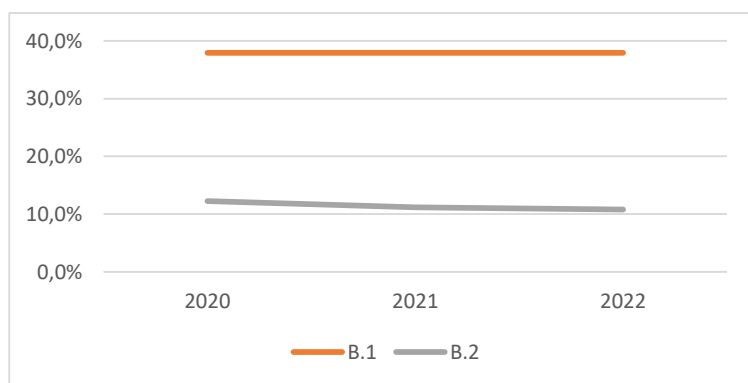

Zeitliche Entwicklung

SAN-Hangelar-Ost

Demografie	Quartierswerte im Jahr		
	2020	2021	2022
D.1 Aging-Index	159	160	161
D.2 Greying-Index	52	52	50
D.3 Geburtenrate	41	32	44

Gesamtwerte SAN im Jahr	2020	2021	2022
	D.1 Aging-Index	121	121
D.2 Greying-Index	47	49	49
D.3 Geburtenrate	49	28	45

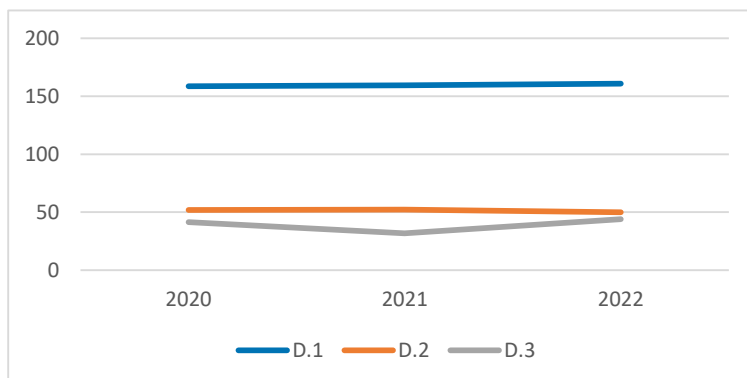

Erwerbstätigkeit	Quartierswerte im Jahr		
	2020	2021	2022
E.1 Aufstockerquote SGB II	29,5%	29,5%	18,8%
E.1 Langzeitarbeitslosigkeit	1,8%	2,6%	2,3%

Gesamtwerte SAN im Jahr	2020	2021	2022
	E.1 Aufstockerquote SGB II	25,5%	26,8%
E.1 Langzeitarbeitslosigkeit	3,9%	4,1%	3,5%

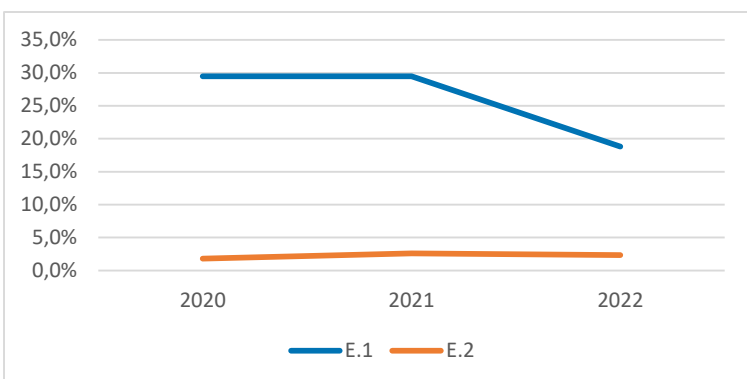





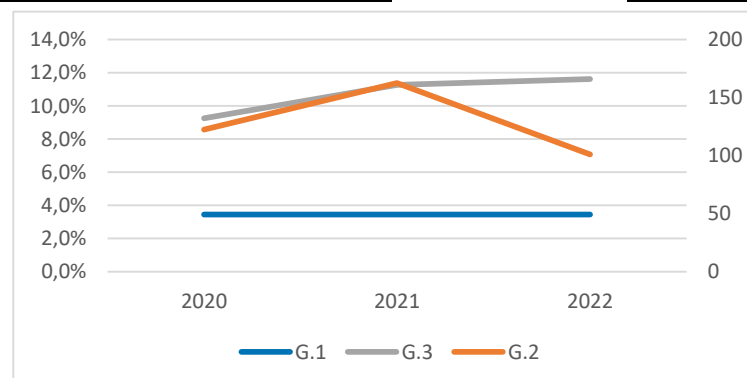

Gesundheit und Wohlergehen	Quartierswerte im Jahr		
	2020	2021	2022
G.1 Übergewicht bei Einschulung	3,4%	3,4%	3,4%
G.2 Vorzeitige Sterblichkeit	122	163	101
G.3 Schwerbehinderung	9,3%	11,3%	11,6%

Gesamtwerte SAN im Jahr	2020	2021	2022
	G.1 Übergewicht bei Einschulung	6,9%	6,9%
G.2 Vorzeitige Sterblichkeit	206	105	212
G.3 Schwerbehinderung	7,8%	11,3%	11,1%



SAN-Niederberg-Neu



-  Apotheke
-  Krankenhaus
-  Grundschule
-  Kindertagesstätte
-  Spielplatz/ Bolzplatz
-  Schwimmbad
-  Quartiersgrenze

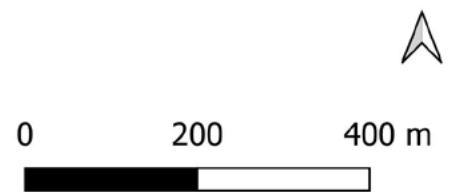

Land NRW (2022) / Sozialamt, Amt für Katasterwesen und Geoinformation des Rhein-Sieg-Kreises (2024) / Hintergrundkarte BKG (2020) - Lizenz dl-de/zero-2-0 (www.govdata.de/dl-de/zero-2-0)

Quartier SAN-Niederberg-Neu

Altersklassen

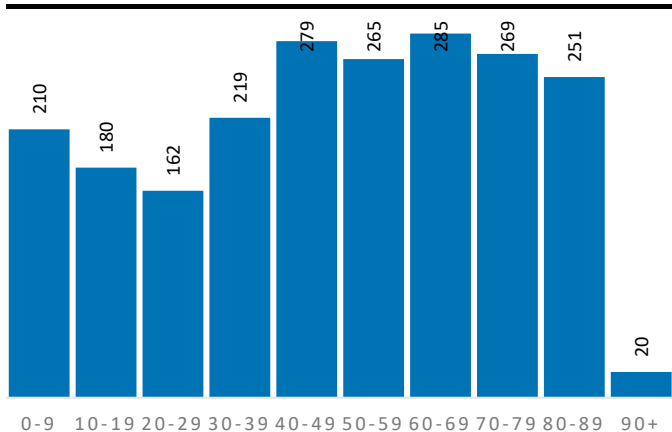

Demografische Grunddaten

	Quartier	SAN	RSK
Bevölkerung (Erstwohnung) 2022	2.140	58.104	625.312
davon: 0-19 Jahre	390	11.316	121.095
davon: 20-64 Jahre	1.066	33.211	365.354
davon: 65 Jahre und darüber	684	13.577	138.863
Durchschnittsalter	48,4	44,4	44,4
Bev. mit Migrationshintergrund	496	21.797	189.698

Privathaushalte

	Quartier	SAN	RSK
Einpersonenhaushalte	443	11.190	119.194
Privathaushalte mit Kindern	204	5.735	63.256
Alleinerziehenden-Haushalte	26	809	9.795

Aufmerksamkeitsbedarf 2022

Aufmerksamkeitsbedarf 2022

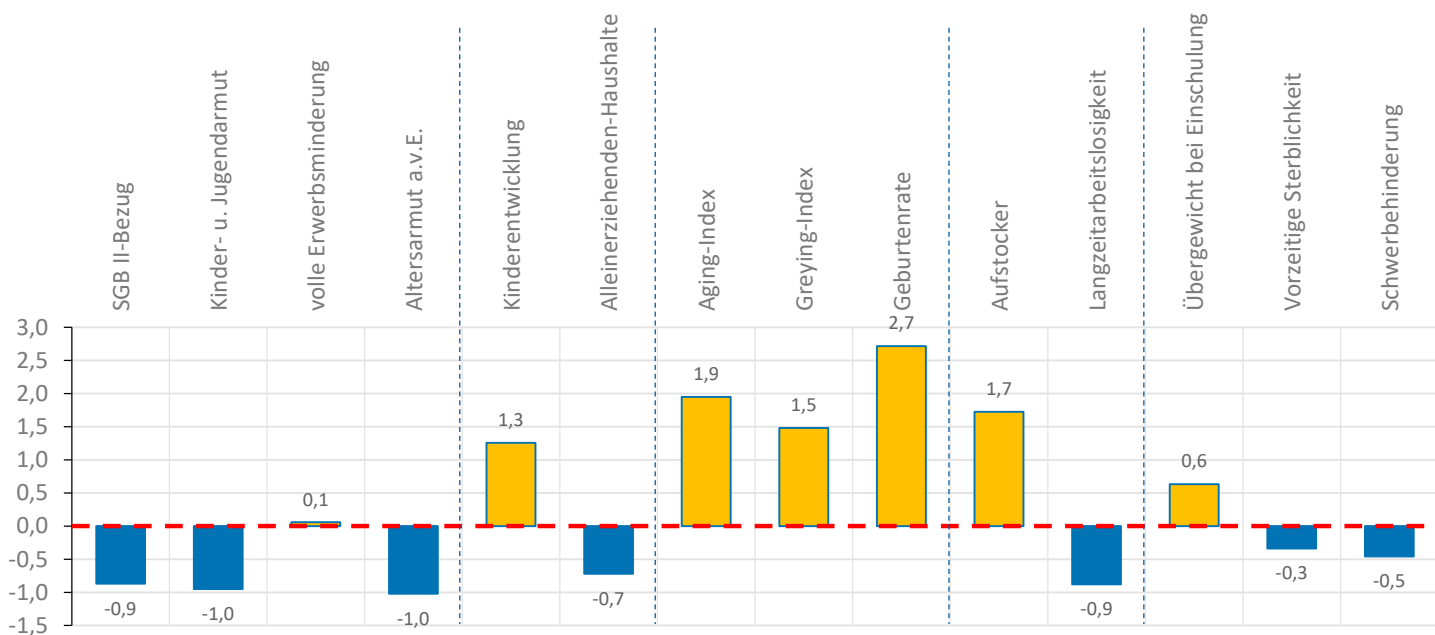
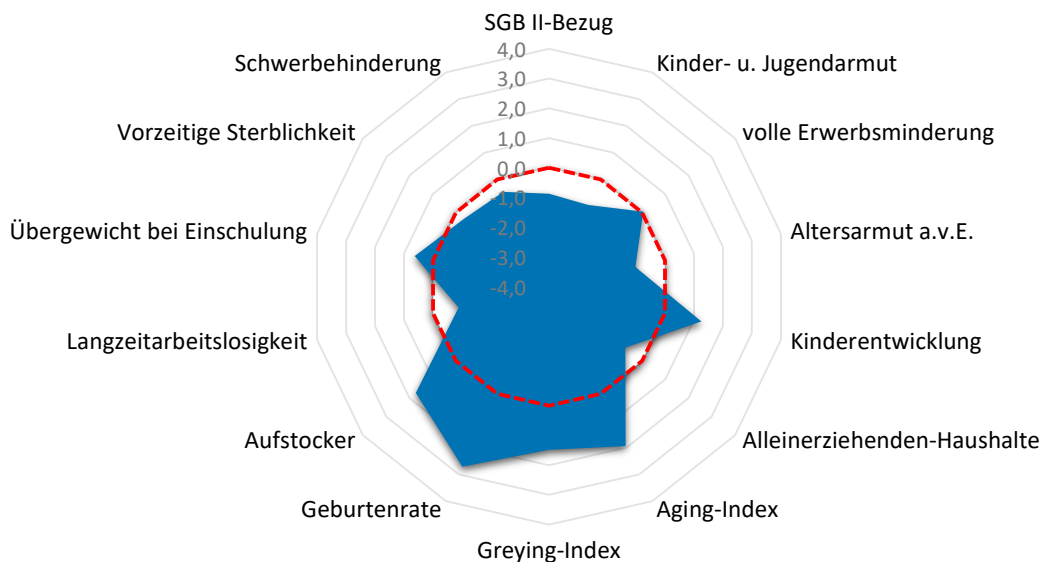

Quartier SAN-Niederberg-Neu

Armut	Quartier	SAN	RSK
SGB II-Bezug	3,7%	9,5%	7,2%
Kinder- u. Jugendarmut	5,1%	15,2%	11,4%
volle Erwerbsminderung	0,7%	0,8%	0,6%
Altersarmut außerhalb v. Einrichtung	0,6%	3,0%	2,6%

Bildung, Erziehung, Entwicklung	Quartier	SAN	RSK
Kinderentwicklung	47,4%	36,5%	32,6%
Alleinerziehenden-Haushalte	12,7%	14,1%	15,5%

Demografie	Quartier	SAN	RSK
Aging-Index	175	120	115
Greying-Index	66	49	48
Geburtenrate	19	45	44

Erwerbstätigkeit	Quartier	SAN	RSK
Aufstockerquote SGB II	29,7%	22,3%	21,4%
Langzeitarbeitslosigkeit	1,3%	3,5%	2,5%

Gesundheit und Wohlergehen	Quartier	SAN	RSK
Übergewicht bei Einschulung	10,5%	6,9%	7,3%
Vorzeitige Sterblichkeit	187	212	224
Schwerbehinderung	10,1%	11,1%	10,9%

Aufmerksamkeitsbedarf standard.	Quartier	SAN	RSK
insgesamt	0,3	0,2	0,0
Armut	-0,7	0,4	0,0
Bildung, Erziehung	0,3	0,0	0,0
Demografie	2,0	0,1	0,0
Erwerbsarbeit	0,4	0,4	0,0
Gesundheit	-0,1	0,0	0,0

Kita- und Schulstandorte	Quartier	SAN	RSK
Kindertageseinrichtungen	0	19	403
Grundschulen	0	8	105
Familienzentren	0	12	110

Wohn- und Betreuungsangebote	Quartier	SAN	RSK
Tagespflege-Plätze	0	29	397
stat. Kurzzeitpflege-Plätze	0	0	81
stat. Dauerpflege-Plätze	0	420	5.614
Plätze in Pflege-WGs	0	10	296
stat. EGH-Plätze	0	68	1.043
Plätze in EGH-WGs	0	36	138
Hospiz-Plätze	0	0	29

Gesundheitsversorgung	Quartier	SAN	RSK
hausärztlich tätige Ärzte	0	40	459
Apotheken	0	15	139

Zeitliche Entwicklung

SAN-Niederberg-Neu

In diesem letzten Abschnitt werden die Indikatorenwerte für die Themenfelder in ihrer zeitlichen Entwicklung 2020 - 2022 dargestellt. Dies erfolgt tabellarisch für die Quartiere und auch als Gesamtentwicklung für die Kommune.

Die Liniendiagramme illustrieren ergänzend die aufgeführten Daten für das Quartier. Für das Themenfeld Gesundheit ist eine zweite Skala auf der rechten Seite abgebildet, die die Werte für die frühzeitige Sterblichkeit wiedergibt.

Armut	Quartierswerte im Jahr			Gesamtwerte SAN im Jahr		
	2020	2021	2022	2020	2021	2022
A.1 SGB II-Bezug	3,1%	3,5%	3,7%	6,5%	9,2%	9,5%
A.2 Kinder- u. Jugendarmut	3,9%	3,5%	5,1%	15,3%	14,4%	15,2%
A.3 volle Erwerbsminderung	0,3%	0,6%	0,7%	0,9%	0,9%	0,8%
A.4 Altersarmut auß. v. Einrichtungen	0,6%	0,6%	0,6%	2,7%	2,8%	3,0%

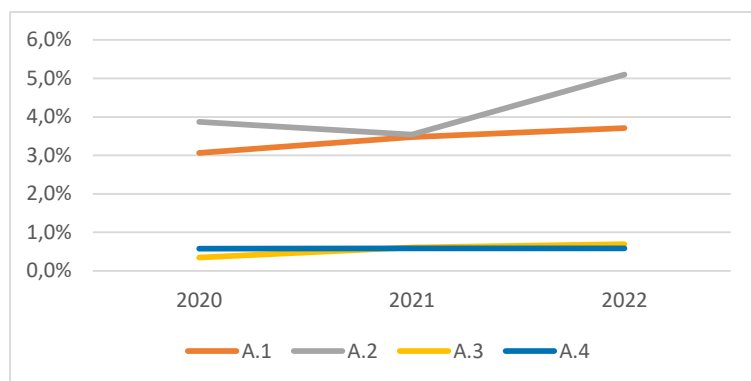

Bildung, Erziehung, Entwicklung	Quartierswerte im Jahr			Gesamtwerte SAN im Jahr		
	2020	2021	2022	2020	2021	2022
B.1 Kinderentwicklung	47,4%	47,4%	47,4%	36,5%	36,5%	36,5%
B.2 Alleinerziehenden-Haushalte	14,8%	11,2%	12,7%	14,3%	13,7%	14,1%

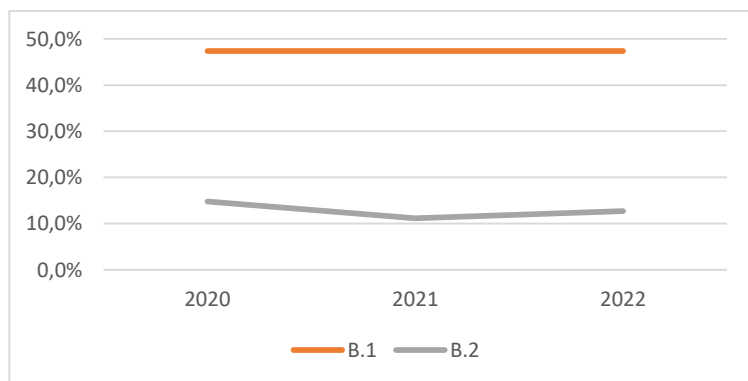

Zeitliche Entwicklung

SAN-Niederberg-Neu

Demografie	Quartierswerte im Jahr		
	2020	2021	2022
D.1 Aging-Index	191	185	175
D.2 Greying-Index	52	59	66
D.3 Geburtenrate	66	31	19

Gesamtwerte SAN im Jahr	2020	2021	2022
	D.1 Aging-Index	121	121
D.2 Greying-Index	47	49	49
D.3 Geburtenrate	49	28	45

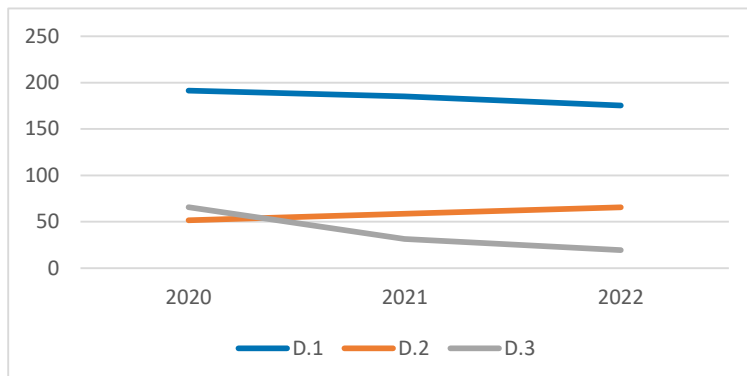

Erwerbstätigkeit	Quartierswerte im Jahr		
	2020	2021	2022
E.1 Aufstockerquote SGB II	25,0%	27,5%	29,7%
E.1 Langzeitarbeitslosigkeit	2,5%	1,6%	1,3%

Gesamtwerte SAN im Jahr	2020	2021	2022
	E.1 Aufstockerquote SGB II	25,5%	26,8%
E.1 Langzeitarbeitslosigkeit	3,9%	4,1%	3,5%

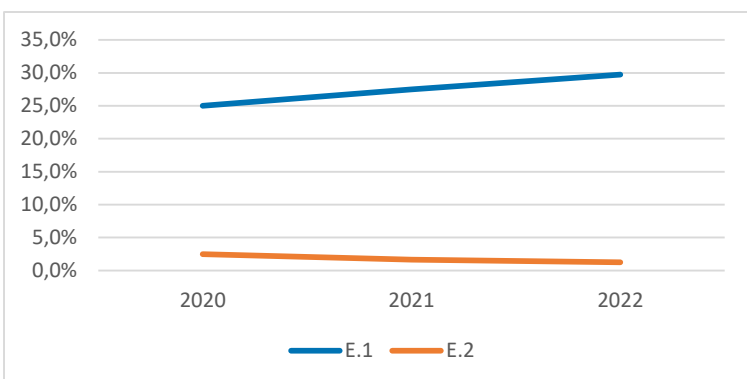

Gesundheit und Wohlergehen	Quartierswerte im Jahr		
	2020	2021	2022
G.1 Übergewicht bei Einschulung	10,5%	10,5%	10,5%
G.2 Vorzeitige Sterblichkeit	94	141	187
G.3 Schwerbehinderung	7,6%	10,0%	10,1%

Gesamtwerte SAN im Jahr	2020	2021	2022
	G.1 Übergewicht bei Einschulung	6,9%	6,9%
G.2 Vorzeitige Sterblichkeit	206	105	212
G.3 Schwerbehinderung	7,8%	11,3%	11,1%

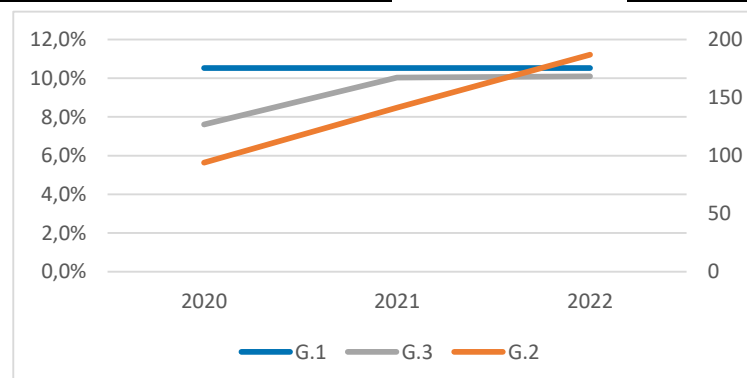

SAN-Niederberg-Alt

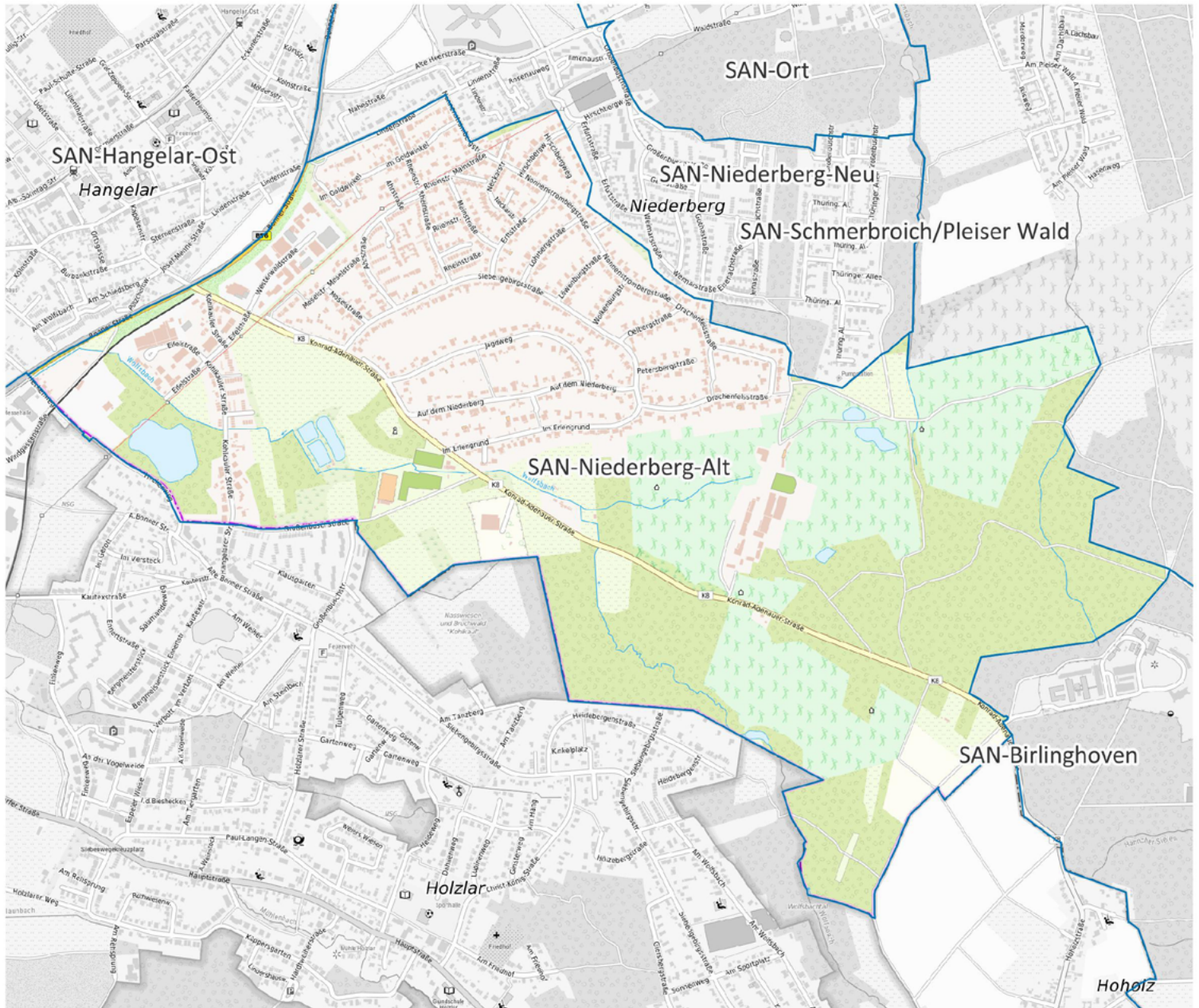

-  Apotheke
-  Krankenhaus
-  Grundschule
-  Kindertagesstätte
-  Spielplatz/ Bolzplatz
-  Schwimmbad
-  Quartiersgrenze

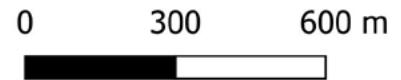

Land NRW (2022) / Sozialamt, Amt für Katasterwesen und Geoinformation des Rhein-Sieg-Kreises (2024) / Hintergrundkarte BKG (2020) - Lizenz dl-de/zero-2-0 (www.govdata.de/dl-de/zero-2-0)

Quartier SAN-Niederberg-Alt

Altersklassen

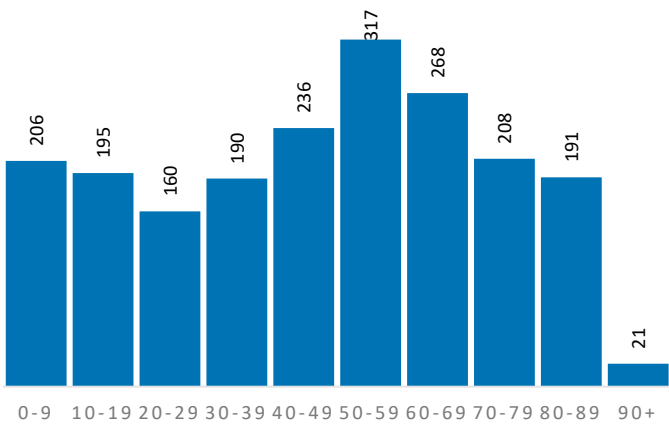

Demografische Grunddaten

	Quartier	SAN	RSK
Bevölkerung (Erstwohnung) 2022	1.992	58.104	625.312
davon: 0-19 Jahre	401	11.316	121.095
davon: 20-64 Jahre	1.045	33.211	365.354
davon: 65 Jahre und darüber	546	13.577	138.863
Durchschnittsalter	46,6	44,4	44,4
Bev. mit Migrationshintergrund	433	21.797	189.698

Privathaushalte

	Quartier	SAN	RSK
Einpersonenhaushalte	318	11.190	119.194
Privathaushalte mit Kindern	196	5.735	63.256
Alleinerziehenden-Haushalte	19	809	9.795

Aufmerksamkeitsbedarf 2022

Aufmerksamkeitsbedarf 2022

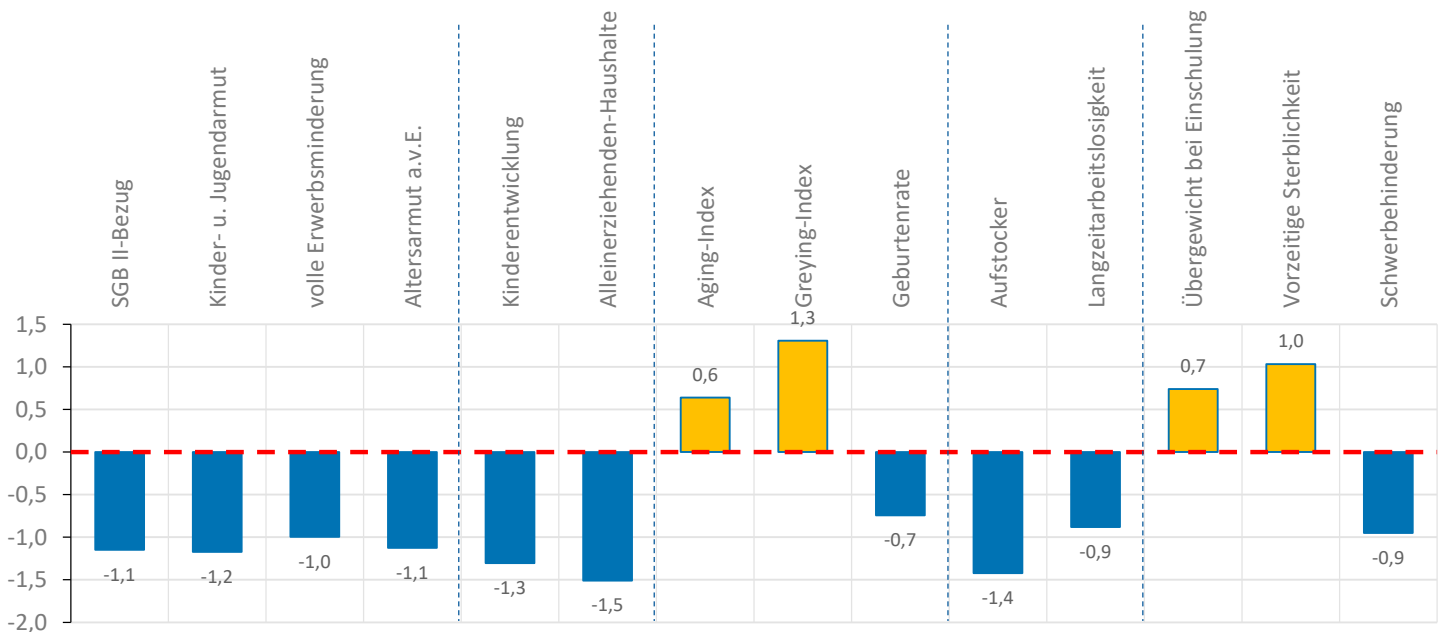
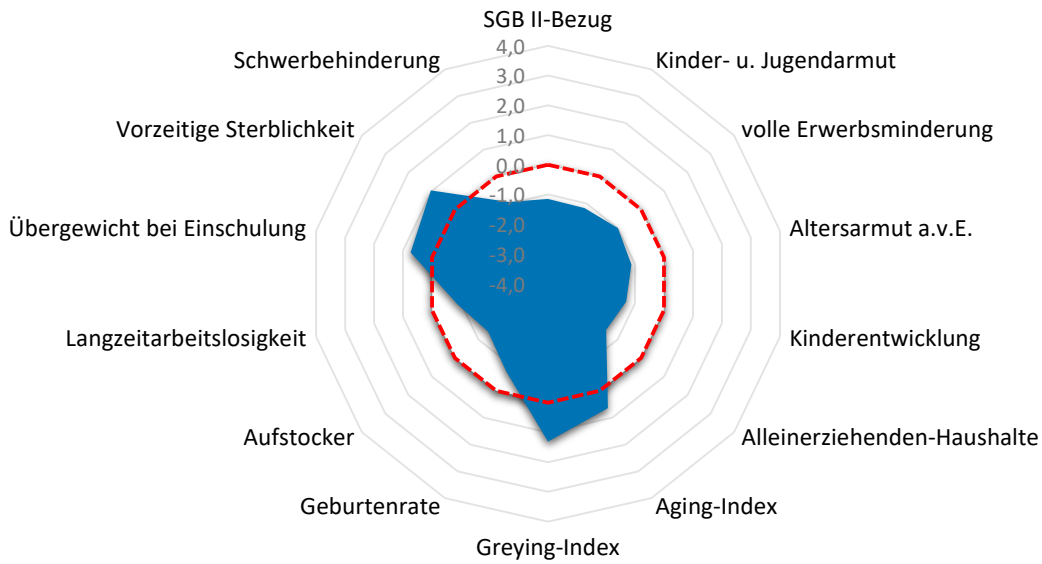

Quartier SAN-Niederberg-Alt

Armut	Quartier	SAN	RSK
SGB II-Bezug	2,6%	9,5%	7,2%
Kinder- u. Jugendarmut	3,6%	15,2%	11,4%
volle Erwerbsminderung	0,2%	0,8%	0,6%
Altersarmut außerhalb v. Einrichtung	0,4%	3,0%	2,6%

Bildung, Erziehung, Entwicklung	Quartier	SAN	RSK
Kinderentwicklung	15,8%	36,5%	32,6%
Alleinerziehenden-Haushalte	9,7%	14,1%	15,5%

Demografie	Quartier	SAN	RSK
Aging-Index	136	120	115
Greying-Index	63	49	48
Geburtenrate	51	45	44

Erwerbstätigkeit	Quartier	SAN	RSK
Aufstockerquote SGB II	14,6%	22,3%	21,4%
Langzeitarbeitslosigkeit	1,3%	3,5%	2,5%

Gesundheit und Wohlergehen	Quartier	SAN	RSK
Übergewicht bei Einschulung	11,1%	6,9%	7,3%
Vorzeitige Sterblichkeit	351	212	224
Schwerbehinderung	9,4%	11,1%	10,9%

Aufmerksamkeitsbedarf standard.	Quartier	SAN	RSK
insgesamt	-0,5	0,2	0,0
Armut	-1,1	0,4	0,0
Bildung, Erziehung	-1,4	0,0	0,0
Demografie	0,4	0,1	0,0
Erwerbsarbeit	-1,2	0,4	0,0
Gesundheit	0,3	0,0	0,0

Kita- und Schulstandorte	Quartier	SAN	RSK
Kindertageseinrichtungen	0	19	403
Grundschulen	0	8	105
Familienzentren	0	12	110

Wohn- und Betreuungsangebote	Quartier	SAN	RSK
Tagespflege-Plätze	0	29	397
stat. Kurzzeitpflege-Plätze	0	0	81
stat. Dauerpflege-Plätze	0	420	5.614
Plätze in Pflege-WGs	0	10	296
stat. EGH-Plätze	0	68	1.043
Plätze in EGH-WGs	0	36	138
Hospiz-Plätze	0	0	29

Gesundheitsversorgung	Quartier	SAN	RSK
hausärztlich tätige Ärzte	0	40	459
Apotheken	0	15	139

Zeitliche Entwicklung

SAN-Niederberg-Alt

In diesem letzten Abschnitt werden die Indikatorenwerte für die Themenfelder in ihrer zeitlichen Entwicklung 2020 - 2022 dargestellt. Dies erfolgt tabellarisch für die Quartiere und auch als Gesamtentwicklung für die Kommune.

Die Liniendiagramme illustrieren ergänzend die aufgeführten Daten für das Quartier. Für das Themenfeld Gesundheit ist eine zweite Skala auf der rechten Seite abgebildet, die die Werte für die frühzeitige Sterblichkeit wiedergibt.

Armut	Quartierswerte im Jahr			Gesamtwerte SAN im Jahr		
	2020	2021	2022	2020	2021	2022
A.1 SGB II-Bezug	1,0%	1,9%	2,6%	6,5%	9,2%	9,5%
A.2 Kinder- u. Jugendarmut	3,8%	2,9%	3,6%	15,3%	14,4%	15,2%
A.3 volle Erwerbsminderung	0,2%	0,3%	0,2%	0,9%	0,9%	0,8%
A.4 Altersarmut auß. v. Einrichtungen	0,7%	0,5%	0,4%	2,7%	2,8%	3,0%

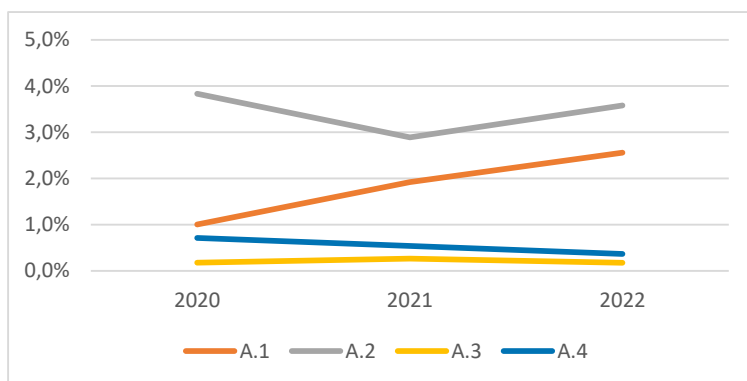

Bildung, Erziehung, Entwicklung	Quartierswerte im Jahr			Gesamtwerte SAN im Jahr		
	2020	2021	2022	2020	2021	2022
B.1 Kinderentwicklung	15,8%	15,8%	15,8%	36,5%	36,5%	36,5%
B.2 Alleinerziehenden-Haushalte	8,1%	7,1%	9,7%	14,3%	13,7%	14,1%

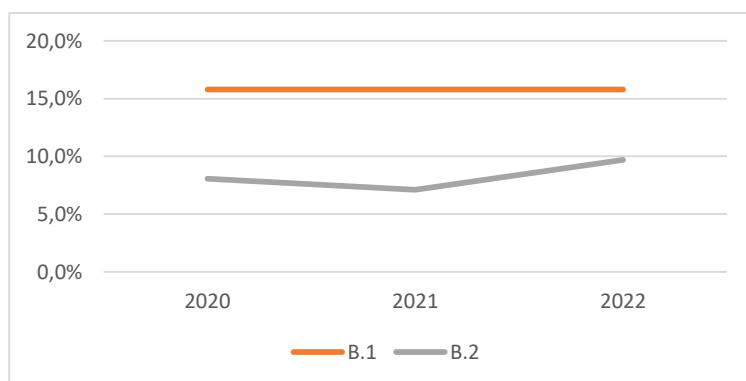

Zeitliche Entwicklung

SAN-Niederberg-Alt

Demografie	Quartierswerte im Jahr		
	2020	2021	2022
D.1 Aging-Index	152	149	136
D.2 Greying-Index	55	59	63
D.3 Geburtenrate	54	9	51

Gesamtwerte SAN im Jahr	2020	2021	2022
	D.1 Aging-Index	121	121
D.2 Greying-Index	47	49	49
D.3 Geburtenrate	49	28	45

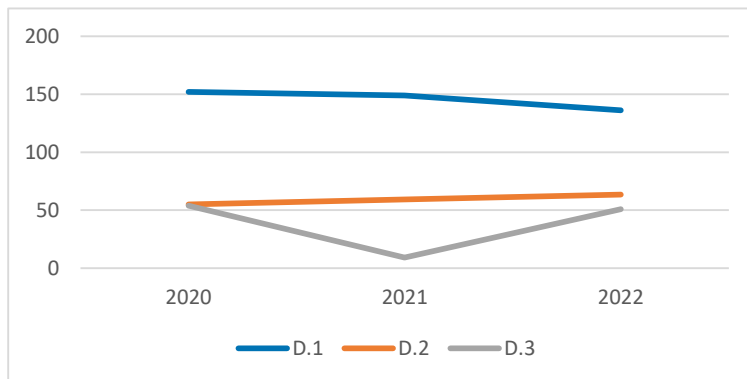

Erwerbstätigkeit	Quartierswerte im Jahr		
	2020	2021	2022
E.1 Aufstockerquote SGB II	29,4%	17,5%	14,6%
E.1 Langzeitarbeitslosigkeit	1,2%	1,6%	1,3%

Gesamtwerte SAN im Jahr	2020	2021	2022
	E.1 Aufstockerquote SGB II	25,5%	26,8%
E.1 Langzeitarbeitslosigkeit	3,9%	4,1%	3,5%

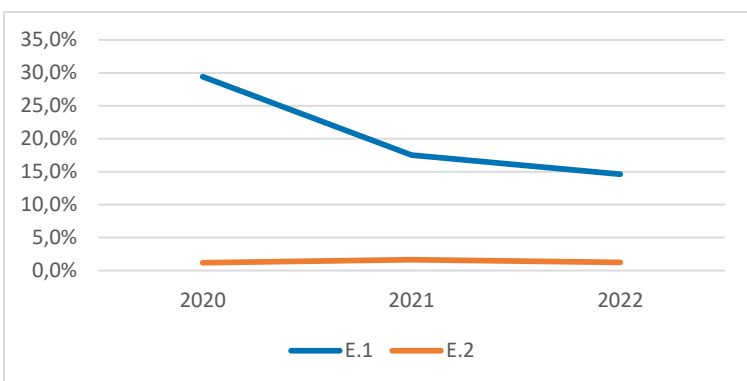

Gesundheit und Wohlergehen	Quartierswerte im Jahr		
	2020	2021	2022
G.1 Übergewicht bei Einschulung	11,1%	11,1%	11,1%
G.2 Vorzeitige Sterblichkeit	256	51	351
G.3 Schwerbehinderung	7,9%	9,9%	9,4%

Gesamtwerte SAN im Jahr	2020	2021	2022
	G.1 Übergewicht bei Einschulung	6,9%	6,9%
G.2 Vorzeitige Sterblichkeit	206	105	212
G.3 Schwerbehinderung	7,8%	11,3%	11,1%

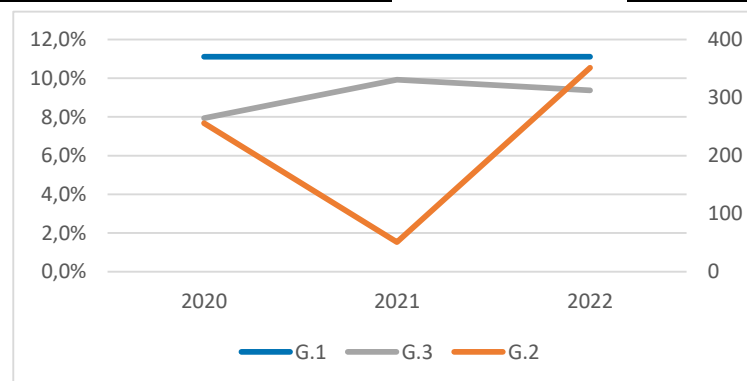

SAN-Meindorf

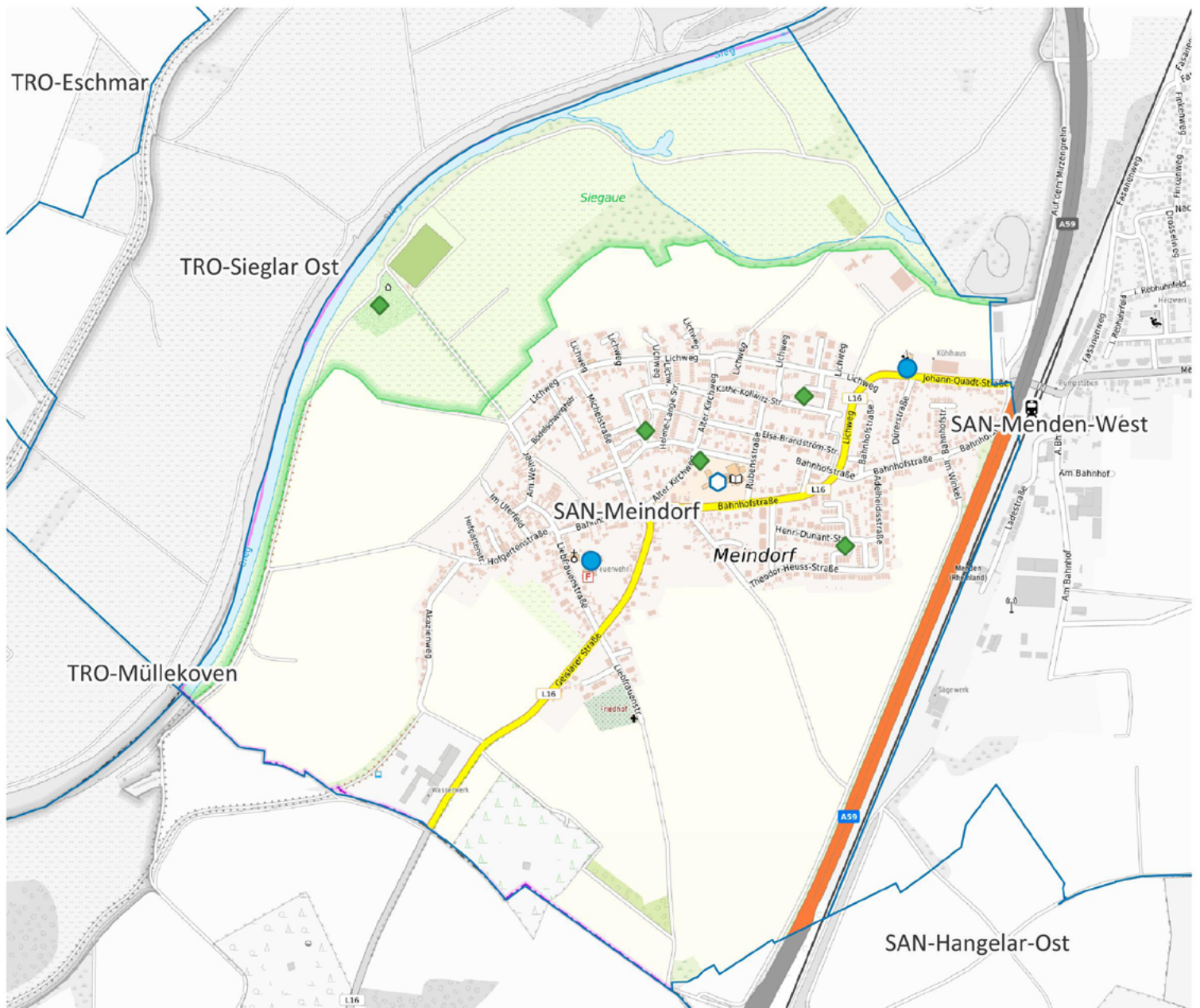

- ⊗ Apotheke
- ⊕ Krankenhaus
- ⬡ Grundschule
- Kindertagesstätte
- ◆ Spielplatz/ Bolzplatz
- ▲ Schwimmbad
- Quartiersgrenze

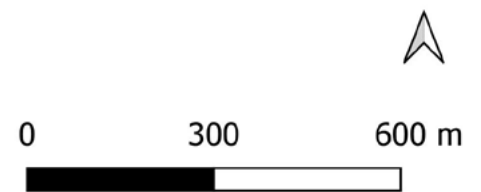

Land NRW (2022) / Sozialamt, Amt für Katasterwesen und Geoinformation des Rhein-Sieg-Kreises (2024) / Hintergrundkarte BKG (2020) - Lizenz dl-de/zero-2-0 (www.govdata.de/dl-de/zero-2-0)

Quartier SAN-Meindorf

Altersklassen

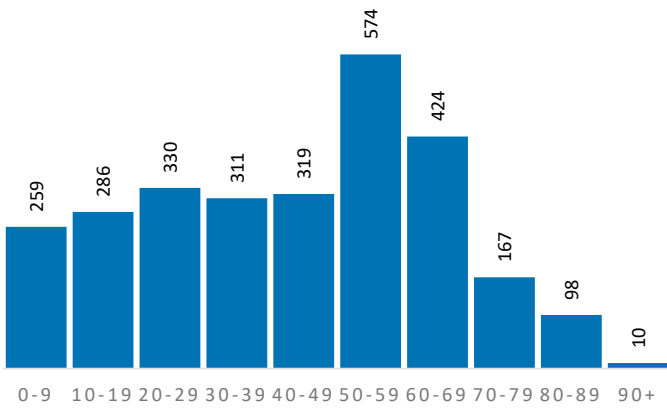

Demografische Grunddaten

	Quartier	SAN	RSK
Bevölkerung (Erstwohnung) 2022	2.778	58.104	625.312
davon: 0-19 Jahre	545	11.316	121.095
davon: 20-64 Jahre	1.782	33.211	365.354
davon: 65 Jahre und darüber	451	13.577	138.863
Durchschnittsalter	42,7	44,4	44,4
Bev. mit Migrationshintergrund	741	21.797	189.698

Privathaushalte

	Quartier	SAN	RSK
Einpersonenhaushalte	451	11.190	119.194
Privathaushalte mit Kindern	270	5.735	63.256
Alleinerziehenden-Haushalte	41	809	9.795

Aufmerksamkeitsbedarf 2022

Aufmerksamkeitsbedarf 2022

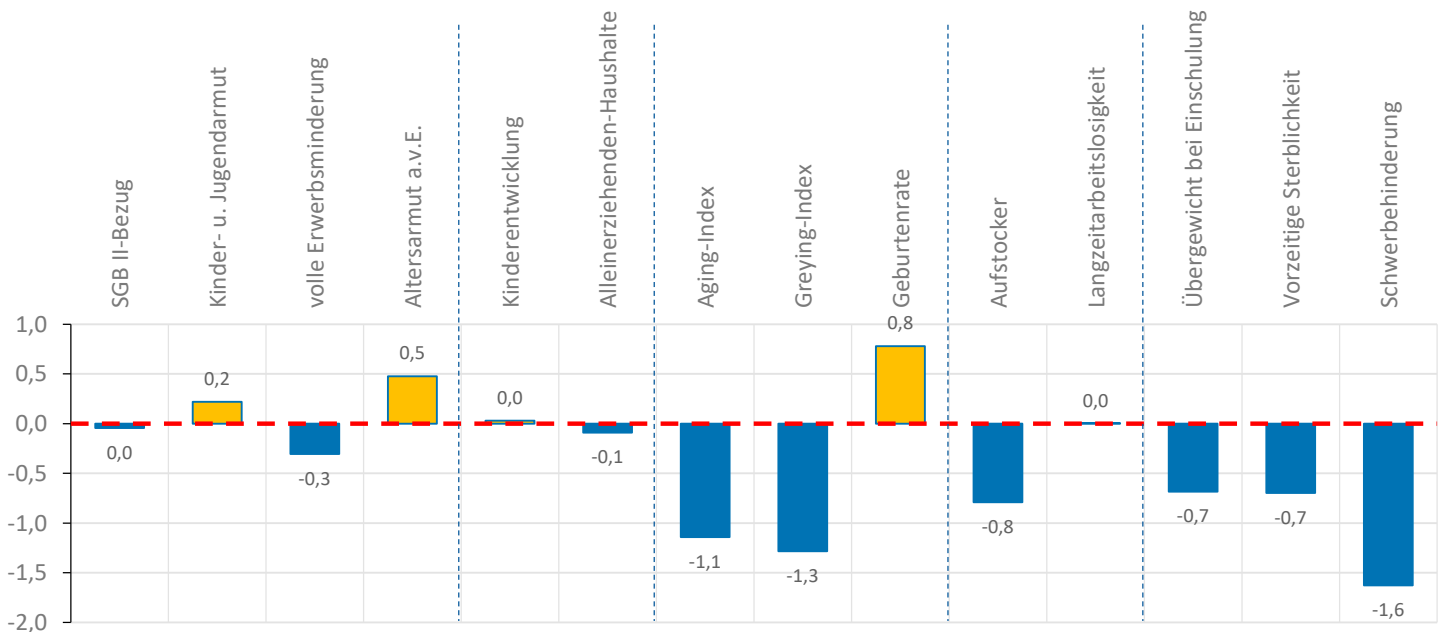
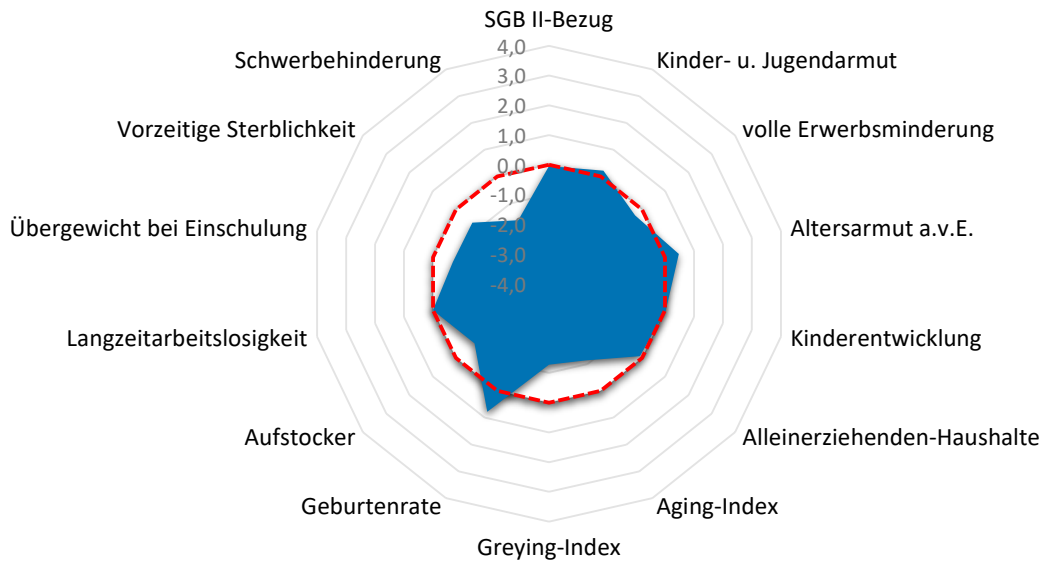

Quartier SAN-Meindorf

Armut	Quartier	SAN	RSK
SGB II-Bezug	7,1%	9,5%	7,2%
Kinder- u. Jugendarmut	13,2%	15,2%	11,4%
volle Erwerbsminderung	0,5%	0,8%	0,6%
Altersarmut außerhalb v. Einrichtung	3,8%	3,0%	2,6%

Bildung, Erziehung, Entwicklung	Quartier	SAN	RSK
Kinderentwicklung	32,3%	36,5%	32,6%
Alleinerziehenden-Haushalte	15,2%	14,1%	15,5%

Demografie	Quartier	SAN	RSK
Aging-Index	83	120	115
Greying-Index	31	49	48
Geburtenrate	37	45	44

Erwerbstätigkeit	Quartier	SAN	RSK
Aufstockerquote SGB II	17,6%	22,3%	21,4%
Langzeitarbeitslosigkeit	2,6%	3,5%	2,5%

Gesundheit und Wohlergehen	Quartier	SAN	RSK
Übergewicht bei Einschulung	3,3%	6,9%	7,3%
Vorzeitige Sterblichkeit	144	212	224
Schwerbehinderung	8,4%	11,1%	10,9%

Aufmerksamkeitsbedarf standard.	Quartier	SAN	RSK
insgesamt	-0,4	0,2	0,0
Armut	0,1	0,4	0,0
Bildung, Erziehung	0,0	0,0	0,0
Demografie	-0,5	0,1	0,0
Erwerbsarbeit	-0,4	0,4	0,0
Gesundheit	-1,0	0,0	0,0

Kita- und Schulstandorte	Quartier	SAN	RSK
Kindertageseinrichtungen	2	19	403
Grundschulen	1	8	105
Familienzentren	0	12	110

Wohn- und Betreuungsangebote	Quartier	SAN	RSK
Tagespflege-Plätze	0	29	397
stat. Kurzzeitpflege-Plätze	0	0	81
stat. Dauerpflege-Plätze	0	420	5.614
Plätze in Pflege-WGs	0	10	296
stat. EGH-Plätze	0	68	1.043
Plätze in EGH-WGs	0	36	138
Hospiz-Plätze	0	0	29

Gesundheitsversorgung	Quartier	SAN	RSK
hausärztlich tätige Ärzte	0	40	459
Apotheken	0	15	139

Zeitliche Entwicklung

SAN-Meindorf

In diesem letzten Abschnitt werden die Indikatorenwerte für die Themenfelder in ihrer zeitlichen Entwicklung 2020 - 2022 dargestellt. Dies erfolgt tabellarisch für die Quartiere und auch als Gesamtentwicklung für die Kommune.

Die Liniendiagramme illustrieren ergänzend die aufgeführten Daten für das Quartier. Für das Themenfeld Gesundheit ist eine zweite Skala auf der rechten Seite abgebildet, die die Werte für die frühzeitige Sterblichkeit wiedergibt.

Armut	Quartierswerte im Jahr			Gesamtwerte SAN im Jahr		
	2020	2021	2022	2020	2021	2022
A.1 SGB II-Bezug	4,7%	7,4%	7,1%	6,5%	9,2%	9,5%
A.2 Kinder- u. Jugendarmut	16,3%	13,9%	13,2%	15,3%	14,4%	15,2%
A.3 volle Erwerbsminderung	0,4%	0,4%	0,5%	0,9%	0,9%	0,8%
A.4 Altersarmut auß. v. Einrichtungen	3,7%	4,0%	3,8%	2,7%	2,8%	3,0%

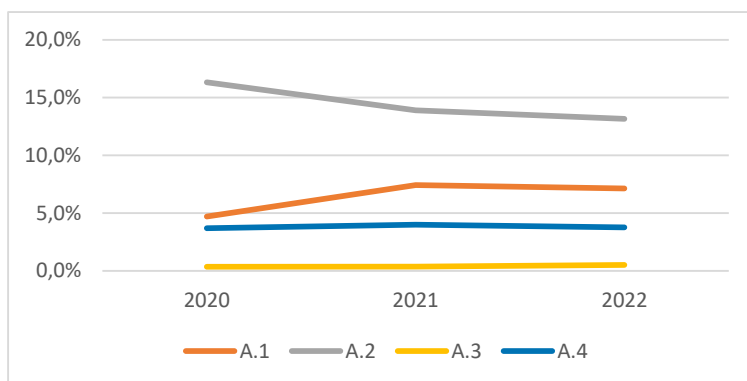

Bildung, Erziehung, Entwicklung	Quartierswerte im Jahr			Gesamtwerte SAN im Jahr		
	2020	2021	2022	2020	2021	2022
B.1 Kinderentwicklung	32,3%	32,3%	32,3%	36,5%	36,5%	36,5%
B.2 Alleinerziehenden-Haushalte	14,1%	13,9%	15,2%	14,3%	13,7%	14,1%

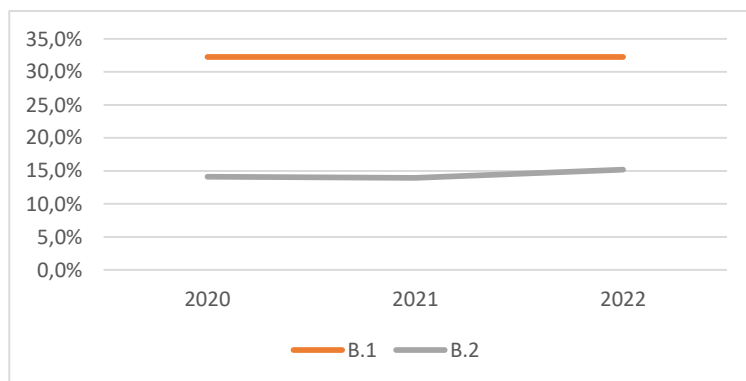

Zeitliche Entwicklung

SAN-Meindorf

Demografie	Quartierswerte im Jahr		
	2020	2021	2022
D.1 Aging-Index	73	79	83
D.2 Greying-Index	36	35	31
D.3 Geburtenrate	51	33	37

Gesamtwerte SAN im Jahr	2020	2021	2022
	D.1 Aging-Index	121	121
D.2 Greying-Index	47	49	49
D.3 Geburtenrate	49	28	45

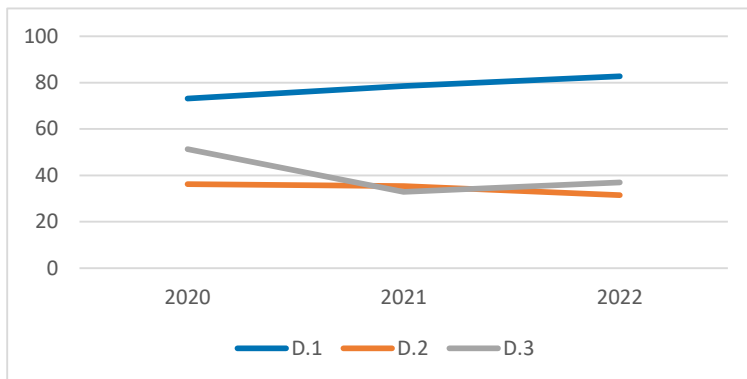

Erwerbstätigkeit	Quartierswerte im Jahr		
	2020	2021	2022
E.1 Aufstockerquote SGB II	19,8%	22,6%	17,6%
E.1 Langzeitarbeitslosigkeit	2,3%	2,7%	2,6%

Gesamtwerte SAN im Jahr	2020	2021	2022
	E.1 Aufstockerquote SGB II	25,5%	26,8%
E.1 Langzeitarbeitslosigkeit	3,9%	4,1%	3,5%

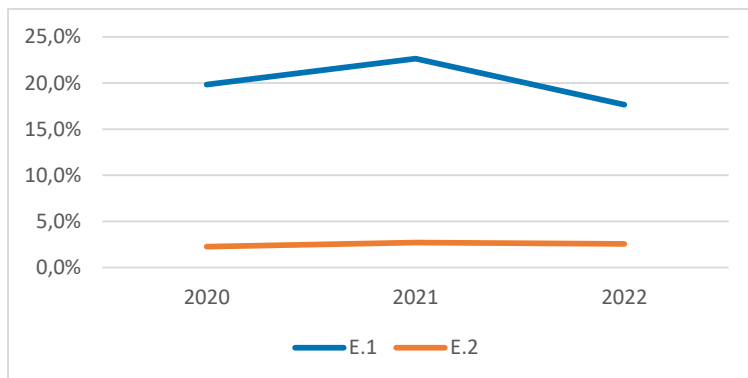





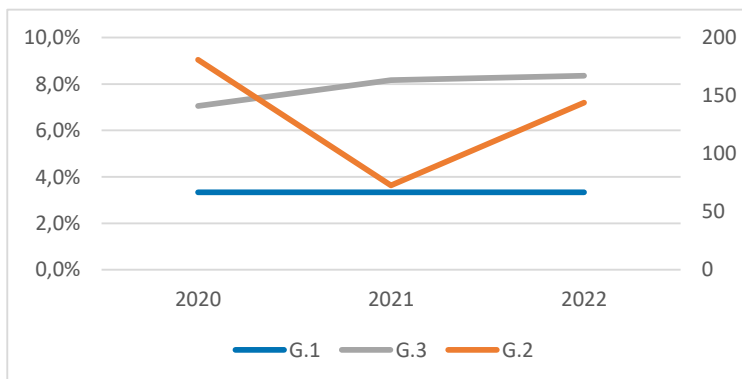

Gesundheit und Wohlergehen	Quartierswerte im Jahr		
	2020	2021	2022
G.1 Übergewicht bei Einschulung	3,3%	3,3%	3,3%
G.2 Vorzeitige Sterblichkeit	181	73	144
G.3 Schwerbehinderung	7,1%	8,2%	8,4%

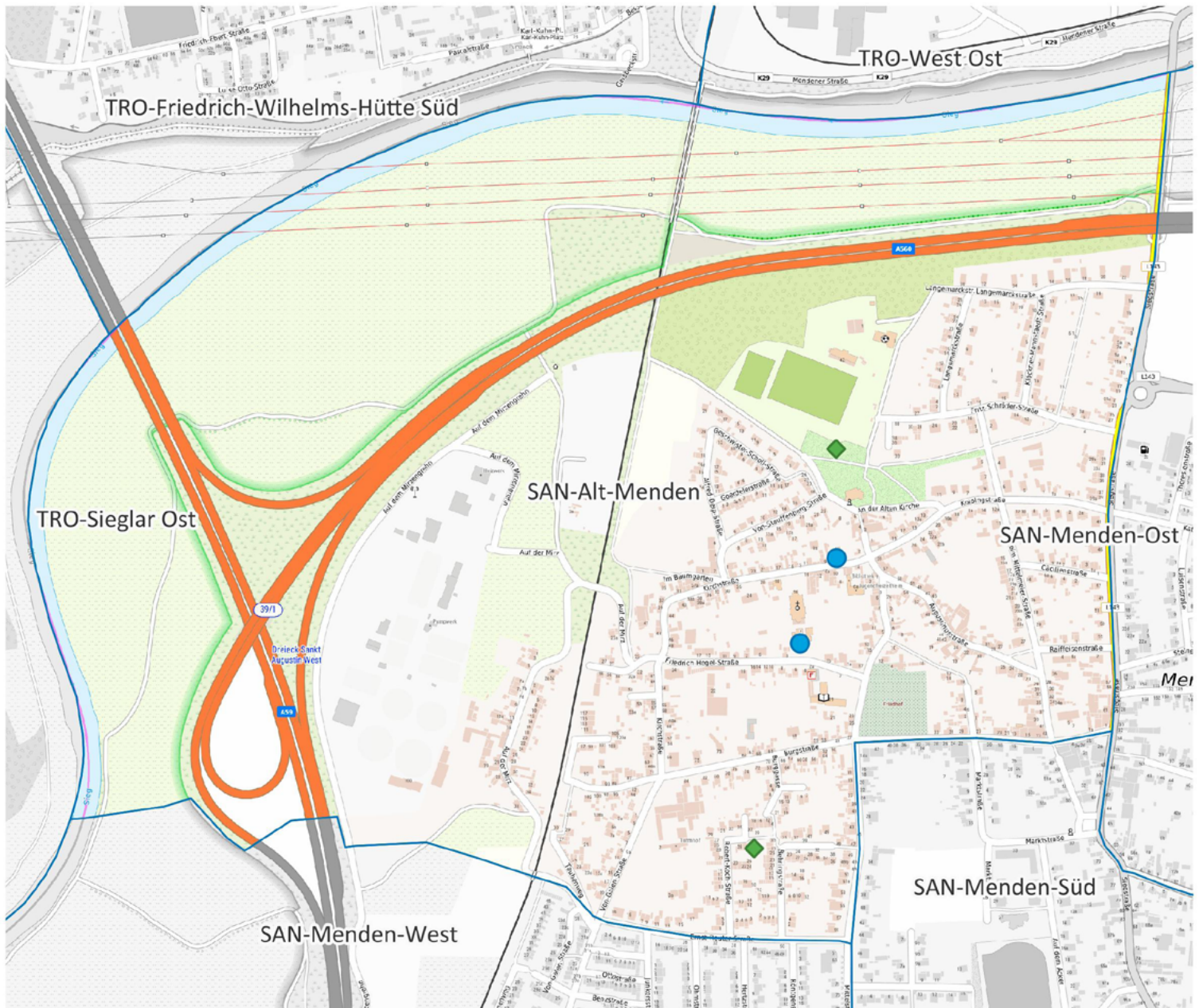
Gesamtwerte SAN im Jahr	2020	2021	2022
	G.1 Übergewicht bei Einschulung	6,9%	6,9%
G.2 Vorzeitige Sterblichkeit	206	105	212
G.3 Schwerbehinderung	7,8%	11,3%	11,1%



SAN-Alt-Menden



-  Apotheke
-  Krankenhaus
-  Grundschule
-  Kindertagesstätte
-  Spielplatz/ Bolzplatz
-  Schwimmbad
-  Quartiersgrenze

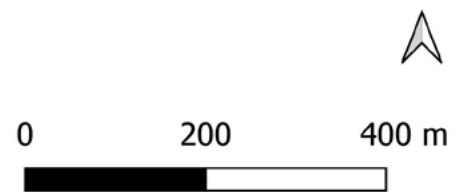

Land NRW (2022) / Sozialamt, Amt für Katasterwesen und Geoinformation des Rhein-Sieg-Kreises (2024) / Hintergrundkarte BKG (2020) - Lizenz dl-de/zero-2-0 (www.govdata.de/dl-de/zero-2-0)

Quartier SAN-Alt-Menden

Altersklassen

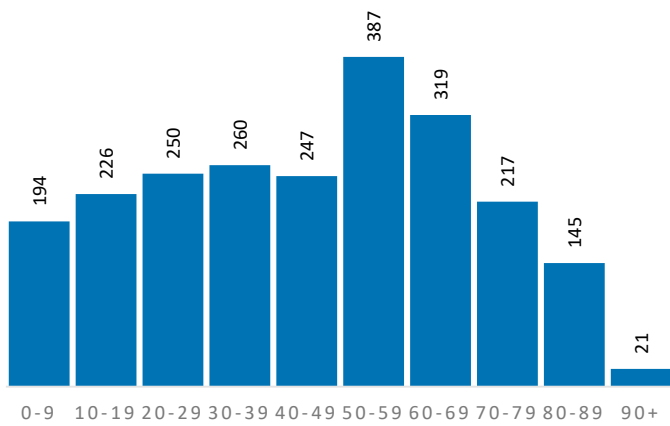

Demografische Grunddaten

	Quartier	SAN	RSK
Bevölkerung (Erstwohnung) 2022	2.266	58.104	625.312
davon: 0-19 Jahre	420	11.316	121.095
davon: 20-64 Jahre	1.316	33.211	365.354
davon: 65 Jahre und darüber	530	13.577	138.863
Durchschnittsalter	45,1	44,4	44,4
Bev. mit Migrationshintergrund	741	21.797	189.698

Privathaushalte

	Quartier	SAN	RSK
Einpersonenhaushalte	495	11.190	119.194
Privathaushalte mit Kindern	202	5.735	63.256
Alleinerziehenden-Haushalte	27	809	9.795

Aufmerksamkeitsbedarf 2022

Aufmerksamkeitsbedarf 2022

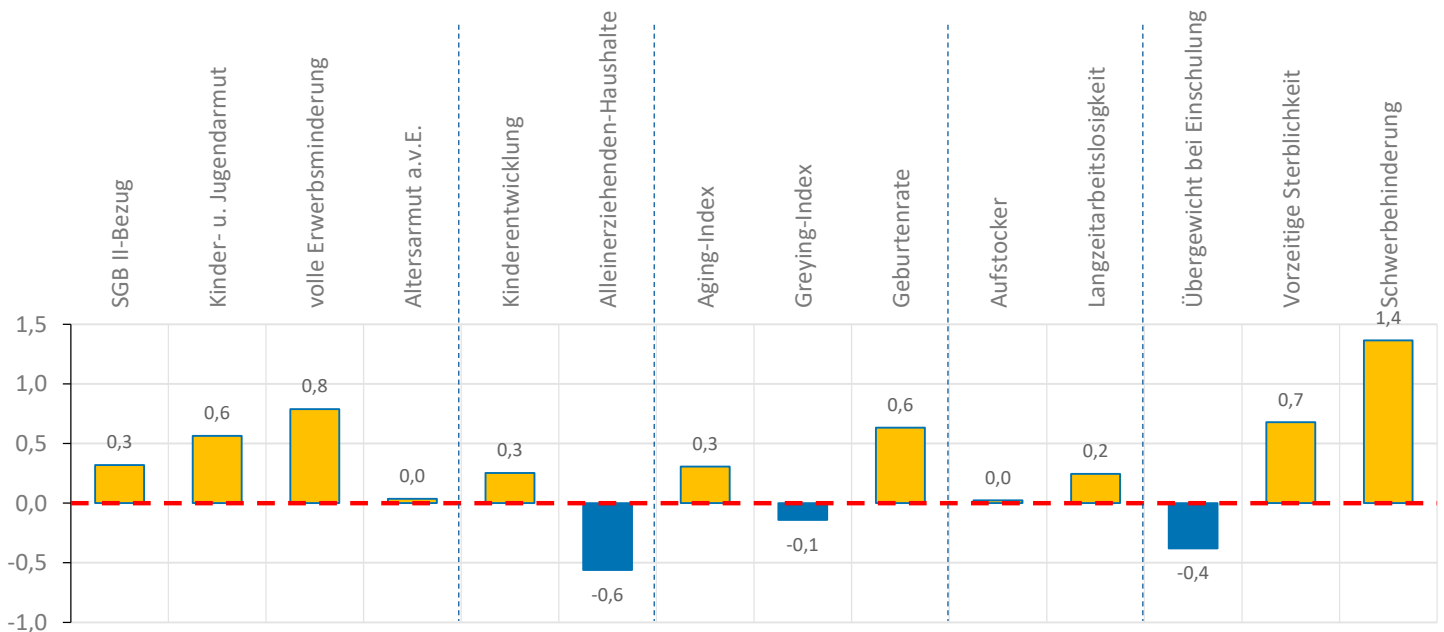
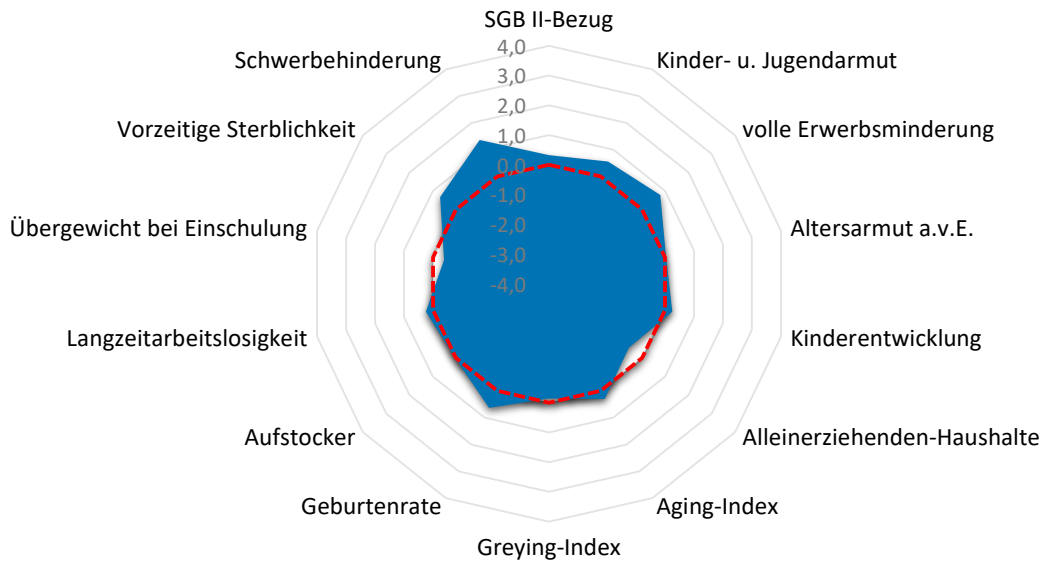

Quartier SAN-Alt-Menden

Armut	Quartier	SAN	RSK
SGB II-Bezug	8,6%	9,5%	7,2%
Kinder- u. Jugendarmut	15,5%	15,2%	11,4%
volle Erwerbsminderung	1,1%	0,8%	0,6%
Altersarmut außerhalb v. Einrichtung	2,8%	3,0%	2,6%

Bildung, Erziehung, Entwicklung	Quartier	SAN	RSK
Kinderentwicklung	35,0%	36,5%	32,6%
Alleinerziehenden-Haushalte	13,4%	14,1%	15,5%

Demografie	Quartier	SAN	RSK
Aging-Index	126	120	115
Greying-Index	46	49	48
Geburtenrate	38	45	44

Erwerbstätigkeit	Quartier	SAN	RSK
Aufstockerquote SGB II	21,6%	22,3%	21,4%
Langzeitarbeitslosigkeit	2,9%	3,5%	2,5%

Gesundheit und Wohlergehen	Quartier	SAN	RSK
Übergewicht bei Einschulung	5,0%	6,9%	7,3%
Vorzeitige Sterblichkeit	309	212	224
Schwerbehinderung	12,8%	11,1%	10,9%

Aufmerksamkeitsbedarf standard.	Quartier	SAN	RSK
insgesamt	0,3	0,2	0,0
Armut	0,4	0,4	0,0
Bildung, Erziehung	-0,2	0,0	0,0
Demografie	0,3	0,1	0,0
Erwerbsarbeit	0,1	0,4	0,0
Gesundheit	0,6	0,0	0,0

Kita- und Schulstandorte	Quartier	SAN	RSK
Kindertageseinrichtungen	2	19	403
Grundschulen	1	8	105
Familienzentren	0	12	110

Wohn- und Betreuungsangebote	Quartier	SAN	RSK
Tagespflege-Plätze	0	29	397
stat. Kurzzeitpflege-Plätze	0	0	81
stat. Dauerpflege-Plätze	0	420	5.614
Plätze in Pflege-WGs	0	10	296
stat. EGH-Plätze	23	68	1.043
Plätze in EGH-WGs	0	36	138
Hospiz-Plätze	0	0	29

Gesundheitsversorgung	Quartier	SAN	RSK
hausärztlich tätige Ärzte	2	40	459
Apotheken	0	15	139

Zeitliche Entwicklung

SAN-Alt-Menden

In diesem letzten Abschnitt werden die Indikatorenwerte für die Themenfelder in ihrer zeitlichen Entwicklung 2020 - 2022 dargestellt. Dies erfolgt tabellarisch für die Quartiere und auch als Gesamtentwicklung für die Kommune.

Die Liniendiagramme illustrieren ergänzend die aufgeführten Daten für das Quartier. Für das Themenfeld Gesundheit ist eine zweite Skala auf der rechten Seite abgebildet, die die Werte für die frühzeitige Sterblichkeit wiedergibt.

Armut	Quartierswerte im Jahr			Gesamtwerte SAN im Jahr		
	2020	2021	2022	2020	2021	2022
A.1 SGB II-Bezug	5,2%	7,8%	8,6%	6,5%	9,2%	9,5%
A.2 Kinder- u. Jugendarmut	11,5%	12,6%	15,5%	15,3%	14,4%	15,2%
A.3 volle Erwerbsminderung	1,9%	0,9%	1,1%	0,9%	0,9%	0,8%
A.4 Altersarmut auß. v. Einrichtungen	5,2%	2,2%	2,8%	2,7%	2,8%	3,0%

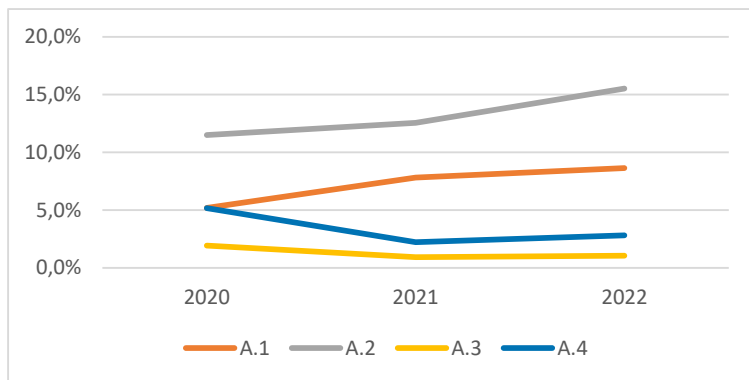

Bildung, Erziehung, Entwicklung	Quartierswerte im Jahr			Gesamtwerte SAN im Jahr		
	2020	2021	2022	2020	2021	2022
B.1 Kinderentwicklung	35,0%	35,0%	35,0%	36,5%	36,5%	36,5%
B.2 Alleinerziehenden-Haushalte	16,9%	15,7%	13,4%	14,3%	13,7%	14,1%

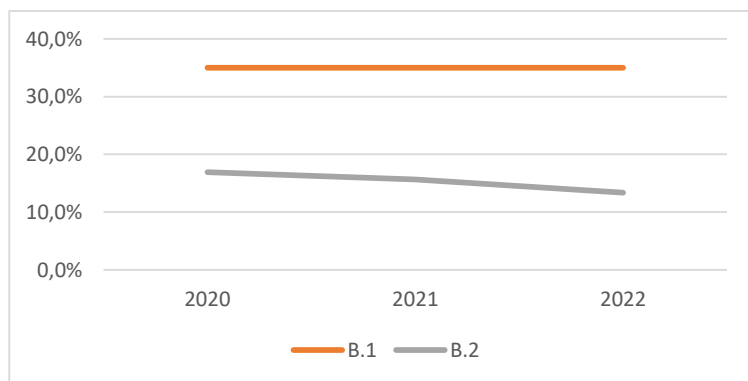

Zeitliche Entwicklung

SAN-Alt-Menden

Demografie	Quartierswerte im Jahr		
	2020	2021	2022
D.1 Aging-Index	128	132	126
D.2 Greying-Index	46	47	46
D.3 Geburtenrate	37	14	38

Gesamtwerte SAN im Jahr	2020	2021	2022
	D.1 Aging-Index	121	121
D.2 Greying-Index	47	49	49
D.3 Geburtenrate	49	28	45

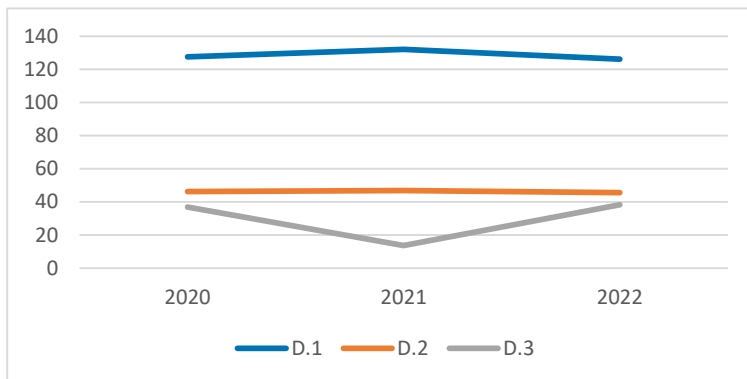

Erwerbstätigkeit	Quartierswerte im Jahr		
	2020	2021	2022
E.1 Aufstockerquote SGB II	27,5%	28,3%	21,6%
E.1 Langzeitarbeitslosigkeit	2,8%	3,2%	2,9%

Gesamtwerte SAN im Jahr	2020	2021	2022
	E.1 Aufstockerquote SGB II	25,5%	26,8%
E.1 Langzeitarbeitslosigkeit	3,9%	4,1%	3,5%

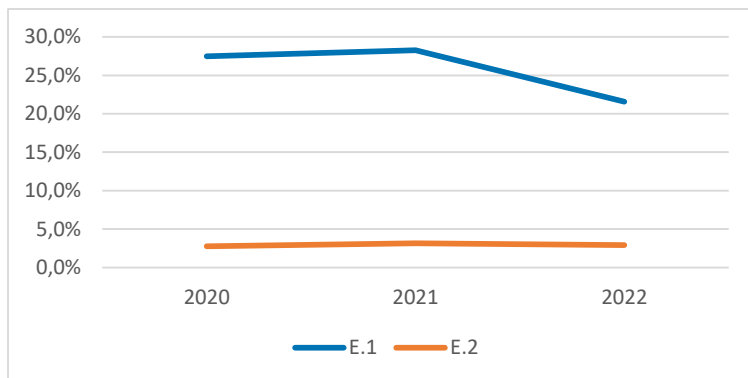



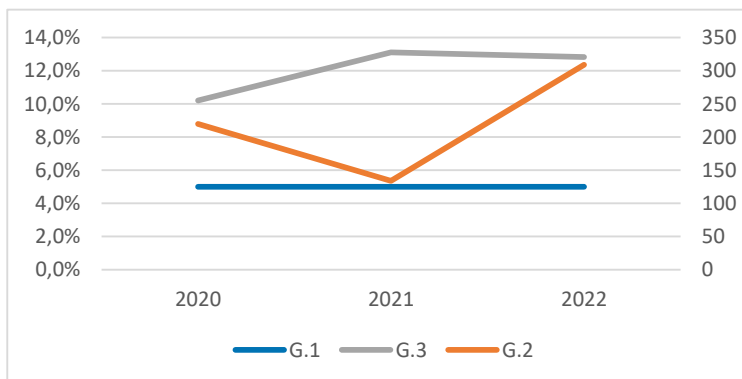

Gesundheit und Wohlergehen	Quartierswerte im Jahr		
	2020	2021	2022
G.1 Übergewicht bei Einschulung	5,0%	5,0%	5,0%
G.2 Vorzeitige Sterblichkeit	220	134	309
G.3 Schwerbehinderung	10,2%	13,1%	12,8%

Gesamtwerte SAN im Jahr	2020	2021	2022
	G.1 Übergewicht bei Einschulung	6,9%	6,9%
G.2 Vorzeitige Sterblichkeit	206	105	212
G.3 Schwerbehinderung	7,8%	11,3%	11,1%

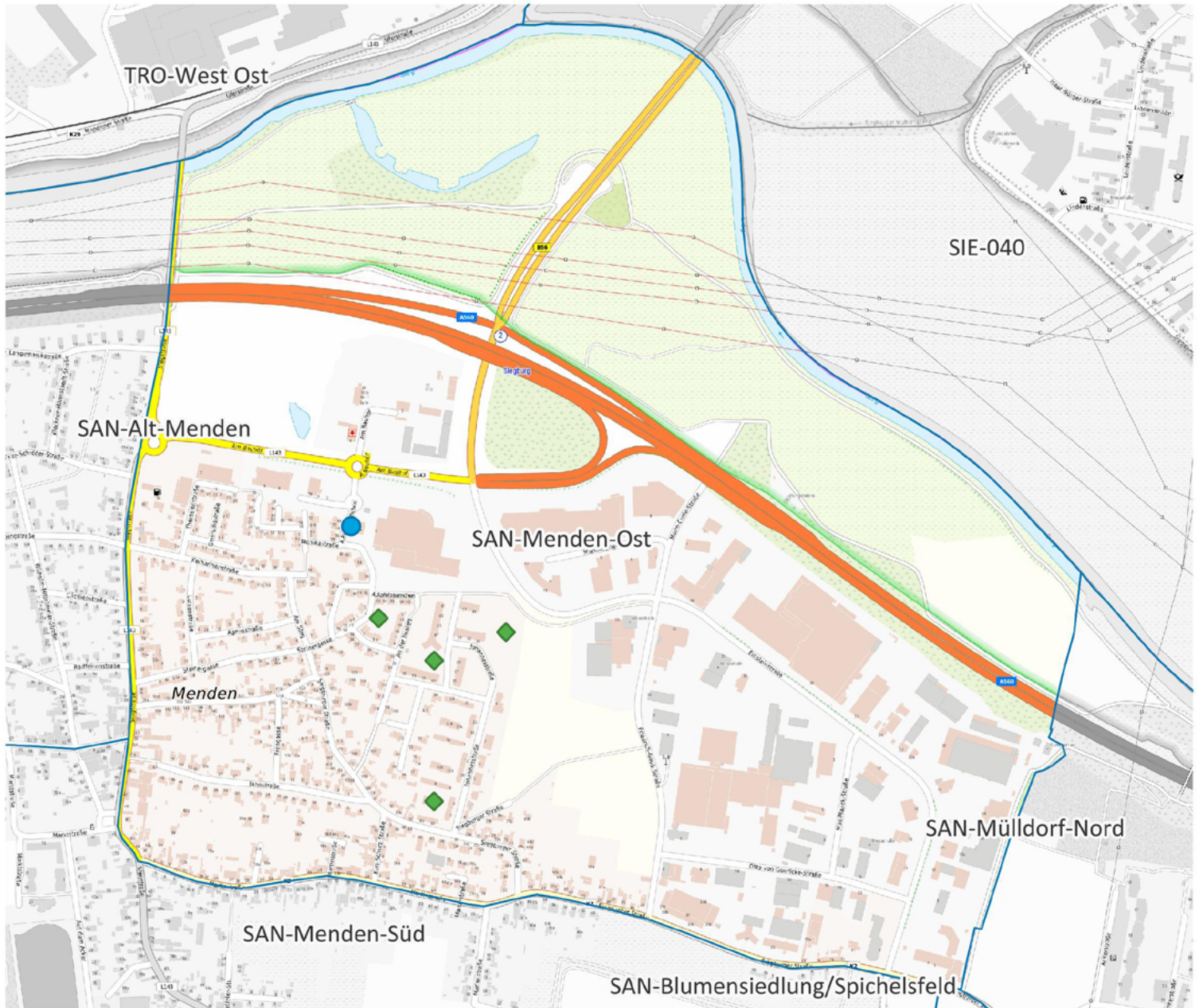

SAN-Menden-Ost



-  Apotheke
-  Krankenhaus
-  Grundschule
-  Kindertagesstätte
-  Spielplatz/ Bolzplatz
-  Schwimmbad
-  Quartiersgrenze

0 200 400 m



Land NRW (2022) / Sozialamt, Amt für Katasterwesen und
 Geoinformation des Rhein-Sieg-Kreises (2024) /
 Hintergrundkarte BKG (2020) - Lizenz dl-de/zero-2-0
 (www.govdata.de/dl-de/zero-2-0)

Quartier SAN-Menden-Ost

Altersklassen

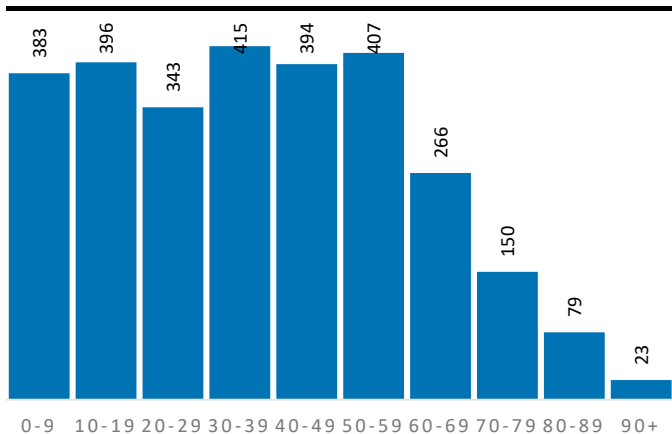

Demografische Grunddaten

	Quartier	SAN	RSK
Bevölkerung (Erstwohnung) 2022	2.856	58.104	625.312
davon: 0-19 Jahre	779	11.316	121.095
davon: 20-64 Jahre	1.697	33.211	365.354
davon: 65 Jahre und darüber	380	13.577	138.863
Durchschnittsalter	37,4	44,4	44,4
Bev. mit Migrationshintergrund	1.414	21.797	189.698

Privathaushalte

	Quartier	SAN	RSK
Einpersonenhaushalte	425	11.190	119.194
Privathaushalte mit Kindern	373	5.735	63.256
Alleinerziehenden-Haushalte	63	809	9.795

Aufmerksamkeitsbedarf 2022

Aufmerksamkeitsbedarf 2022

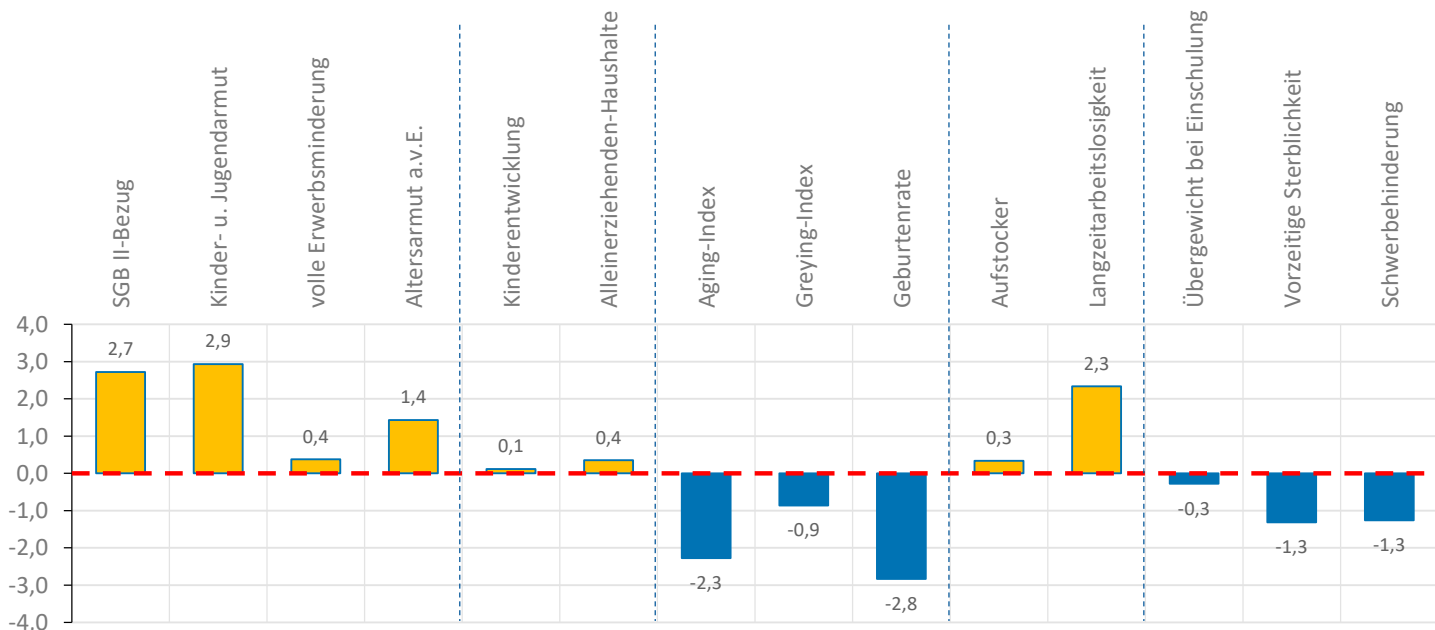
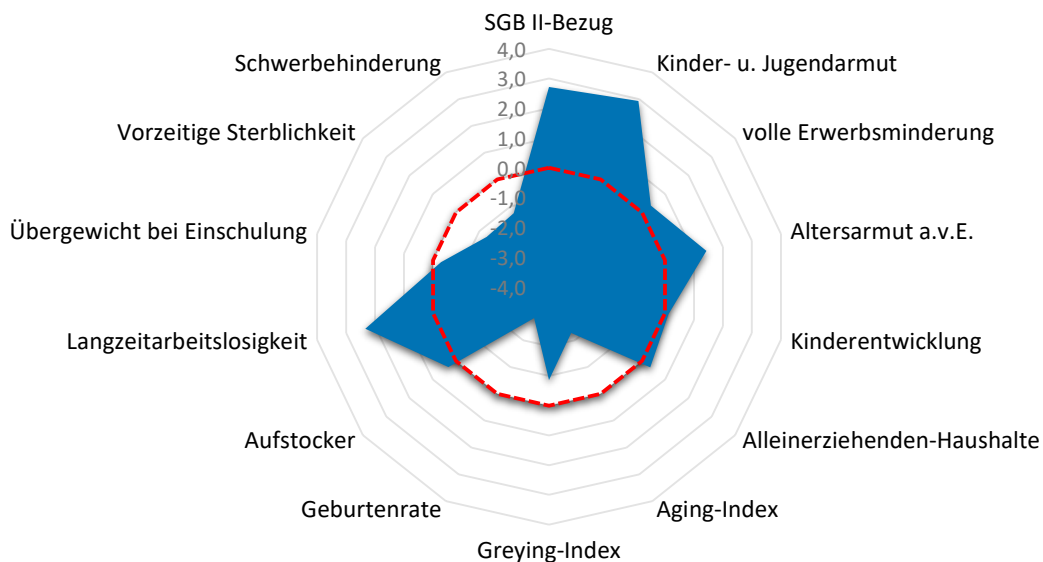

Quartier SAN-Menden-Ost

Armut	Quartier	SAN	RSK
SGB II-Bezug	18,6%	9,5%	7,2%
Kinder- u. Jugendarmut	31,8%	15,2%	11,4%
volle Erwerbsminderung	0,9%	0,8%	0,6%
Altersarmut außerhalb v. Einrichtung	5,8%	3,0%	2,6%

Bildung, Erziehung, Entwicklung	Quartier	SAN	RSK
Kinderentwicklung	33,3%	36,5%	32,6%
Alleinerziehenden-Haushalte	16,9%	14,1%	15,5%

Demografie	Quartier	SAN	RSK
Aging-Index	49	120	115
Greying-Index	37	49	48
Geburtenrate	70	45	44

Erwerbstätigkeit	Quartier	SAN	RSK
Aufstockerquote SGB II	23,0%	22,3%	21,4%
Langzeitarbeitslosigkeit	6,0%	3,5%	2,5%

Gesundheit und Wohlergehen	Quartier	SAN	RSK
Übergewicht bei Einschulung	5,6%	6,9%	7,3%
Vorzeitige Sterblichkeit	70	212	224
Schwerbehinderung	8,9%	11,1%	10,9%

Aufmerksamkeitsbedarf standard.	Quartier	SAN	RSK
insgesamt	0,1	0,2	0,0
Armut	1,9	0,4	0,0
Bildung, Erziehung	0,2	0,0	0,0
Demografie	-2,0	0,1	0,0
Erwerbsarbeit	1,3	0,4	0,0
Gesundheit	-1,0	0,0	0,0

Kita- und Schulstandorte	Quartier	SAN	RSK
Kindertageseinrichtungen	1	19	403
Grundschulen	0	8	105
Familienzentren	0	12	110

Wohn- und Betreuungsangebote	Quartier	SAN	RSK
Tagespflege-Plätze	0	29	397
stat. Kurzzeitpflege-Plätze	0	0	81
stat. Dauerpflege-Plätze	0	420	5.614
Plätze in Pflege-WGs	0	10	296
stat. EGH-Plätze	0	68	1.043
Plätze in EGH-WGs	0	36	138
Hospiz-Plätze	0	0	29

Gesundheitsversorgung	Quartier	SAN	RSK
hausärztlich tätige Ärzte	0	40	459
Apotheken	0	15	139

Zeitliche Entwicklung

SAN-Menden-Ost

In diesem letzten Abschnitt werden die Indikatorenwerte für die Themenfelder in ihrer zeitlichen Entwicklung 2020 - 2022 dargestellt. Dies erfolgt tabellarisch für die Quartiere und auch als Gesamtentwicklung für die Kommune.

Die Liniendiagramme illustrieren ergänzend die aufgeführten Daten für das Quartier. Für das Themenfeld Gesundheit ist eine zweite Skala auf der rechten Seite abgebildet, die die Werte für die frühzeitige Sterblichkeit wiedergibt.

Armut	Quartierswerte im Jahr			Gesamtwerte SAN im Jahr		
	2020	2021	2022	2020	2021	2022
A.1 SGB II-Bezug	11,2%	19,9%	18,6%	6,5%	9,2%	9,5%
A.2 Kinder- u. Jugendarmut	32,1%	31,6%	31,8%	15,3%	14,4%	15,2%
A.3 volle Erwerbsminderung	0,9%	0,9%	0,9%	0,9%	0,9%	0,8%
A.4 Altersarmut auß. v. Einrichtungen	6,2%	5,9%	5,8%	2,7%	2,8%	3,0%

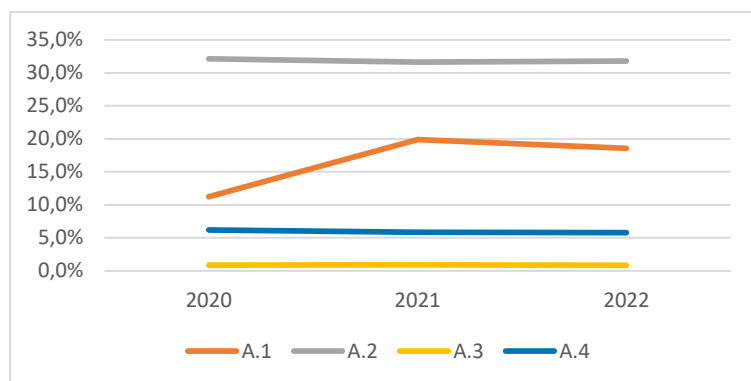

Bildung, Erziehung, Entwicklung	Quartierswerte im Jahr			Gesamtwerte SAN im Jahr		
	2020	2021	2022	2020	2021	2022
B.1 Kinderentwicklung	33,3%	33,3%	33,3%	36,5%	36,5%	36,5%
B.2 Alleinerziehenden-Haushalte	19,8%	18,4%	16,9%	14,3%	13,7%	14,1%

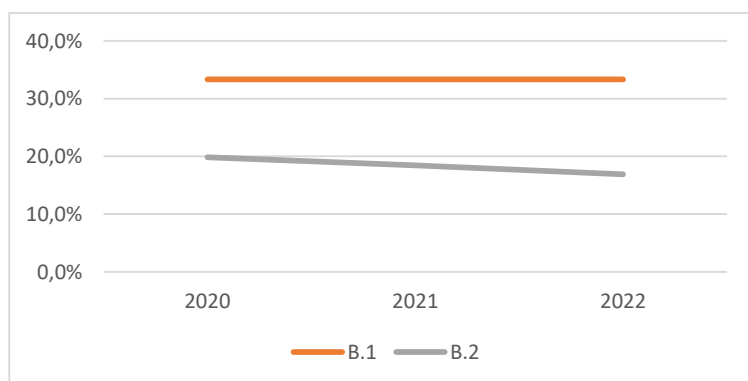

Zeitliche Entwicklung

SAN-Menden-Ost

Demografie	Quartierswerte im Jahr		
	2020	2021	2022
D.1 Aging-Index	47	49	49
D.2 Greying-Index	44	42	37
D.3 Geburtenrate	61	29	70

Gesamtwerte SAN im Jahr		
2020	2021	2022
121	121	120
47	49	49
49	28	45

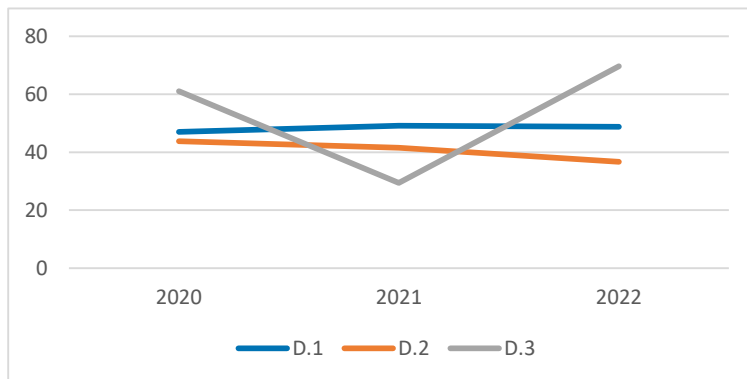

Erwerbstätigkeit	Quartierswerte im Jahr		
	2020	2021	2022
E.1 Aufstockerquote SGB II	25,5%	26,2%	23,0%
E.1 Langzeitarbeitslosigkeit	5,8%	6,5%	6,0%

Gesamtwerte SAN im Jahr		
2020	2021	2022
25,5%	26,8%	22,3%
3,9%	4,1%	3,5%

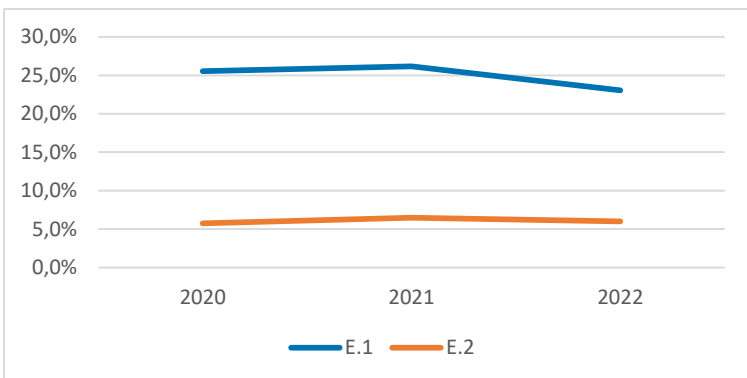

Gesundheit und Wohlergehen	Quartierswerte im Jahr		
	2020	2021	2022
G.1 Übergewicht bei Einschulung	5,6%	5,6%	5,6%
G.2 Vorzeitige Sterblichkeit	141	0	70
G.3 Schwerbehinderung	7,3%	9,3%	8,9%

Gesamtwerte SAN im Jahr		
2020	2021	2022
6,9%	6,9%	6,9%
206	105	212
7,8%	11,3%	11,1%

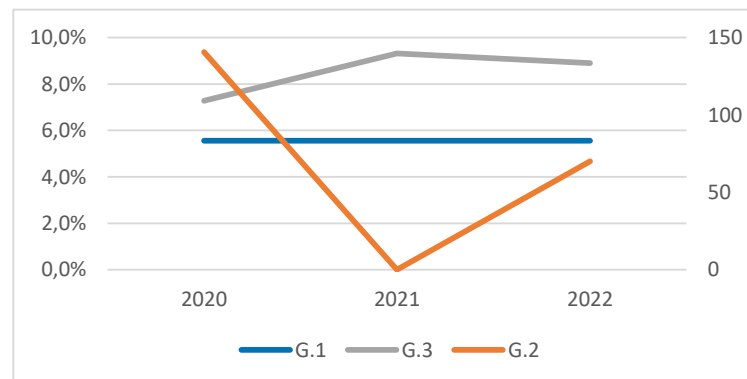

SAN-Menden-Süd



-  Apotheke
-  Krankenhaus
-  Grundschule
-  Kindertagesstätte
-  Spielplatz/ Bolzplatz
-  Schwimmbad
-  Quartiersgrenze

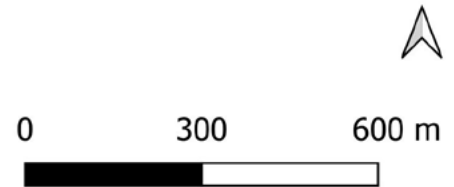

Land NRW (2022) / Sozialamt, Amt für Katasterwesen und Geoinformation des Rhein-Sieg-Kreises (2024) / Hintergrundkarte BKG (2020) - Lizenz dl-de/zero-2-0 (www.govdata.de/dl-de/zero-2-0)

Quartier SAN-Menden-Süd

Altersklassen

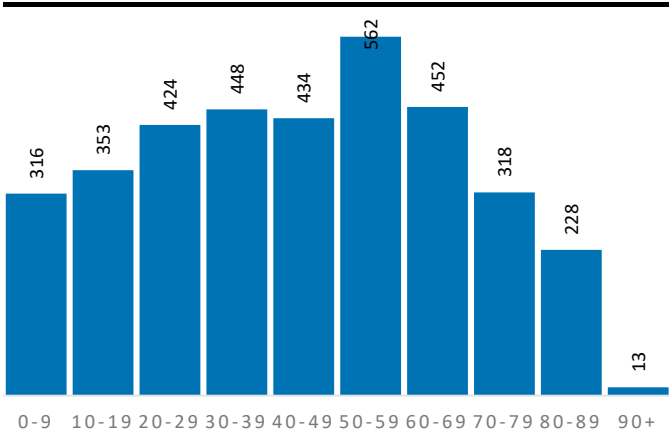

Demografische Grunddaten

	Quartier	SAN	RSK
Bevölkerung (Erstwohnung) 2022	3.548	58.104	625.312
davon: 0-19 Jahre	669	11.316	121.095
davon: 20-64 Jahre	2.112	33.211	365.354
davon: 65 Jahre und darüber	767	13.577	138.863
Durchschnittsalter	43,8	44,4	44,4
Bev. mit Migrationshintergrund	1.542	21.797	189.698

Privathaushalte

	Quartier	SAN	RSK
Einpersonenhaushalte	648	11.190	119.194
Privathaushalte mit Kindern	351	5.735	63.256
Alleinerziehenden-Haushalte	43	809	9.795

Aufmerksamkeitsbedarf 2022

Aufmerksamkeitsbedarf 2022

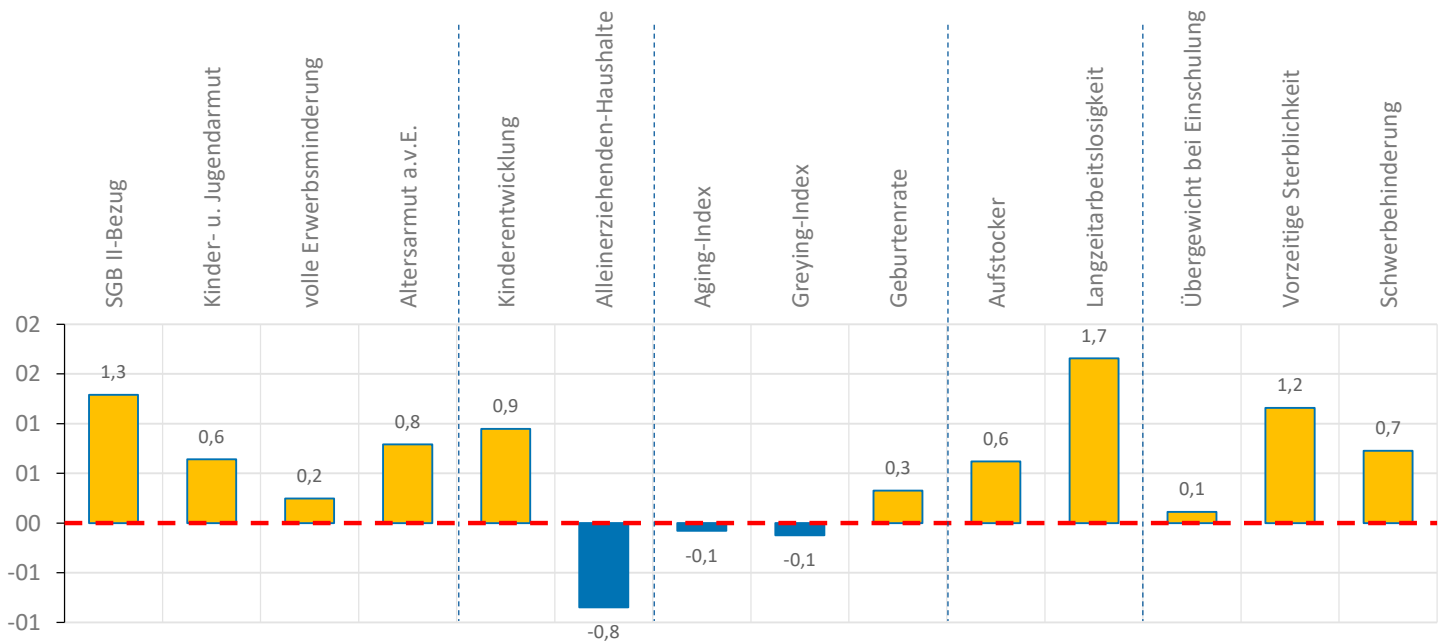
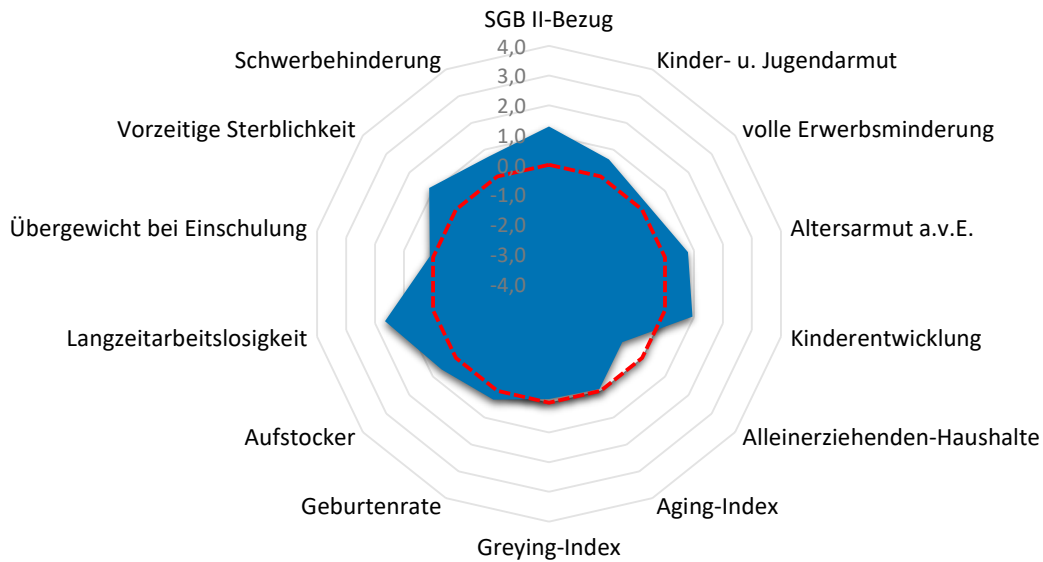

Quartier SAN-Menden-Süd

Armut	Quartier	SAN	RSK
SGB II-Bezug	12,7%	9,5%	7,2%
Kinder- u. Jugendarmut	16,1%	15,2%	11,4%
volle Erwerbsminderung	0,8%	0,8%	0,6%
Altersarmut außerhalb v. Einrichtung	4,4%	3,0%	2,6%

Bildung, Erziehung, Entwicklung	Quartier	SAN	RSK
Kinderentwicklung	43,6%	36,5%	32,6%
Alleinerziehenden-Haushalte	12,3%	14,1%	15,5%

Demografie	Quartier	SAN	RSK
Aging-Index	115	120	115
Greying-Index	46	49	48
Geburtenrate	41	45	44

Erwerbstätigkeit	Quartier	SAN	RSK
Aufstockerquote SGB II	24,4%	22,3%	21,4%
Langzeitarbeitslosigkeit	5,0%	3,5%	2,5%

Gesundheit und Wohlergehen	Quartier	SAN	RSK
Übergewicht bei Einschulung	7,7%	6,9%	7,3%
Vorzeitige Sterblichkeit	366	212	224
Schwerbehinderung	11,9%	11,1%	10,9%

Aufmerksamkeitsbedarf standard.	Quartier	SAN	RSK
insgesamt	0,5	0,2	0,0
Armut	0,7	0,4	0,0
Bildung, Erziehung	0,1	0,0	0,0
Demografie	0,0	0,1	0,0
Erwerbsarbeit	1,1	0,4	0,0
Gesundheit	0,7	0,0	0,0

Kita- und Schulstandorte	Quartier	SAN	RSK
Kindertageseinrichtungen	4	19	403
Grundschulen	1	8	105
Familienzentren	2	12	110

Wohn- und Betreuungsangebote	Quartier	SAN	RSK
Tagespflege-Plätze	0	29	397
stat. Kurzzeitpflege-Plätze	0	0	81
stat. Dauerpflege-Plätze	0	420	5.614
Plätze in Pflege-WGs	0	10	296
stat. EGH-Plätze	0	68	1.043
Plätze in EGH-WGs	0	36	138
Hospiz-Plätze	0	0	29

Gesundheitsversorgung	Quartier	SAN	RSK
hausärztlich tätige Ärzte	2	40	459
Apotheken	2	15	139

Zeitliche Entwicklung

SAN-Menden-Süd

In diesem letzten Abschnitt werden die Indikatorenwerte für die Themenfelder in ihrer zeitlichen Entwicklung 2020 - 2022 dargestellt. Dies erfolgt tabellarisch für die Quartiere und auch als Gesamtentwicklung für die Kommune.

Die Liniendiagramme illustrieren ergänzend die aufgeführten Daten für das Quartier. Für das Themenfeld Gesundheit ist eine zweite Skala auf der rechten Seite abgebildet, die die Werte für die frühzeitige Sterblichkeit wiedergibt.

Armut	Quartierswerte im Jahr			Gesamtwerte SAN im Jahr		
	2020	2021	2022	2020	2021	2022
A.1 SGB II-Bezug	8,8%	12,4%	12,7%	6,5%	9,2%	9,5%
A.2 Kinder- u. Jugendarmut	15,7%	16,2%	16,1%	15,3%	14,4%	15,2%
A.3 volle Erwerbsminderung	0,4%	0,9%	0,8%	0,9%	0,9%	0,8%
A.4 Altersarmut auß. v. Einrichtungen	1,8%	3,9%	4,4%	2,7%	2,8%	3,0%

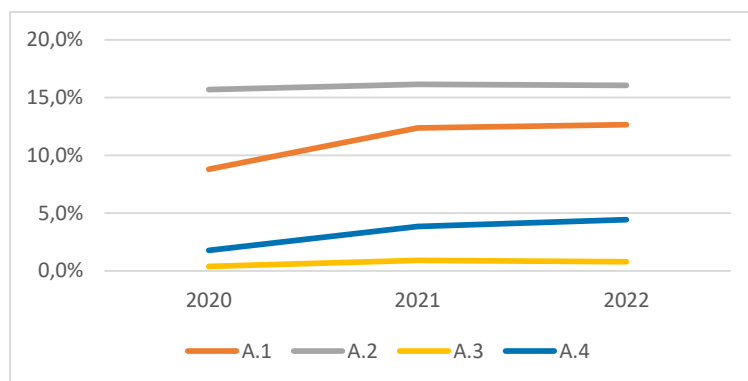

Bildung, Erziehung, Entwicklung	Quartierswerte im Jahr			Gesamtwerte SAN im Jahr		
	2020	2021	2022	2020	2021	2022
B.1 Kinderentwicklung	43,6%	43,6%	43,6%	36,5%	36,5%	36,5%
B.2 Alleinerziehenden-Haushalte	12,6%	12,0%	12,3%	14,3%	13,7%	14,1%

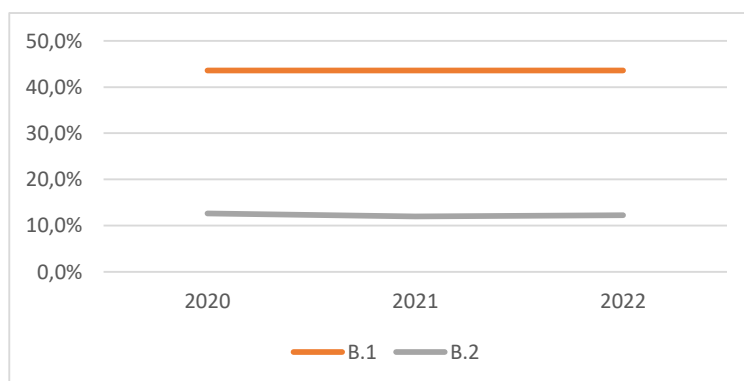

Zeitliche Entwicklung

SAN-Menden-Süd

Demografie	Quartierswerte im Jahr		
	2020	2021	2022
D.1 Aging-Index	104	111	115
D.2 Greying-Index	40	43	46
D.3 Geburtenrate	54	31	41

Gesamtwerte SAN im Jahr	2020	2021	2022
	D.1 Aging-Index	121	121
D.2 Greying-Index	47	49	49
D.3 Geburtenrate	49	28	45

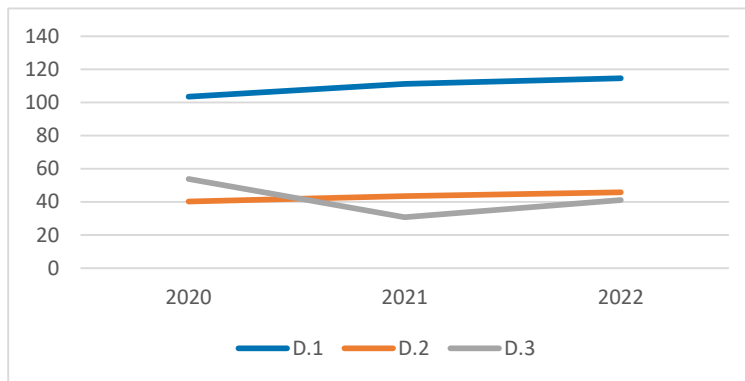

Erwerbstätigkeit	Quartierswerte im Jahr		
	2020	2021	2022
E.1 Aufstockerquote SGB II	27,5%	28,2%	24,4%
E.1 Langzeitarbeitslosigkeit	5,8%	5,7%	5,0%

Gesamtwerte SAN im Jahr	2020	2021	2022
	E.1 Aufstockerquote SGB II	25,5%	26,8%
E.1 Langzeitarbeitslosigkeit	3,9%	4,1%	3,5%

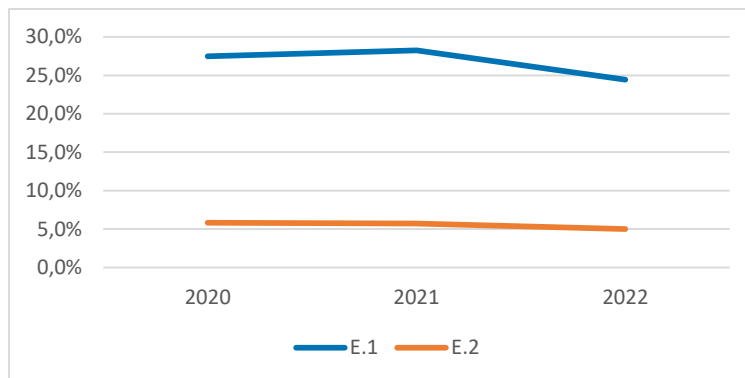

Gesundheit und Wohlergehen	Quartierswerte im Jahr		
	2020	2021	2022
G.1 Übergewicht bei Einschulung	7,7%	7,7%	7,7%
G.2 Vorzeitige Sterblichkeit	279	141	366
G.3 Schwerbehinderung	8,5%	11,5%	11,9%

Gesamtwerte SAN im Jahr	2020	2021	2022
	G.1 Übergewicht bei Einschulung	6,9%	6,9%
G.2 Vorzeitige Sterblichkeit	206	105	212
G.3 Schwerbehinderung	7,8%	11,3%	11,1%

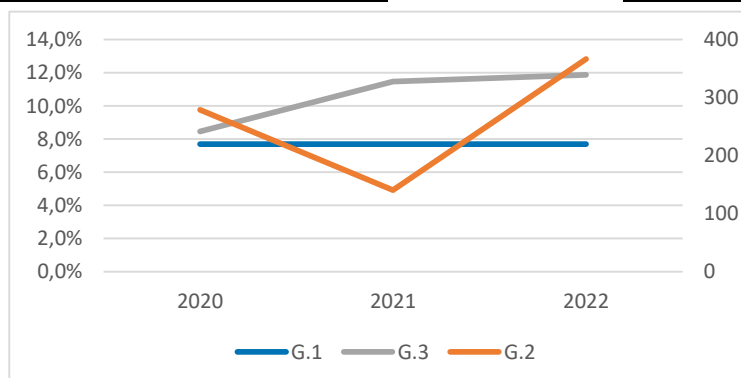

SAN-Menden-West

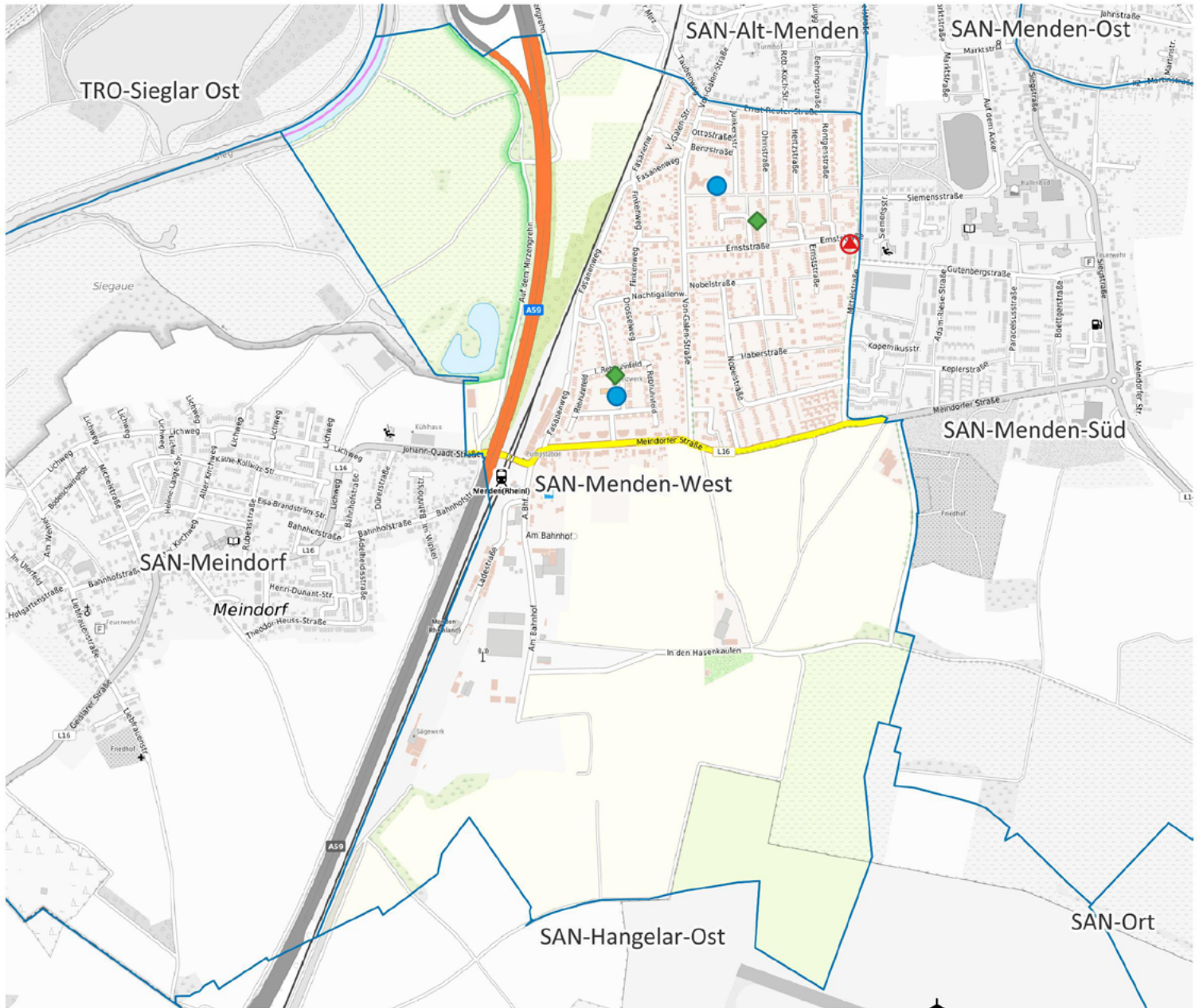

-  Apotheke
-  Krankenhaus
-  Grundschule
-  Kindertagesstätte
-  Spielplatz/ Bolzplatz
-  Schwimmbad
-  Quartiersgrenze

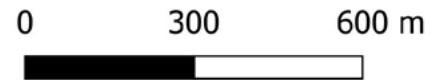

Land NRW (2022) / Sozialamt, Amt für Katasterwesen und Geoinformation des Rhein-Sieg-Kreises (2024) / Hintergrundkarte BKG (2020) - Lizenz dl-de/zero-2-0 (www.govdata.de/dl-de/zero-2-0)

Quartier SAN-Menden-West

Altersklassen

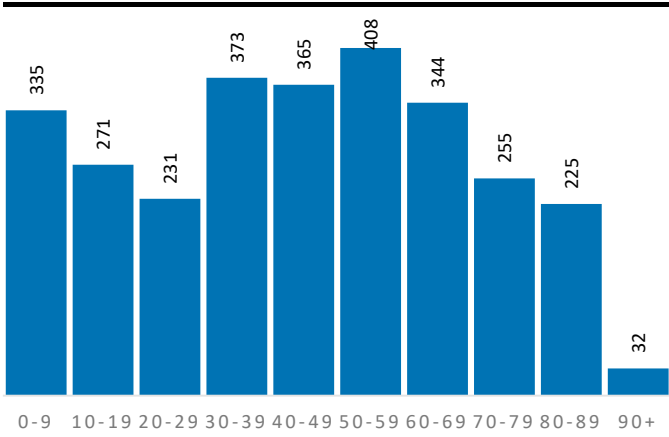

Demografische Grunddaten

	Quartier	SAN	RSK
Bevölkerung (Erstwohnung) 2022	2.839	58.104	625.312
davon: 0-19 Jahre	606	11.316	121.095
davon: 20-64 Jahre	1.567	33.211	365.354
davon: 65 Jahre und darüber	666	13.577	138.863
Durchschnittsalter	44,1	44,4	44,4
Bev. mit Migrationshintergrund	871	21.797	189.698

Privathaushalte

	Quartier	SAN	RSK
Einpersonenhaushalte	422	11.190	119.194
Privathaushalte mit Kindern	320	5.735	63.256
Alleinerziehenden-Haushalte	23	809	9.795

Aufmerksamkeitsbedarf 2022

Aufmerksamkeitsbedarf 2022

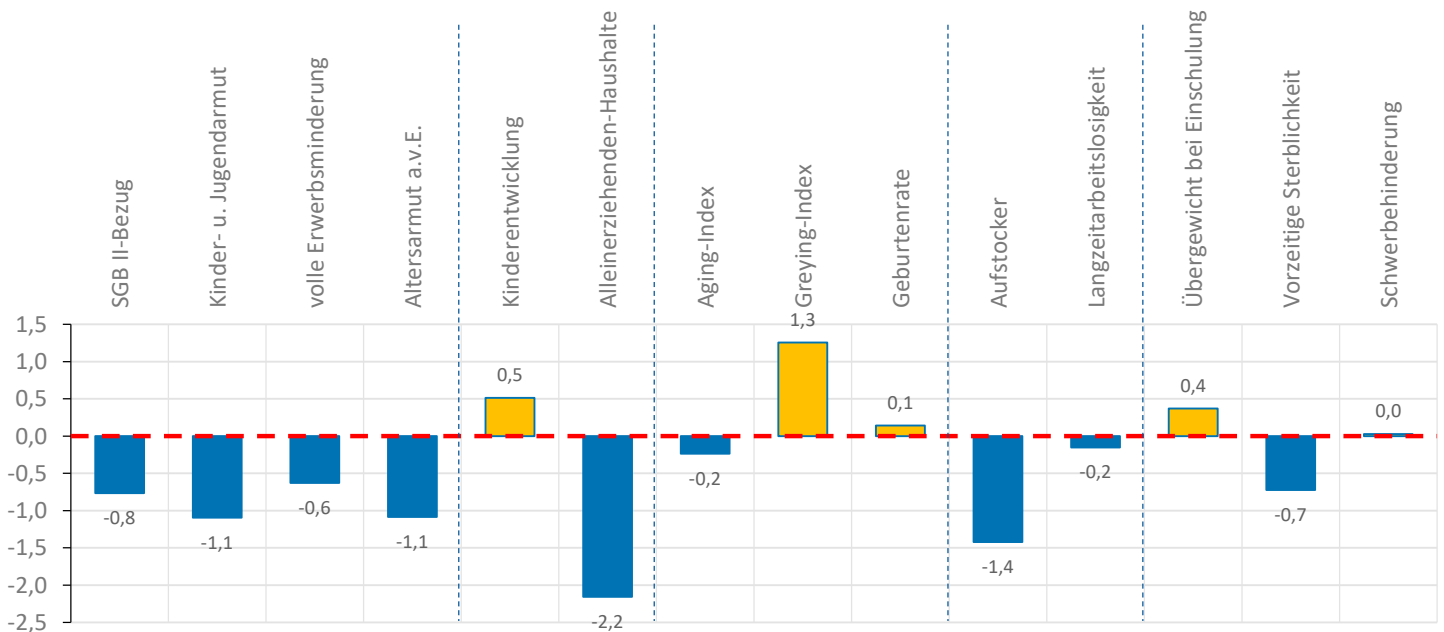
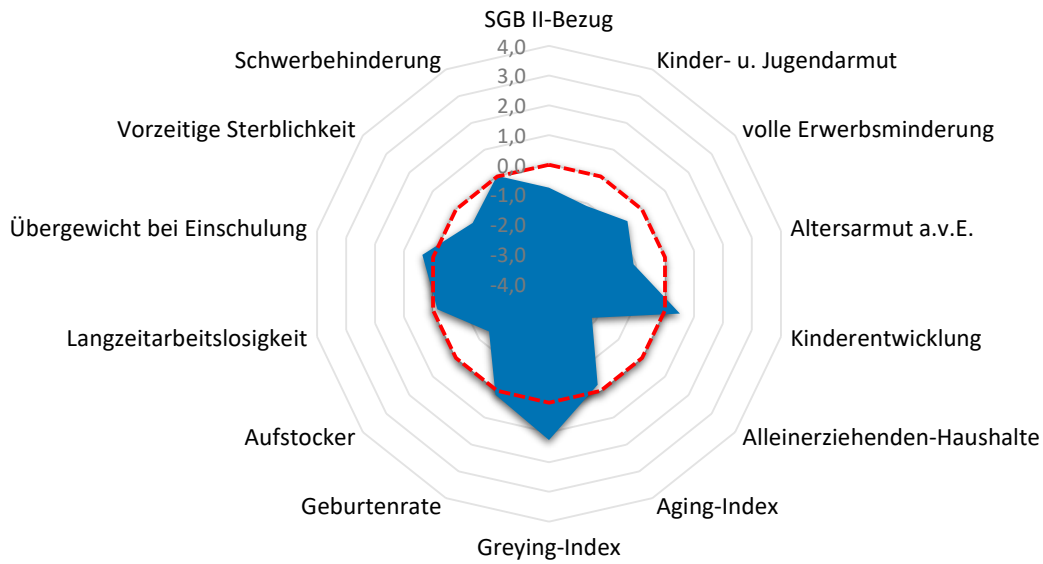

Quartier SAN-Menden-West

Armut	Quartier	SAN	RSK
SGB II-Bezug	4,1%	9,5%	7,2%
Kinder- u. Jugendarmut	4,1%	15,2%	11,4%
volle Erwerbsminderung	0,4%	0,8%	0,6%
Altersarmut außerhalb v. Einrichtung	0,5%	3,0%	2,6%

Bildung, Erziehung, Entwicklung	Quartier	SAN	RSK
Kinderentwicklung	38,2%	36,5%	32,6%
Alleinerziehenden-Haushalte	7,2%	14,1%	15,5%

Demografie	Quartier	SAN	RSK
Aging-Index	110	120	115
Greying-Index	63	49	48
Geburtenrate	43	45	44

Erwerbstätigkeit	Quartier	SAN	RSK
Aufstockerquote SGB II	14,6%	22,3%	21,4%
Langzeitarbeitslosigkeit	2,3%	3,5%	2,5%

Gesundheit und Wohlergehen	Quartier	SAN	RSK
Übergewicht bei Einschulung	9,1%	6,9%	7,3%
Vorzeitige Sterblichkeit	141	212	224
Schwerbehinderung	10,8%	11,1%	10,9%

Aufmerksamkeitsbedarf standard.	Quartier	SAN	RSK
insgesamt	-0,4	0,2	0,0
Armut	-0,9	0,4	0,0
Bildung, Erziehung	-0,8	0,0	0,0
Demografie	0,4	0,1	0,0
Erwerbsarbeit	-0,8	0,4	0,0
Gesundheit	-0,1	0,0	0,0

Kita- und Schulstandorte	Quartier	SAN	RSK
Kindertageseinrichtungen	2	19	403
Grundschulen	0	8	105
Familienzentren	0	12	110

Wohn- und Betreuungsangebote	Quartier	SAN	RSK
Tagespflege-Plätze	0	29	397
stat. Kurzzeitpflege-Plätze	0	0	81
stat. Dauerpflege-Plätze	0	420	5.614
Plätze in Pflege-WGs	4	10	296
stat. EGH-Plätze	0	68	1.043
Plätze in EGH-WGs	0	36	138
Hospiz-Plätze	0	0	29

Gesundheitsversorgung	Quartier	SAN	RSK
hausärztlich tätige Ärzte	2	40	459
Apotheken	1	15	139

Zeitliche Entwicklung

SAN-Menden-West

In diesem letzten Abschnitt werden die Indikatorenwerte für die Themenfelder in ihrer zeitlichen Entwicklung 2020 - 2022 dargestellt. Dies erfolgt tabellarisch für die Quartiere und auch als Gesamtentwicklung für die Kommune.

Die Liniendiagramme illustrieren ergänzend die aufgeführten Daten für das Quartier. Für das Themenfeld Gesundheit ist eine zweite Skala auf der rechten Seite abgebildet, die die Werte für die frühzeitige Sterblichkeit wiedergibt.

Armut	Quartierswerte im Jahr			Gesamtwerte SAN im Jahr		
	2020	2021	2022	2020	2021	2022
A.1 SGB II-Bezug	3,3%	4,0%	4,1%	6,5%	9,2%	9,5%
A.2 Kinder- u. Jugendarmut	6,5%	4,3%	4,1%	15,3%	14,4%	15,2%
A.3 volle Erwerbsminderung	0,3%	0,4%	0,4%	0,9%	0,9%	0,8%
A.4 Altersarmut auß. v. Einrichtungen	0,3%	0,5%	0,5%	2,7%	2,8%	3,0%

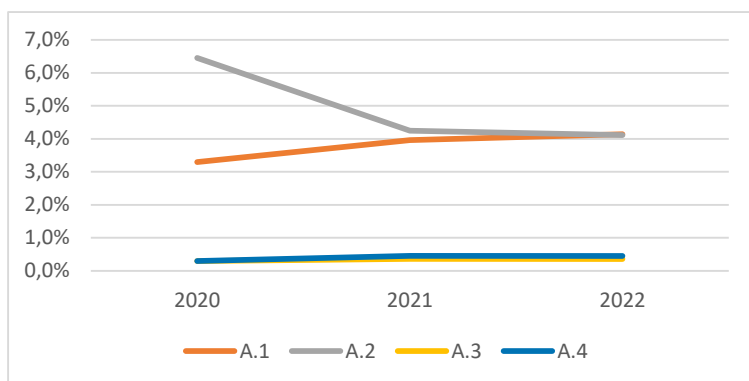

Bildung, Erziehung, Entwicklung	Quartierswerte im Jahr			Gesamtwerte SAN im Jahr		
	2020	2021	2022	2020	2021	2022
B.1 Kinderentwicklung	38,2%	38,2%	38,2%	36,5%	36,5%	36,5%
B.2 Alleinerziehenden-Haushalte	8,4%	7,1%	7,2%	14,3%	13,7%	14,1%

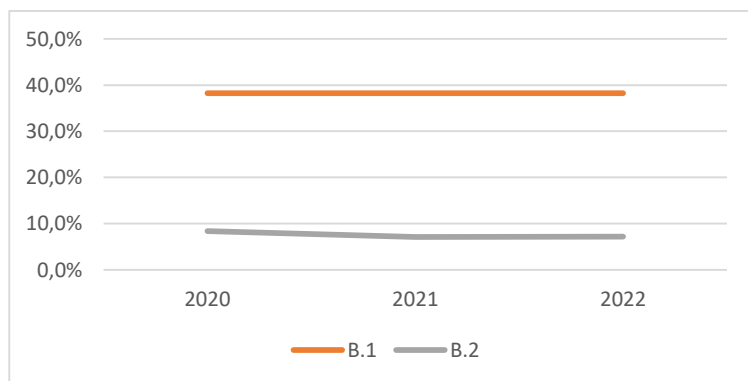

Zeitliche Entwicklung

SAN-Menden-West

Demografie	Quartierswerte im Jahr		
	2020	2021	2022
D.1 Aging-Index	114	111	110
D.2 Greying-Index	62	65	63
D.3 Geburtenrate	61	17	43

Gesamtwerte SAN im Jahr	2020	2021	2022
	D.1 Aging-Index	121	121
D.2 Greying-Index	47	49	49
D.3 Geburtenrate	49	28	45

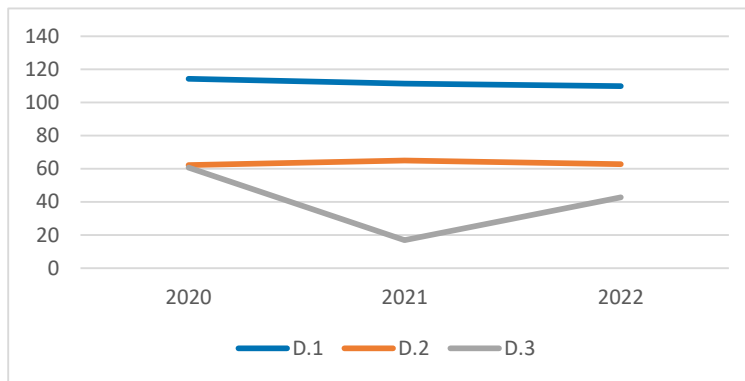

Erwerbstätigkeit	Quartierswerte im Jahr		
	2020	2021	2022
E.1 Aufstockerquote SGB II	16,9%	16,7%	14,6%
E.1 Langzeitarbeitslosigkeit	2,7%	2,1%	2,3%

Gesamtwerte SAN im Jahr	2020	2021	2022
	E.1 Aufstockerquote SGB II	25,5%	26,8%
E.1 Langzeitarbeitslosigkeit	3,9%	4,1%	3,5%

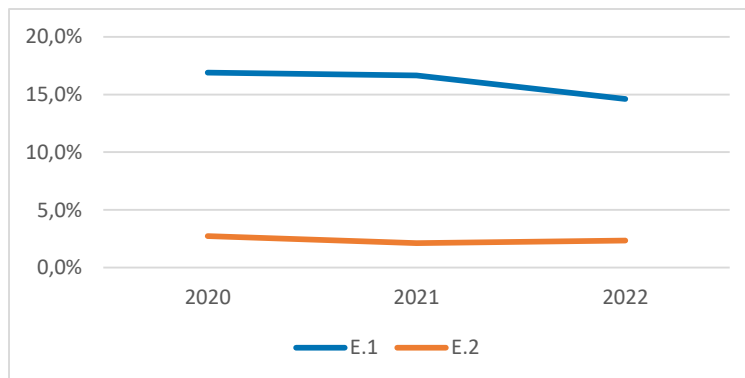

Gesundheit und Wohlergehen	Quartierswerte im Jahr		
	2020	2021	2022
G.1 Übergewicht bei Einschulung	9,1%	9,1%	9,1%
G.2 Vorzeitige Sterblichkeit	142	36	141
G.3 Schwerbehinderung	8,6%	10,8%	10,8%

Gesamtwerte SAN im Jahr	2020	2021	2022
	G.1 Übergewicht bei Einschulung	6,9%	6,9%
G.2 Vorzeitige Sterblichkeit	206	105	212
G.3 Schwerbehinderung	7,8%	11,3%	11,1%

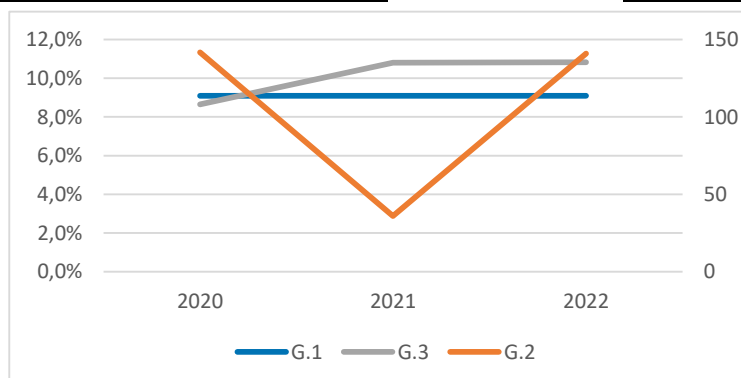

SAN-Alt-Mülldorf

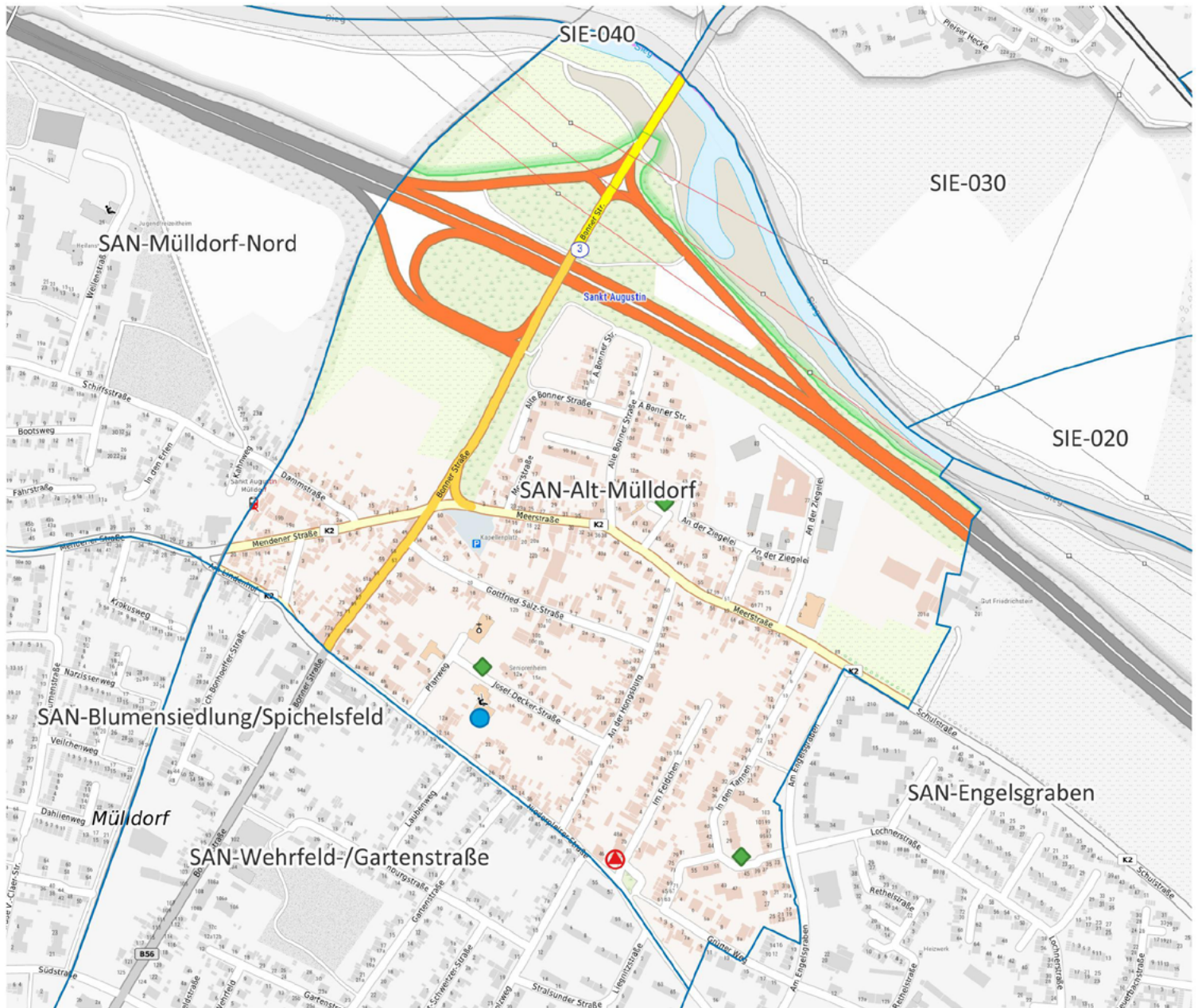

- Apotheke
- Krankenhaus
- Grundschule
- Kindertagesstätte
- Spielplatz/ Bolzplatz
- Schwimmbad
- Quartiersgrenze

0 170 340 m



Land NRW (2022) / Sozialamt, Amt für Katasterwesen und Geoinformation des Rhein-Sieg-Kreises (2024) / Hintergrundkarte BKG (2020) - Lizenz dl-de/zero-2-0 (www.govdata.de/dl-de/zero-2-0)

Quartier SAN-Alt-Mülldorf

Altersklassen

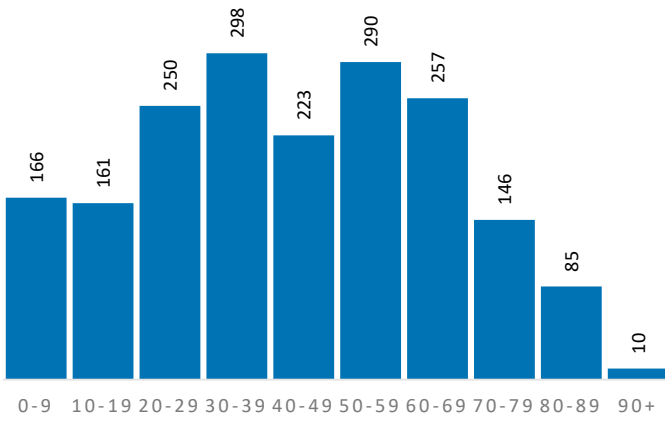

Demografische Grunddaten

	Quartier	SAN	RSK
Bevölkerung (Erstwohnung) 2022	1.886	58.104	625.312
davon: 0-19 Jahre	327	11.316	121.095
davon: 20-64 Jahre	1.216	33.211	365.354
davon: 65 Jahre und darüber	343	13.577	138.863
Durchschnittsalter	42,8	44,4	44,4
Bev. mit Migrationshintergrund	768	21.797	189.698

Privathaushalte

	Quartier	SAN	RSK
Einpersonenhaushalte	531	11.190	119.194
Privathaushalte mit Kindern	172	5.735	63.256
Alleinerziehenden-Haushalte	21	809	9.795

Aufmerksamkeitsbedarf 2022

Aufmerksamkeitsbedarf 2022

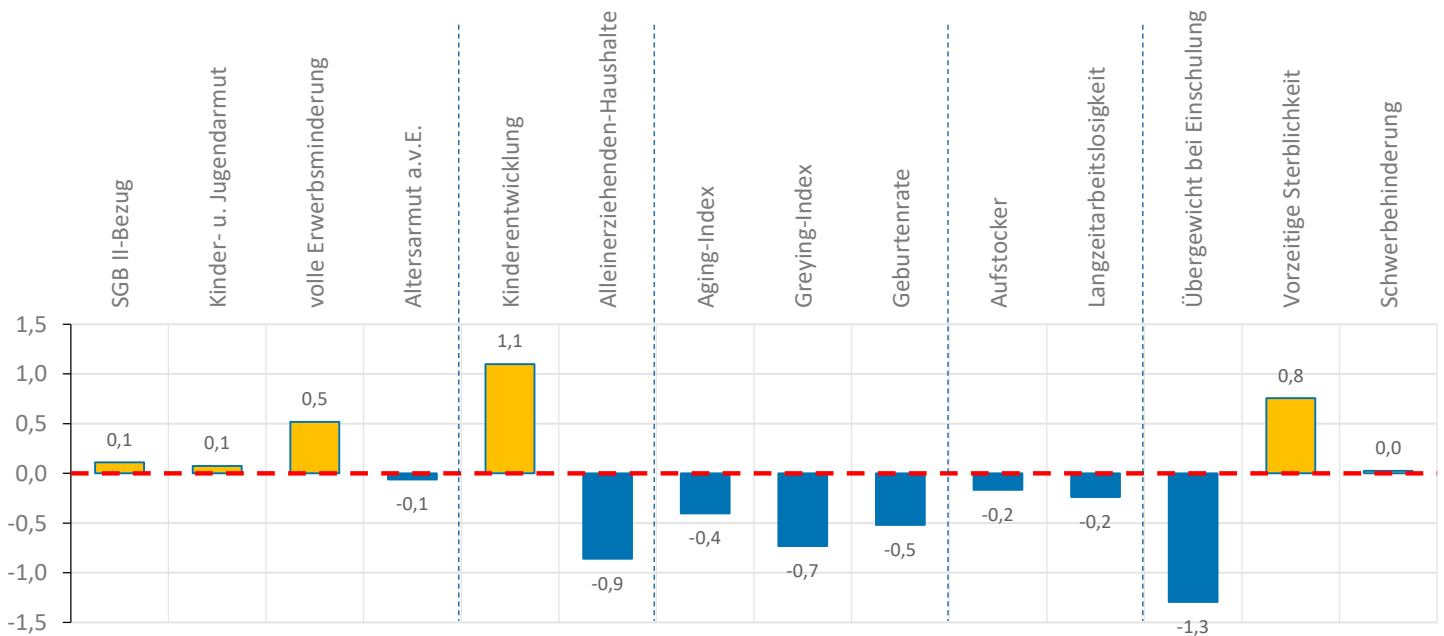
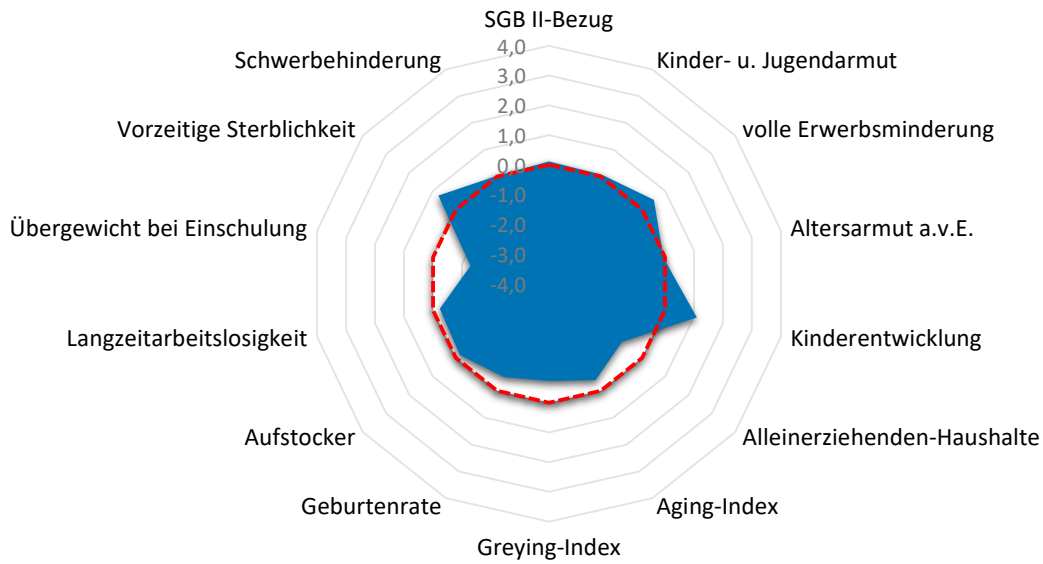

Quartier SAN-Alt-Mülldorf

Armut	Quartier	SAN	RSK
SGB II-Bezug	7,8%	9,5%	7,2%
Kinder- u. Jugendarmut	12,2%	15,2%	11,4%
volle Erwerbsminderung	0,9%	0,8%	0,6%
Altersarmut außerhalb v. Einrichtung	2,6%	3,0%	2,6%

Bildung, Erziehung, Entwicklung	Quartier	SAN	RSK
Kinderentwicklung	45,5%	36,5%	32,6%
Alleinerziehenden-Haushalte	12,2%	14,1%	15,5%

Demografie	Quartier	SAN	RSK
Aging-Index	105	120	115
Greying-Index	38	49	48
Geburtenrate	49	45	44

Erwerbstätigkeit	Quartier	SAN	RSK
Aufstockerquote SGB II	20,7%	22,3%	21,4%
Langzeitarbeitslosigkeit	2,2%	3,5%	2,5%

Gesundheit und Wohlergehen	Quartier	SAN	RSK
Übergewicht bei Einschulung	0,0%	6,9%	7,3%
Vorzeitige Sterblichkeit	318	212	224
Schwerbehinderung	10,8%	11,1%	10,9%

Aufmerksamkeitsbedarf standard.	Quartier	SAN	RSK
insgesamt	-0,1	0,2	0,0
Armut	0,2	0,4	0,0
Bildung, Erziehung	0,1	0,0	0,0
Demografie	-0,6	0,1	0,0
Erwerbsarbeit	-0,2	0,4	0,0
Gesundheit	-0,2	0,0	0,0

Kita- und Schulstandorte	Quartier	SAN	RSK
Kindertageseinrichtungen	1	19	403
Grundschulen	0	8	105
Familienzentren	1	12	110

Wohn- und Betreuungsangebote	Quartier	SAN	RSK
Tagespflege-Plätze	0	29	397
stat. Kurzzeitpflege-Plätze	0	0	81
stat. Dauerpflege-Plätze	0	420	5.614
Plätze in Pflege-WGs	0	10	296
stat. EGH-Plätze	0	68	1.043
Plätze in EGH-WGs	0	36	138
Hospiz-Plätze	0	0	29

Gesundheitsversorgung	Quartier	SAN	RSK
hausärztlich tätige Ärzte	1	40	459
Apotheken	1	15	139

Zeitliche Entwicklung

SAN-Alt-Mülldorf

In diesem letzten Abschnitt werden die Indikatorenwerte für die Themenfelder in ihrer zeitlichen Entwicklung 2020 - 2022 dargestellt. Dies erfolgt tabellarisch für die Quartiere und auch als Gesamtentwicklung für die Kommune.

Die Liniendiagramme illustrieren ergänzend die aufgeführten Daten für das Quartier. Für das Themenfeld Gesundheit ist eine zweite Skala auf der rechten Seite abgebildet, die die Werte für die frühzeitige Sterblichkeit wiedergibt.

Armut	Quartierswerte im Jahr			Gesamtwerte SAN im Jahr		
	2020	2021	2022	2020	2021	2022
A.1 SGB II-Bezug	7,2%	8,1%	7,8%	6,5%	9,2%	9,5%
A.2 Kinder- u. Jugendarmut	12,6%	12,9%	12,2%	15,3%	14,4%	15,2%
A.3 volle Erwerbsminderung	0,8%	0,9%	0,9%	0,9%	0,9%	0,8%
A.4 Altersarmut auß. v. Einrichtungen	5,2%	2,7%	2,6%	2,7%	2,8%	3,0%

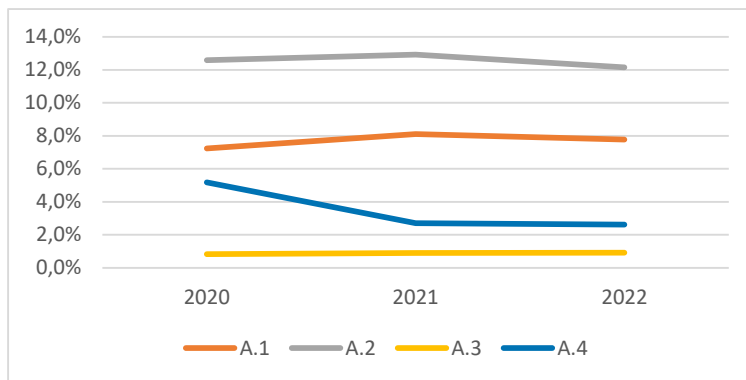

Bildung, Erziehung, Entwicklung	Quartierswerte im Jahr			Gesamtwerte SAN im Jahr		
	2020	2021	2022	2020	2021	2022
B.1 Kinderentwicklung	45,5%	45,5%	45,5%	36,5%	36,5%	36,5%
B.2 Alleinerziehenden-Haushalte	16,6%	12,5%	12,2%	14,3%	13,7%	14,1%

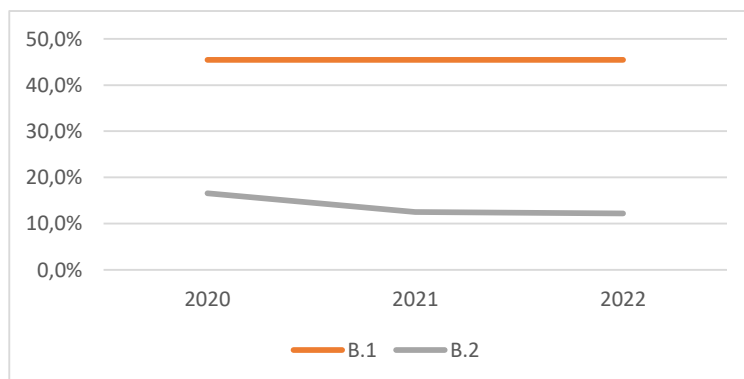

Zeitliche Entwicklung

SAN-Alt-Mülldorf

Demografie	Quartierswerte im Jahr		
	2020	2021	2022
D.1 Aging-Index	96	100	105
D.2 Greying-Index	37	36	38
D.3 Geburtenrate	52	25	49

Gesamtwerte SAN im Jahr	2020	2021	2022
	D.1 Aging-Index	121	121
D.2 Greying-Index	47	49	49
D.3 Geburtenrate	49	28	45

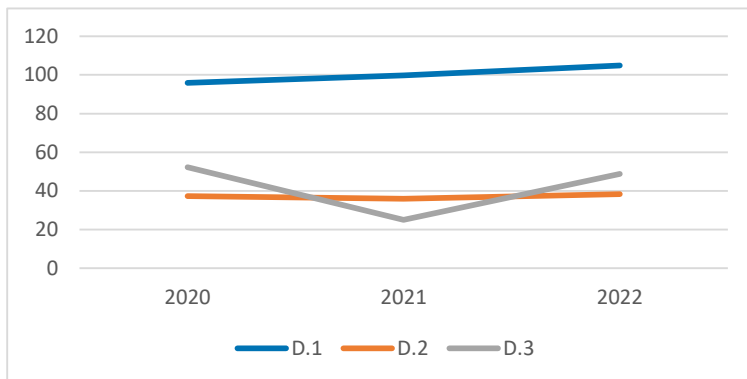

Erwerbstätigkeit	Quartierswerte im Jahr		
	2020	2021	2022
E.1 Aufstockerquote SGB II	21,9%	25,8%	20,7%
E.1 Langzeitarbeitslosigkeit	5,0%	3,7%	2,2%

Gesamtwerte SAN im Jahr	2020	2021	2022
	E.1 Aufstockerquote SGB II	25,5%	26,8%
E.1 Langzeitarbeitslosigkeit	3,9%	4,1%	3,5%

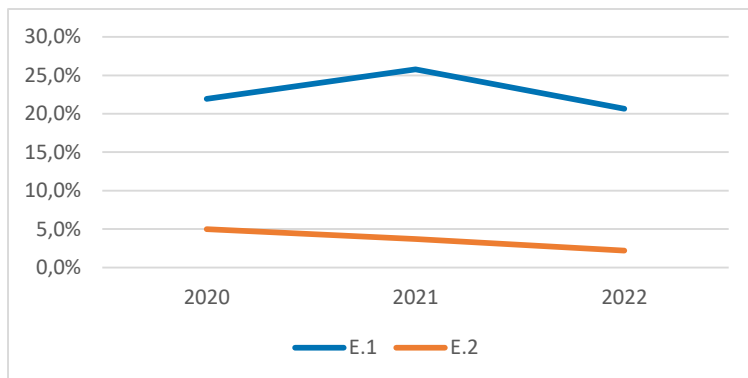





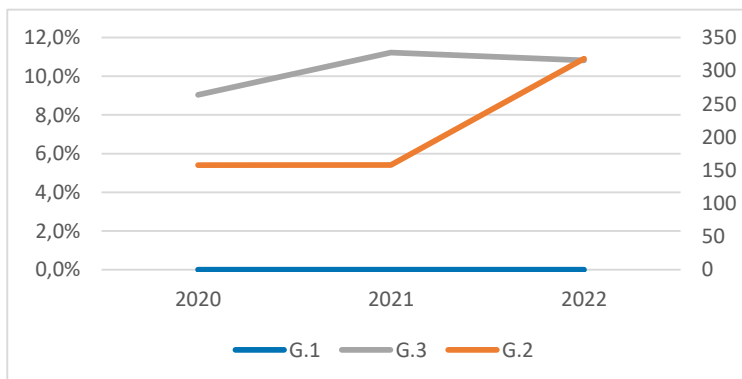

Gesundheit und Wohlergehen	Quartierswerte im Jahr		
	2020	2021	2022
G.1 Übergewicht bei Einschulung	0,0%	0,0%	0,0%
G.2 Vorzeitige Sterblichkeit	158	158	318
G.3 Schwerbehinderung	9,0%	11,2%	10,8%

Gesamtwerte SAN im Jahr	2020	2021	2022
	G.1 Übergewicht bei Einschulung	6,9%	6,9%
G.2 Vorzeitige Sterblichkeit	206	105	212
G.3 Schwerbehinderung	7,8%	11,3%	11,1%



SAN-Wehrfeld-/Gartenstraße



-  Apotheke
-  Krankenhaus
-  Grundschule
-  Kindertagesstätte
-  Spielplatz/ Bolzplatz
-  Schwimmbad
-  Quartiersgrenze



Land NRW (2022) / Sozialamt, Amt für Katasterwesen und Geoinformation des Rhein-Sieg-Kreises (2024) / Hintergrundkarte BKG (2020) - Lizenz dl-de/zero-2-0 (www.govdata.de/dl-de/zero-2-0)

Quartier SAN-Wehrfeld-/Gartenstraße

Altersklassen

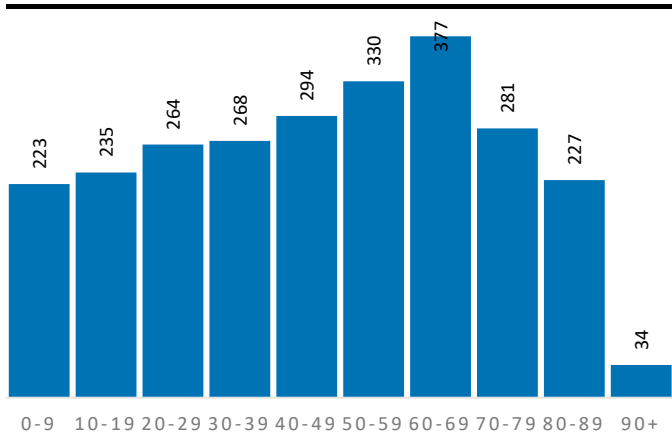

Demografische Grunddaten

	Quartier	SAN	RSK
Bevölkerung (Erstwohnung) 2022	2.533	58.104	625.312
davon: 0-19 Jahre	458	11.316	121.095
davon: 20-64 Jahre	1.359	33.211	365.354
davon: 65 Jahre und darüber	716	13.577	138.863
Durchschnittsalter	46,8	44,4	44,4
Bev. mit Migrationshintergrund	1.196	21.797	189.698

Privathaushalte

	Quartier	SAN	RSK
Einpersonenhaushalte	521	11.190	119.194
Privathaushalte mit Kindern	236	5.735	63.256
Alleinerziehenden-Haushalte	43	809	9.795

Aufmerksamkeitsbedarf 2022

Aufmerksamkeitsbedarf 2022

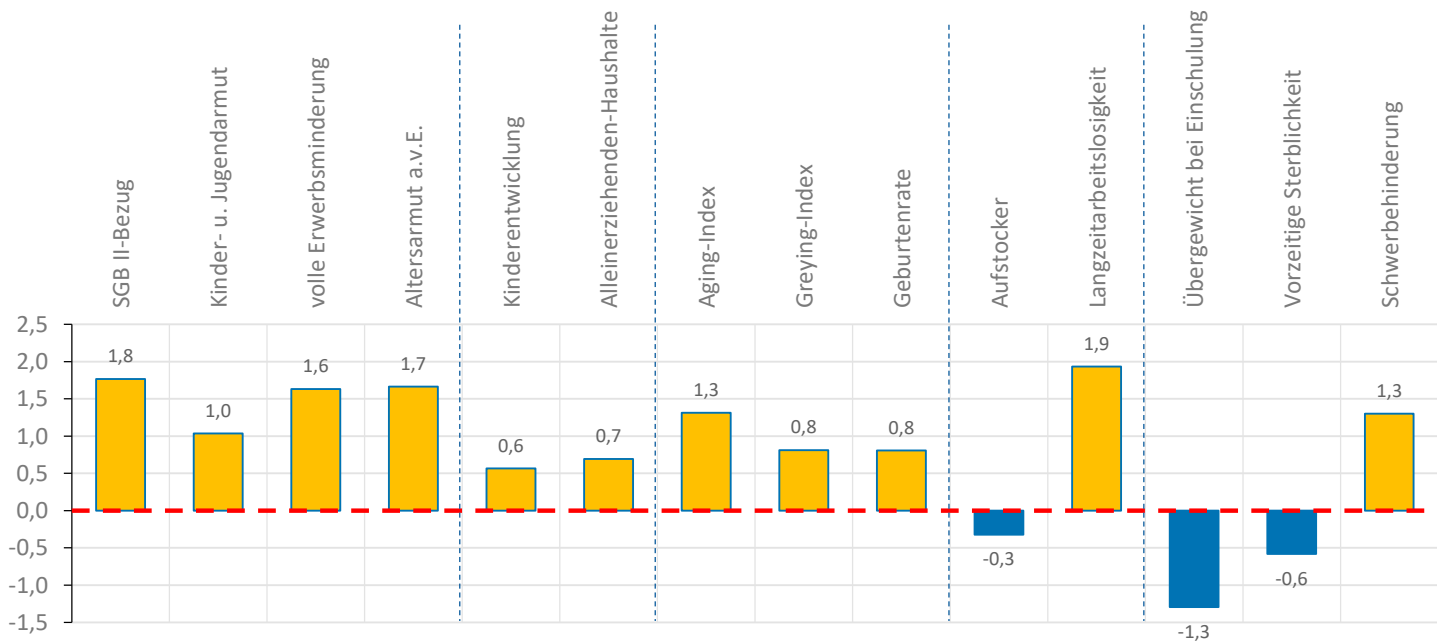
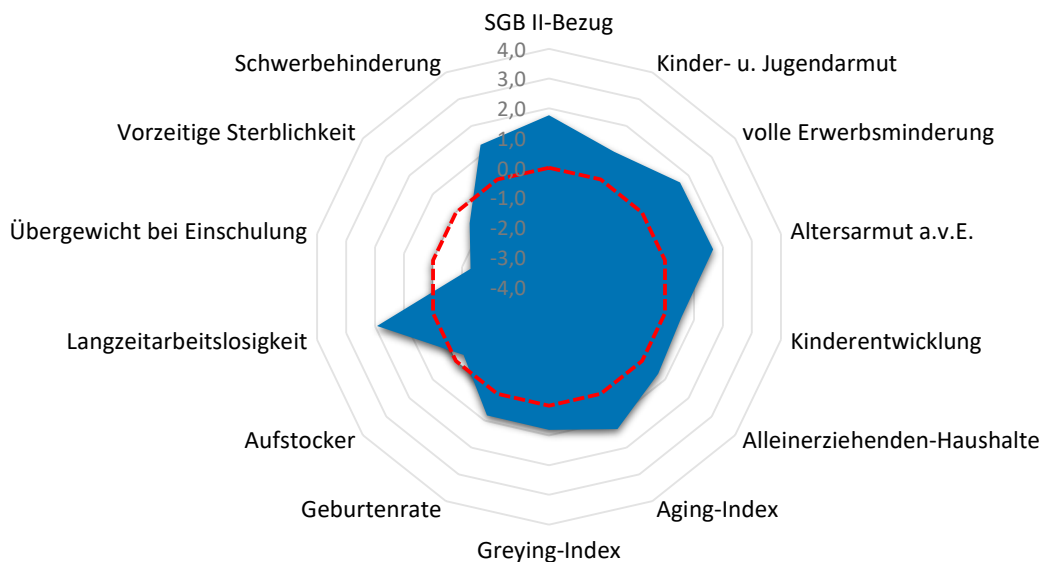

Quartier SAN-Wehrfeld-/Gartenstraße

Armut	Quartier	SAN	RSK
SGB II-Bezug	14,6%	9,5%	7,2%
Kinder- u. Jugendarmut	18,8%	15,2%	11,4%
volle Erwerbsminderung	1,5%	0,8%	0,6%
Altersarmut außerhalb v. Einrichtung	6,3%	3,0%	2,6%

Bildung, Erziehung, Entwicklung	Quartier	SAN	RSK
Kinderentwicklung	38,9%	36,5%	32,6%
Alleinerziehenden-Haushalte	18,2%	14,1%	15,5%

Demografie	Quartier	SAN	RSK
Aging-Index	156	120	115
Greying-Index	57	49	48
Geburtenrate	37	45	44

Erwerbstätigkeit	Quartier	SAN	RSK
Aufstockerquote SGB II	19,9%	22,3%	21,4%
Langzeitarbeitslosigkeit	5,4%	3,5%	2,5%

Gesundheit und Wohlergehen	Quartier	SAN	RSK
Übergewicht bei Einschulung	0,0%	6,9%	7,3%
Vorzeitige Sterblichkeit	158	212	224
Schwerbehinderung	12,7%	11,1%	10,9%

Aufmerksamkeitsbedarf standard.	Quartier	SAN	RSK
insgesamt	0,8	0,2	0,0
Armut	1,5	0,4	0,0
Bildung, Erziehung	0,6	0,0	0,0
Demografie	1,0	0,1	0,0
Erwerbsarbeit	0,8	0,4	0,0
Gesundheit	-0,2	0,0	0,0

Kita- und Schulstandorte	Quartier	SAN	RSK
Kindertageseinrichtungen	4	19	403
Grundschulen	1	8	105
Familienzentren	1	12	110

Wohn- und Betreuungsangebote	Quartier	SAN	RSK
Tagespflege-Plätze	0	29	397
stat. Kurzzeitpflege-Plätze	0	0	81
stat. Dauerpflege-Plätze	80	420	5.614
Plätze in Pflege-WGs	0	10	296
stat. EGH-Plätze	0	68	1.043
Plätze in EGH-WGs	0	36	138
Hospiz-Plätze	0	0	29

Gesundheitsversorgung	Quartier	SAN	RSK
hausärztlich tätige Ärzte	8	40	459
Apotheken	1	15	139

Zeitliche Entwicklung

SAN-Wehrfeld-/Gartenstraße

In diesem letzten Abschnitt werden die Indikatorenwerte für die Themenfelder in ihrer zeitlichen Entwicklung 2020 - 2022 dargestellt. Dies erfolgt tabellarisch für die Quartiere und auch als Gesamtentwicklung für die Kommune.

Die Liniendiagramme illustrieren ergänzend die aufgeführten Daten für das Quartier. Für das Themenfeld Gesundheit ist eine zweite Skala auf der rechten Seite abgebildet, die die Werte für die frühzeitige Sterblichkeit wiedergibt.

Armut	Quartierswerte im Jahr			Gesamtwerte SAN im Jahr		
	2020	2021	2022	2020	2021	2022
A.1 SGB II-Bezug	8,8%	10,9%	14,6%	6,5%	9,2%	9,5%
A.2 Kinder- u. Jugendarmut	17,4%	13,9%	18,8%	15,3%	14,4%	15,2%
A.3 volle Erwerbsminderung	1,1%	1,3%	1,5%	0,9%	0,9%	0,8%
A.4 Altersarmut auß. v. Einrichtungen	5,7%	6,6%	6,3%	2,7%	2,8%	3,0%

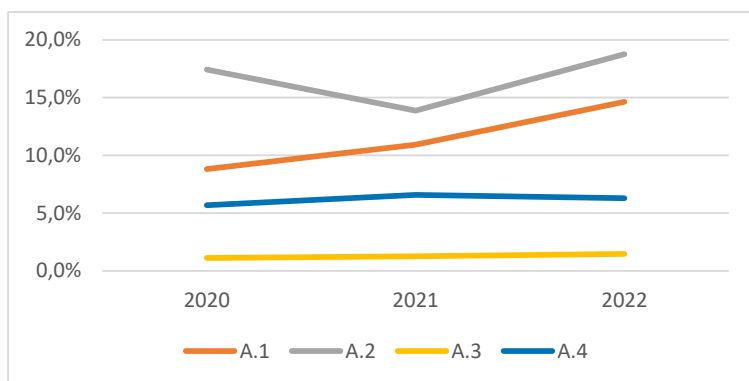

Bildung, Erziehung, Entwicklung	Quartierswerte im Jahr			Gesamtwerte SAN im Jahr		
	2020	2021	2022	2020	2021	2022
B.1 Kinderentwicklung	38,9%	38,9%	38,9%	36,5%	36,5%	36,5%
B.2 Alleinerziehenden-Haushalte	15,8%	15,8%	18,2%	14,3%	13,7%	14,1%

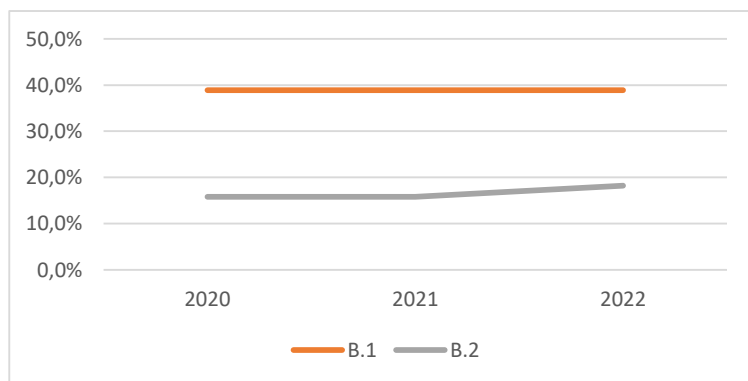

Zeitliche Entwicklung

SAN-Wehrfeld-/Gartenstraße

Demografie	Quartierswerte im Jahr		
	2020	2021	2022
D.1 Aging-Index	176	177	156
D.2 Greying-Index	52	60	57
D.3 Geburtenrate	33	37	37

Gesamtwerte SAN im Jahr	2020	2021	2022
	D.1 Aging-Index	121	121
D.2 Greying-Index	47	49	49
D.3 Geburtenrate	49	28	45

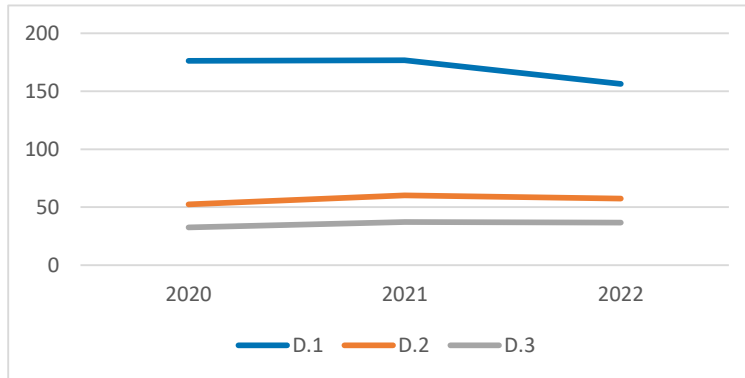

Erwerbstätigkeit	Quartierswerte im Jahr		
	2020	2021	2022
E.1 Aufstockerquote SGB II	27,8%	27,3%	19,9%
E.1 Langzeitarbeitslosigkeit	4,6%	5,1%	5,4%

Gesamtwerte SAN im Jahr	2020	2021	2022
	E.1 Aufstockerquote SGB II	25,5%	26,8%
E.1 Langzeitarbeitslosigkeit	3,9%	4,1%	3,5%

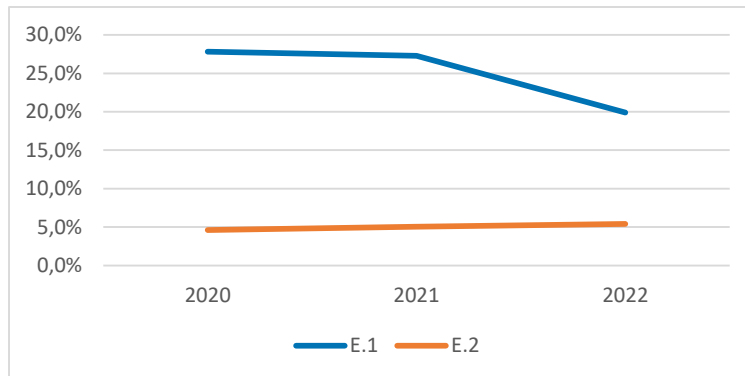





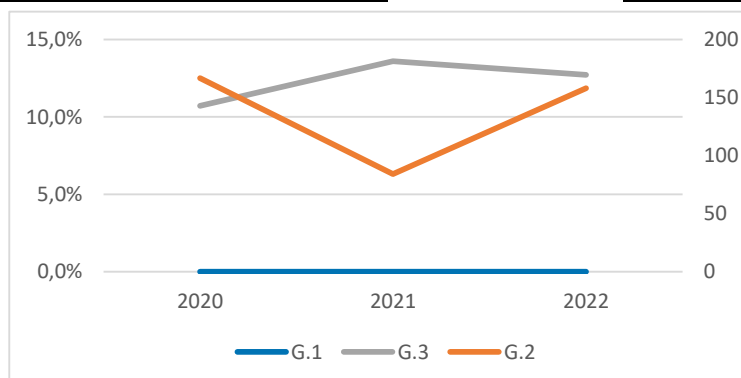

Gesundheit und Wohlergehen	Quartierswerte im Jahr		
	2020	2021	2022
G.1 Übergewicht bei Einschulung	0,0%	0,0%	0,0%
G.2 Vorzeitige Sterblichkeit	167	84	158
G.3 Schwerbehinderung	10,7%	13,6%	12,7%

Gesamtwerte SAN im Jahr	2020	2021	2022
	G.1 Übergewicht bei Einschulung	6,9%	6,9%
G.2 Vorzeitige Sterblichkeit	206	105	212
G.3 Schwerbehinderung	7,8%	11,3%	11,1%



SAN-Blumensiedlung/Spichelsfeld



-  Apotheke
-  Krankenhaus
-  Grundschule
-  Kindertagesstätte
-  Spielplatz/ Bolzplatz
-  Schwimmbad
-  Quartiersgrenze



0 160 320 m



Land NRW (2022) / Sozialamt, Amt für Katasterwesen und Geoinformation des Rhein-Sieg-Kreises (2024) / Hintergrundkarte BKG (2020) - Lizenz dl-de/zero-2-0 (www.govdata.de/dl-de/zero-2-0)

Quartier SAN-Blumensiedlung/Spichelsfeld

Altersklassen

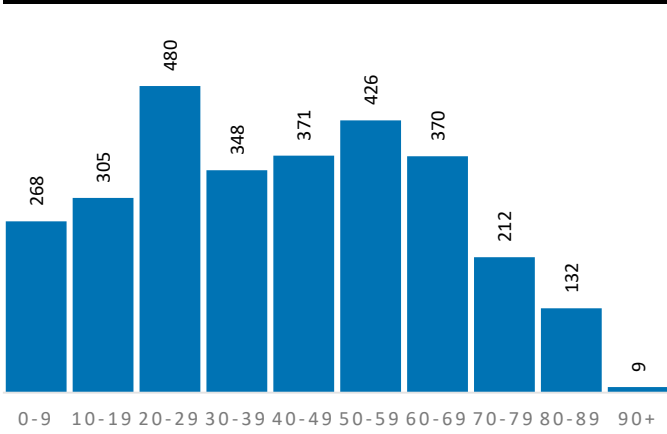

Demografische Grunddaten

	Quartier	SAN	RSK
Bevölkerung (Erstwohnung) 2022	2.921	58.104	625.312
davon: 0-19 Jahre	573	11.316	121.095
davon: 20-64 Jahre	1.820	33.211	365.354
davon: 65 Jahre und darüber	528	13.577	138.863
Durchschnittsalter	41,3	44,4	44,4
Bev. mit Migrationshintergrund	1.625	21.797	189.698

Privathaushalte

	Quartier	SAN	RSK
Einpersonenhaushalte	503	11.190	119.194
Privathaushalte mit Kindern	296	5.735	63.256
Alleinerziehenden-Haushalte	50	809	9.795

Aufmerksamkeitsbedarf 2022

Aufmerksamkeitsbedarf 2022

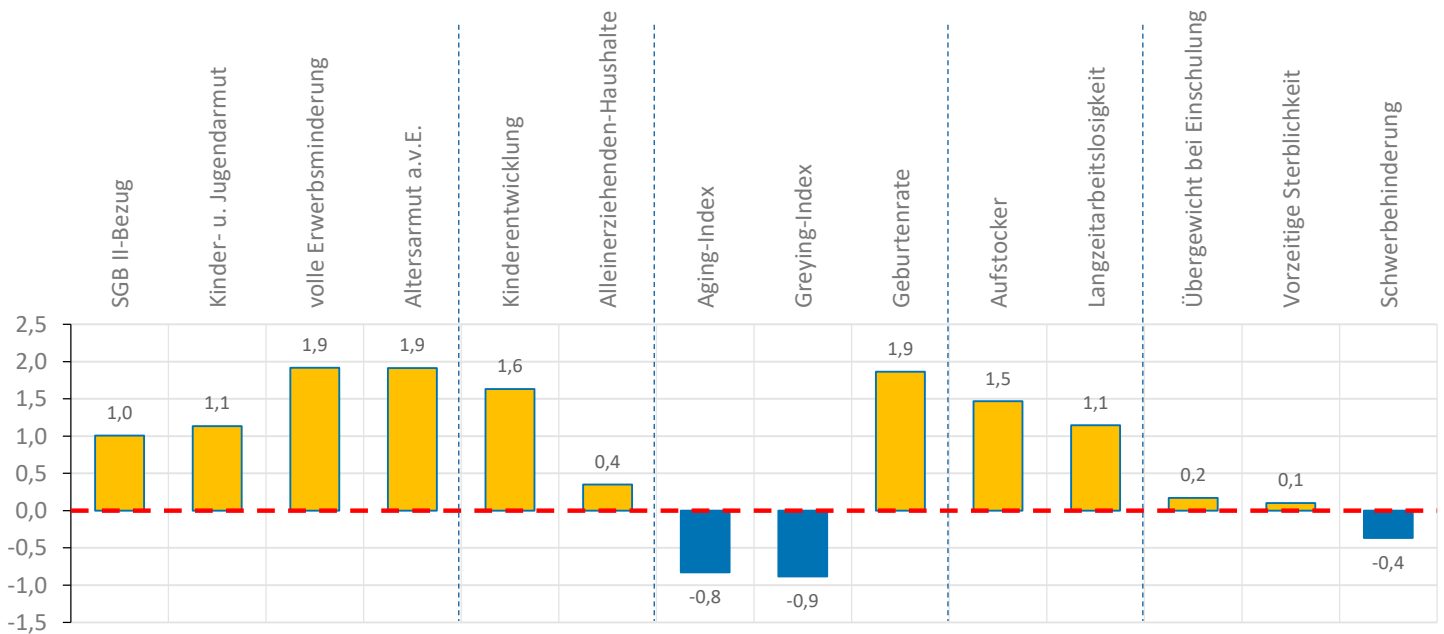
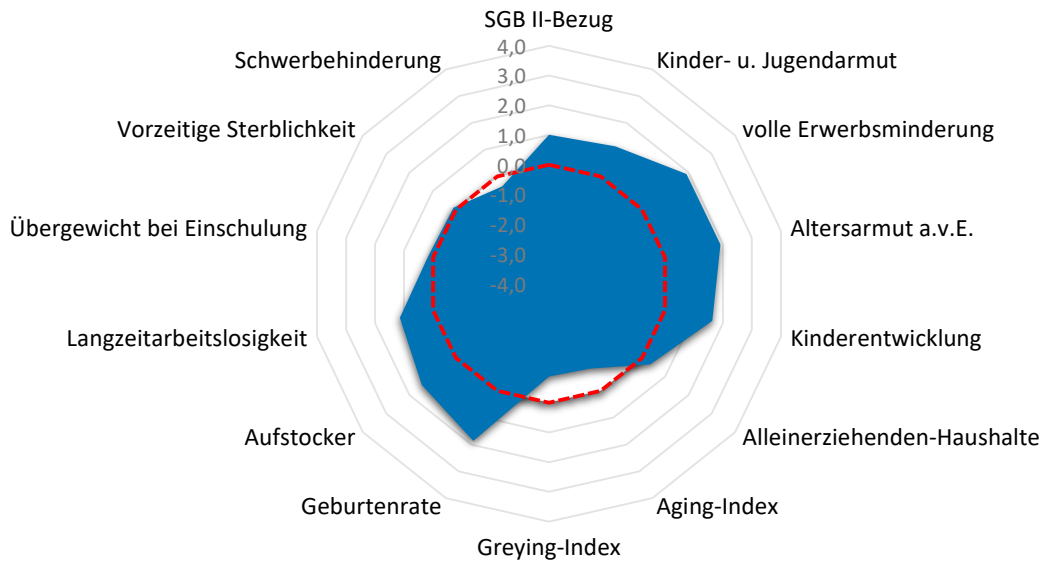

Quartier SAN-Blumensiedlung/Spichelsfeld

Armut	Quartier	SAN	RSK
SGB II-Bezug	11,5%	9,5%	7,2%
Kinder- u. Jugendarmut	19,4%	15,2%	11,4%
volle Erwerbsminderung	1,6%	0,8%	0,6%
Altersarmut außerhalb v. Einrichtung	6,8%	3,0%	2,6%

Bildung, Erziehung, Entwicklung	Quartier	SAN	RSK
Kinderentwicklung	52,0%	36,5%	32,6%
Alleinerziehenden-Haushalte	16,9%	14,1%	15,5%

Demografie	Quartier	SAN	RSK
Aging-Index	92	120	115
Greying-Index	36	49	48
Geburtenrate	27	45	44

Erwerbstätigkeit	Quartier	SAN	RSK
Aufstockerquote SGB II	28,5%	22,3%	21,4%
Langzeitarbeitslosigkeit	4,2%	3,5%	2,5%

Gesundheit und Wohlergehen	Quartier	SAN	RSK
Übergewicht bei Einschulung	8,0%	6,9%	7,3%
Vorzeitige Sterblichkeit	240	212	224
Schwerbehinderung	10,2%	11,1%	10,9%

Aufmerksamkeitsbedarf standard.	Quartier	SAN	RSK
insgesamt	0,8	0,2	0,0
Armut	1,5	0,4	0,0
Bildung, Erziehung	1,0	0,0	0,0
Demografie	0,1	0,1	0,0
Erwerbsarbeit	1,3	0,4	0,0
Gesundheit	0,0	0,0	0,0

Kita- und Schulstandorte	Quartier	SAN	RSK
Kindertageseinrichtungen	2	19	403
Grundschulen	0	8	105
Familienzentren	1	12	110

Wohn- und Betreuungsangebote	Quartier	SAN	RSK
Tagespflege-Plätze	0	29	397
stat. Kurzzeitpflege-Plätze	0	0	81
stat. Dauerpflege-Plätze	0	420	5.614
Plätze in Pflege-WGs	6	10	296
stat. EGH-Plätze	6	68	1.043
Plätze in EGH-WGs	2	36	138
Hospiz-Plätze	0	0	29

Gesundheitsversorgung	Quartier	SAN	RSK
hausärztlich tätige Ärzte	1	40	459
Apotheken	1	15	139

Zeitliche Entwicklung

SAN-Blumensiedlung/Spichelsfeld

In diesem letzten Abschnitt werden die Indikatorenwerte für die Themenfelder in ihrer zeitlichen Entwicklung 2020 - 2022 dargestellt. Dies erfolgt tabellarisch für die Quartiere und auch als Gesamtentwicklung für die Kommune.

Die Liniendiagramme illustrieren ergänzend die aufgeführten Daten für das Quartier. Für das Themenfeld Gesundheit ist eine zweite Skala auf der rechten Seite abgebildet, die die Werte für die frühzeitige Sterblichkeit wiedergibt.

Armut	Quartierswerte im Jahr			Gesamtwerte SAN im Jahr		
	2020	2021	2022	2020	2021	2022
A.1 SGB II-Bezug	7,9%	10,5%	11,5%	6,5%	9,2%	9,5%
A.2 Kinder- u. Jugendarmut	19,6%	18,4%	19,4%	15,3%	14,4%	15,2%
A.3 volle Erwerbsminderung	2,0%	1,8%	1,6%	0,9%	0,9%	0,8%
A.4 Altersarmut auß. v. Einrichtungen	5,3%	6,1%	6,8%	2,7%	2,8%	3,0%

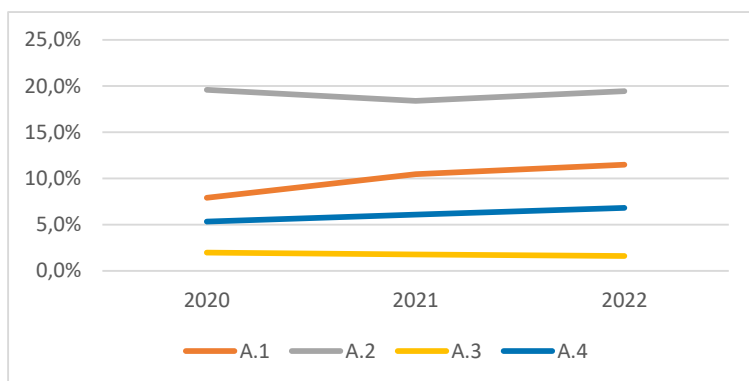

Bildung, Erziehung, Entwicklung	Quartierswerte im Jahr			Gesamtwerte SAN im Jahr		
	2020	2021	2022	2020	2021	2022
B.1 Kinderentwicklung	52,0%	52,0%	52,0%	36,5%	36,5%	36,5%
B.2 Alleinerziehenden-Haushalte	17,5%	16,1%	16,9%	14,3%	13,7%	14,1%

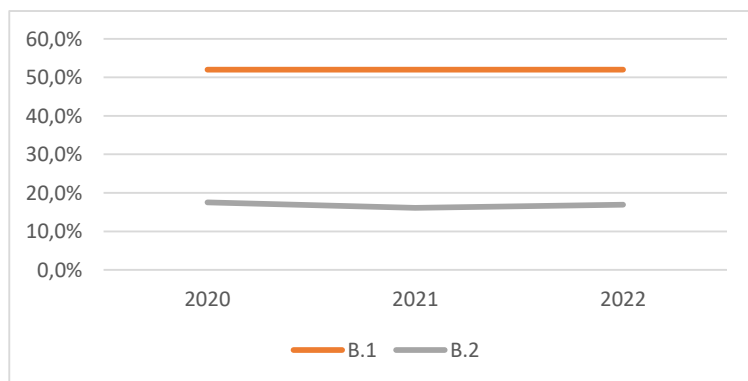

Zeitliche Entwicklung

SAN-Blumensiedlung/Spichelsfeld

Demografie	Quartierswerte im Jahr		
	2020	2021	2022
D.1 Aging-Index	84	87	92
D.2 Greying-Index	37	38	36
D.3 Geburtenrate	31	25	27

Gesamtwerte SAN im Jahr		
2020	2021	2022
121	121	120
47	49	49
49	28	45

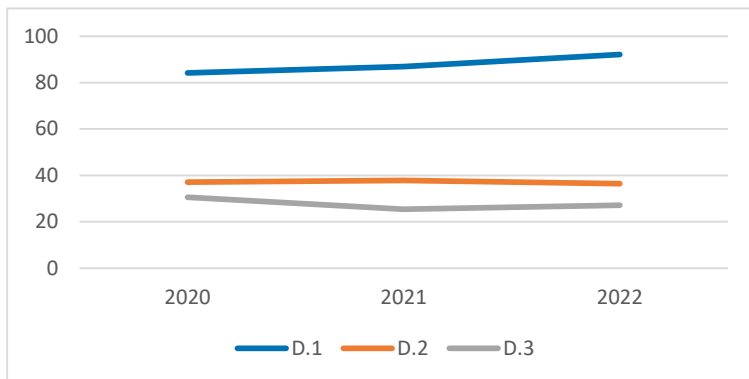

Erwerbstätigkeit	Quartierswerte im Jahr		
	2020	2021	2022
E.1 Aufstockerquote SGB II	26,6%	31,8%	28,5%
E.1 Langzeitarbeitslosigkeit	5,2%	4,5%	4,2%

Gesamtwerte SAN im Jahr		
2020	2021	2022
25,5%	26,8%	22,3%
3,9%	4,1%	3,5%

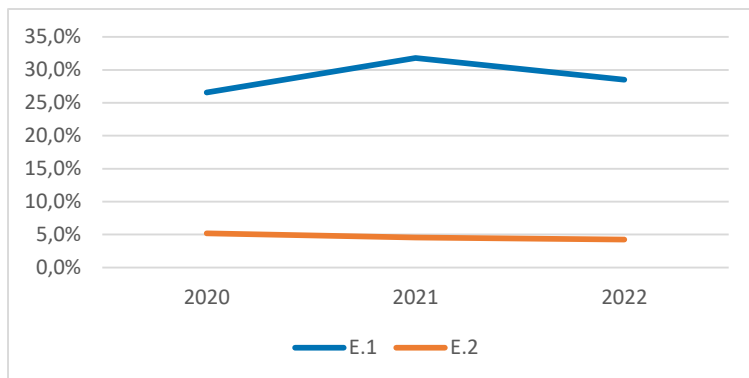

Gesundheit und Wohlergehen	Quartierswerte im Jahr		
	2020	2021	2022
G.1 Übergewicht bei Einschulung	8,0%	8,0%	8,0%
G.2 Vorzeitige Sterblichkeit	102	102	240
G.3 Schwerbehinderung	8,5%	10,7%	10,2%

Gesamtwerte SAN im Jahr		
2020	2021	2022
6,9%	6,9%	6,9%
206	105	212
7,8%	11,3%	11,1%

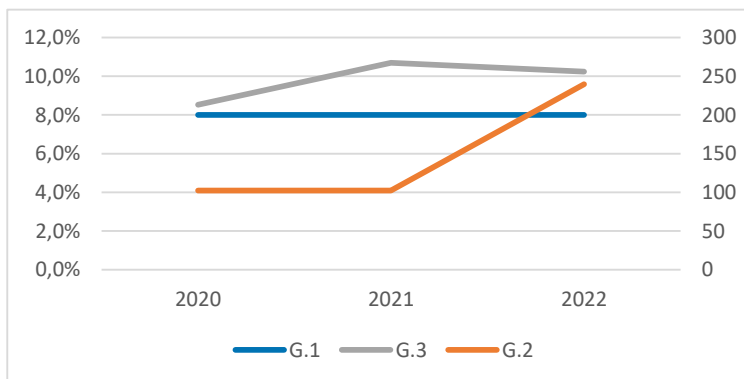

SAN-Mülldorf-Nord



-  Apotheke
-  Krankenhaus
-  Grundschule
-  Kindertagesstätte
-  Spielplatz/ Bolzplatz
-  Schwimmbad
-  Quartiersgrenze

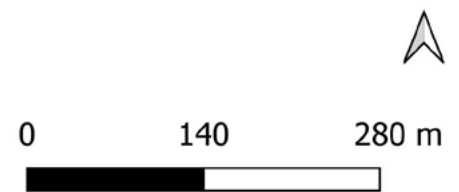

Land NRW (2022) / Sozialamt, Amt für Katasterwesen und Geoinformation des Rhein-Sieg-Kreises (2024) / Hintergrundkarte BKG (2020) - Lizenz dl-de/zero-2-0 (www.govdata.de/dl-de/zero-2-0)

Quartier SAN-Mülldorf-Nord

Altersklassen

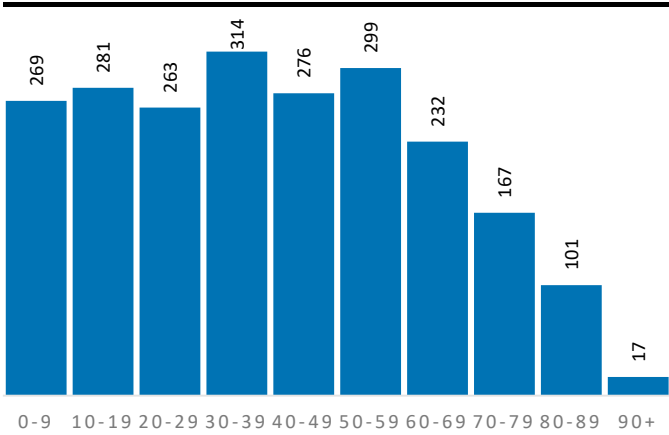

Demografische Grunddaten

	Quartier	SAN	RSK
Bevölkerung (Erstwohnung) 2022	2.219	58.104	625.312
davon: 0-19 Jahre	550	11.316	121.095
davon: 20-64 Jahre	1.287	33.211	365.354
davon: 65 Jahre und darüber	382	13.577	138.863
Durchschnittsalter	39,9	44,4	44,4
Bev. mit Migrationshintergrund	1.408	21.797	189.698

Privathaushalte

	Quartier	SAN	RSK
Einpersonenhaushalte	398	11.190	119.194
Privathaushalte mit Kindern	250	5.735	63.256
Alleinerziehenden-Haushalte	47	809	9.795

Aufmerksamkeitsbedarf 2022

Aufmerksamkeitsbedarf 2022

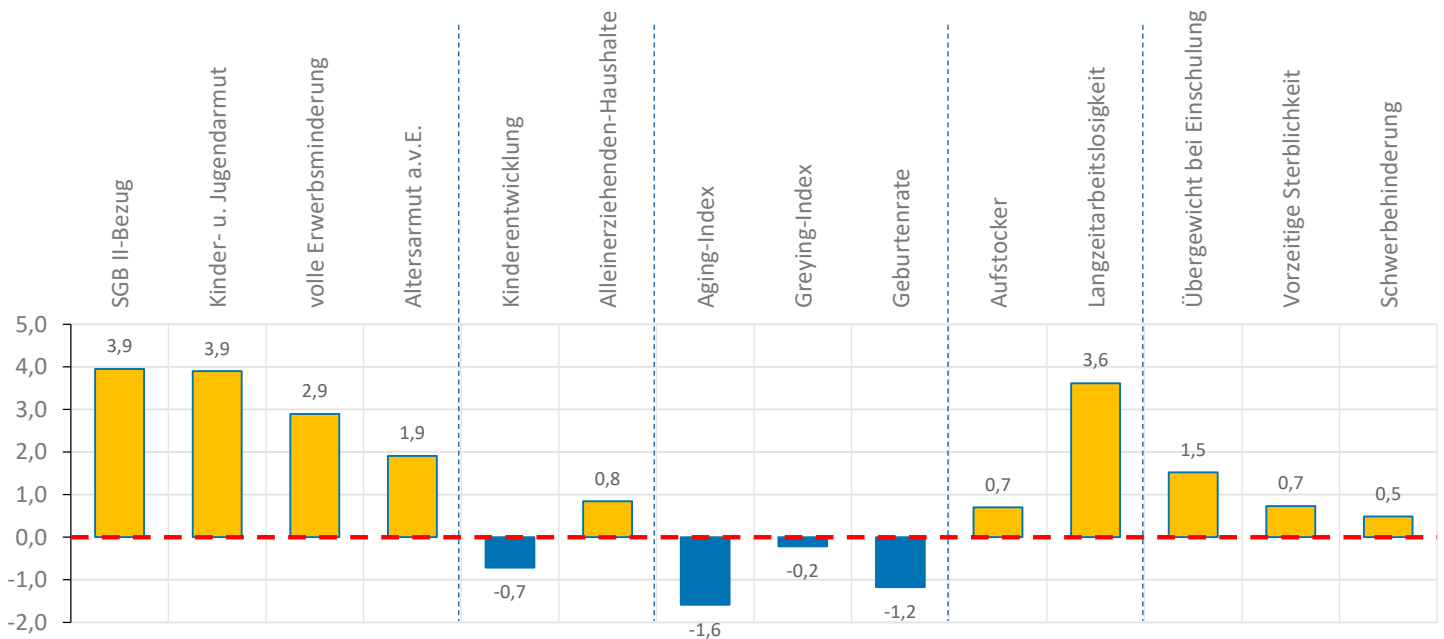
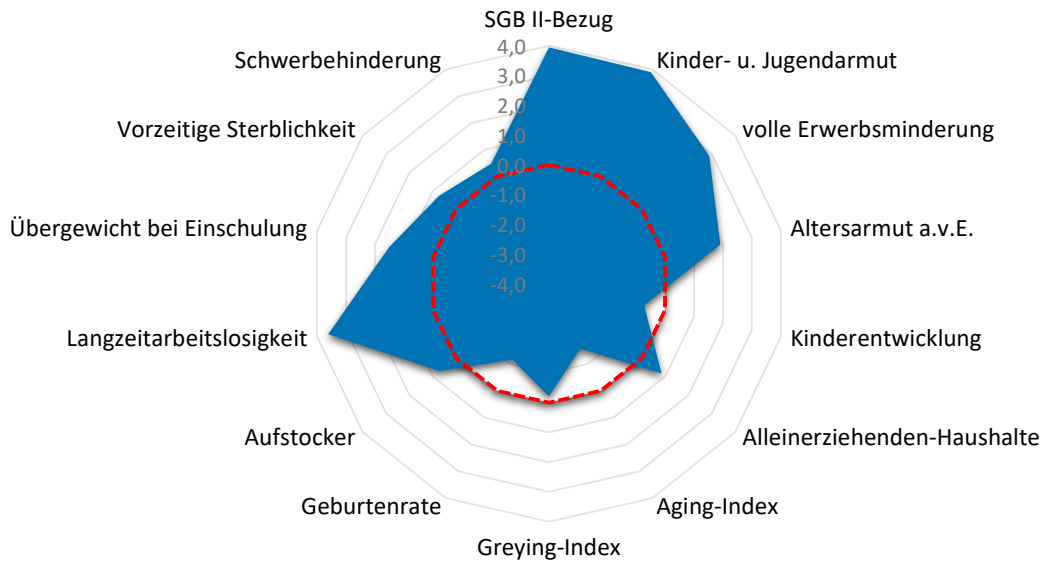

Quartier SAN-Mülldorf-Nord

Armut	Quartier	SAN	RSK
SGB II-Bezug	23,7%	9,5%	7,2%
Kinder- u. Jugendarmut	38,5%	15,2%	11,4%
volle Erwerbsminderung	2,1%	0,8%	0,6%
Altersarmut außerhalb v. Einrichtung	6,8%	3,0%	2,6%

Bildung, Erziehung, Entwicklung	Quartier	SAN	RSK
Kinderentwicklung	23,1%	36,5%	32,6%
Alleinerziehenden-Haushalte	18,8%	14,1%	15,5%

Demografie	Quartier	SAN	RSK
Aging-Index	69	120	115
Greying-Index	45	49	48
Geburtenrate	55	45	44

Erwerbstätigkeit	Quartier	SAN	RSK
Aufstockerquote SGB II	24,8%	22,3%	21,4%
Langzeitarbeitslosigkeit	7,9%	3,5%	2,5%

Gesundheit und Wohlergehen	Quartier	SAN	RSK
Übergewicht bei Einschulung	15,4%	6,9%	7,3%
Vorzeitige Sterblichkeit	315	212	224
Schwerbehinderung	11,5%	11,1%	10,9%

Aufmerksamkeitsbedarf standard.	Quartier	SAN	RSK
insgesamt	1,2	0,2	0,0
Armut	3,2	0,4	0,0
Bildung, Erziehung	0,1	0,0	0,0
Demografie	-1,0	0,1	0,0
Erwerbsarbeit	2,2	0,4	0,0
Gesundheit	0,9	0,0	0,0

Kita- und Schulstandorte	Quartier	SAN	RSK
Kindertageseinrichtungen	1	19	403
Grundschulen	0	8	105
Familienzentren	1	12	110

Wohn- und Betreuungsangebote	Quartier	SAN	RSK
Tagespflege-Plätze	0	29	397
stat. Kurzzeitpflege-Plätze	0	0	81
stat. Dauerpflege-Plätze	0	420	5.614
Plätze in Pflege-WGs	0	10	296
stat. EGH-Plätze	39	68	1.043
Plätze in EGH-WGs	0	36	138
Hospiz-Plätze	0	0	29

Gesundheitsversorgung	Quartier	SAN	RSK
hausärztlich tätige Ärzte	0	40	459
Apotheken	0	15	139

Zeitliche Entwicklung

SAN-Mülldorf-Nord

In diesem letzten Abschnitt werden die Indikatorenwerte für die Themenfelder in ihrer zeitlichen Entwicklung 2020 - 2022 dargestellt. Dies erfolgt tabellarisch für die Quartiere und auch als Gesamtentwicklung für die Kommune.

Die Liniendiagramme illustrieren ergänzend die aufgeführten Daten für das Quartier. Für das Themenfeld Gesundheit ist eine zweite Skala auf der rechten Seite abgebildet, die die Werte für die frühzeitige Sterblichkeit wiedergibt.

Armut	Quartierswerte im Jahr			Gesamtwerte SAN im Jahr		
	2020	2021	2022	2020	2021	2022
A.1 SGB II-Bezug	15,6%	25,7%	23,7%	6,5%	9,2%	9,5%
A.2 Kinder- u. Jugendarmut	41,6%	40,8%	38,5%	15,3%	14,4%	15,2%
A.3 volle Erwerbsminderung	2,2%	2,2%	2,1%	0,9%	0,9%	0,8%
A.4 Altersarmut auß. v. Einrichtungen	6,5%	7,2%	6,8%	2,7%	2,8%	3,0%

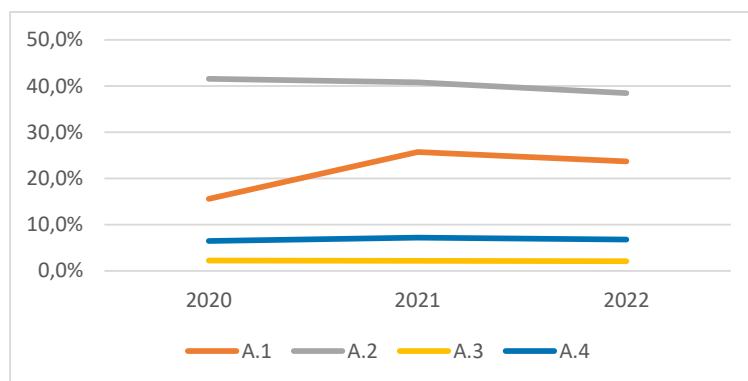

Bildung, Erziehung, Entwicklung	Quartierswerte im Jahr			Gesamtwerte SAN im Jahr		
	2020	2021	2022	2020	2021	2022
B.1 Kinderentwicklung	23,1%	23,1%	23,1%	36,5%	36,5%	36,5%
B.2 Alleinerziehenden-Haushalte	18,8%	18,8%	18,8%	14,3%	13,7%	14,1%

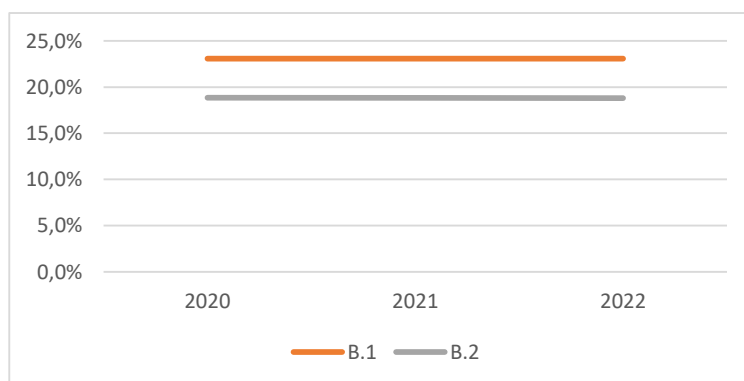

Zeitliche Entwicklung

SAN-Mülldorf-Nord

Demografie	Quartierswerte im Jahr		
	2020	2021	2022
D.1 Aging-Index	67	68	69
D.2 Greying-Index	39	44	45
D.3 Geburtenrate	67	15	55

Gesamtwerte SAN im Jahr	2020	2021	2022
	D.1 Aging-Index	121	121
D.2 Greying-Index	47	49	49
D.3 Geburtenrate	49	28	45

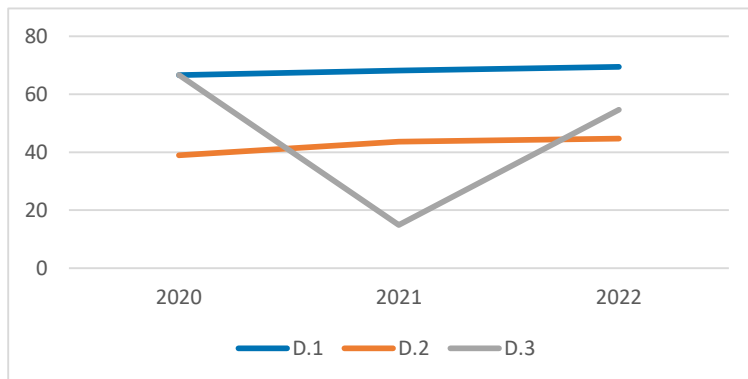

Erwerbstätigkeit	Quartierswerte im Jahr		
	2020	2021	2022
E.1 Aufstockerquote SGB II	25,3%	26,4%	24,8%
E.1 Langzeitarbeitslosigkeit	7,8%	9,5%	7,9%

Gesamtwerte SAN im Jahr	2020	2021	2022
	E.1 Aufstockerquote SGB II	25,5%	26,8%
E.1 Langzeitarbeitslosigkeit	3,9%	4,1%	3,5%

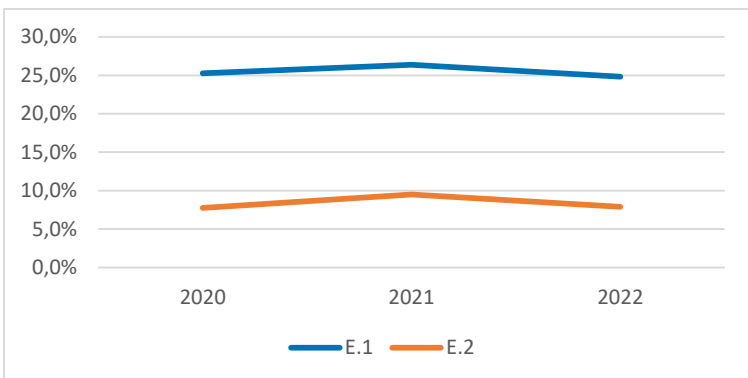

Gesundheit und Wohlergehen	Quartierswerte im Jahr		
	2020	2021	2022
G.1 Übergewicht bei Einschulung	15,4%	15,4%	15,4%
G.2 Vorzeitige Sterblichkeit	414	91	315
G.3 Schwerbehinderung	9,5%	11,4%	11,5%

Gesamtwerte SAN im Jahr	2020	2021	2022
	G.1 Übergewicht bei Einschulung	6,9%	6,9%
G.2 Vorzeitige Sterblichkeit	206	105	212
G.3 Schwerbehinderung	7,8%	11,3%	11,1%

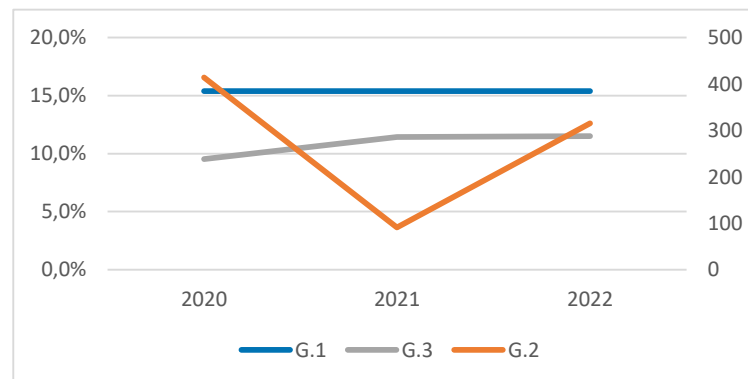

SAN-Alt-Niederpleis

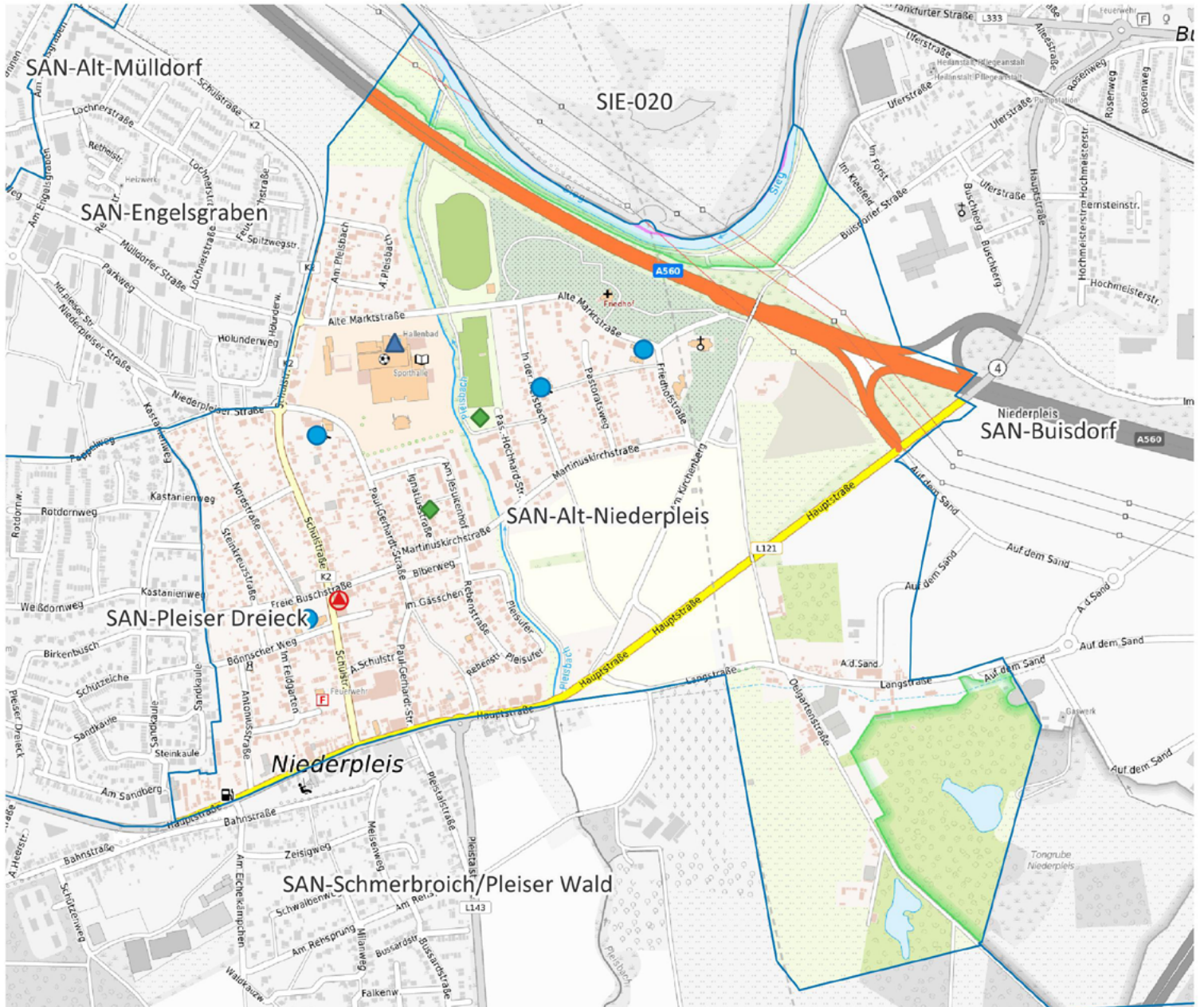

- Apotheke
- Krankenhaus
- Grundschule
- Kindertagesstätte
- Spielplatz/ Bolzplatz
- Schwimmbad
- Quartiersgrenze

0 270 540 m



Land NRW (2022) / Sozialamt, Amt für Katasterwesen und
 Geoinformation des Rhein-Sieg-Kreises (2024) /
 Hintergrundkarte BKG (2020) - Lizenz dl-de/zero-2-0
 (www.govdata.de/dl-de/zero-2-0)

Quartier SAN-Alt-Niederpleis

Altersklassen

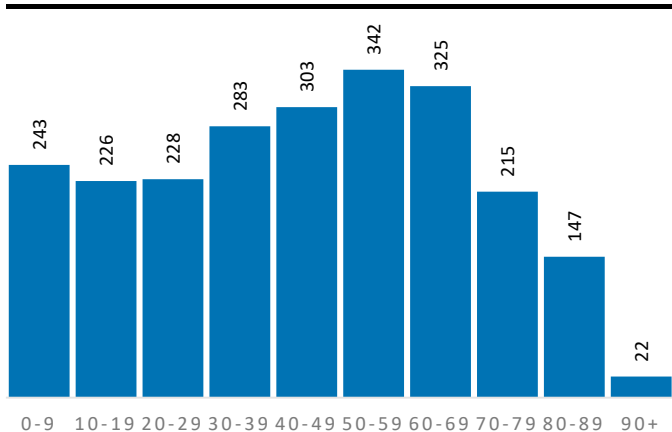

Demografische Grunddaten

	Quartier	SAN	RSK
Bevölkerung (Erstwohnung) 2022	2.334	58.104	625.312
davon: 0-19 Jahre	469	11.316	121.095
davon: 20-64 Jahre	1.349	33.211	365.354
davon: 65 Jahre und darüber	516	13.577	138.863
Durchschnittsalter	44,0	44,4	44,4
Bev. mit Migrationshintergrund	783	21.797	189.698

Privathaushalte

	Quartier	SAN	RSK
Einpersonenhaushalte	466	11.190	119.194
Privathaushalte mit Kindern	241	5.735	63.256
Alleinerziehenden-Haushalte	36	809	9.795

Aufmerksamkeitsbedarf 2022

Aufmerksamkeitsbedarf 2022

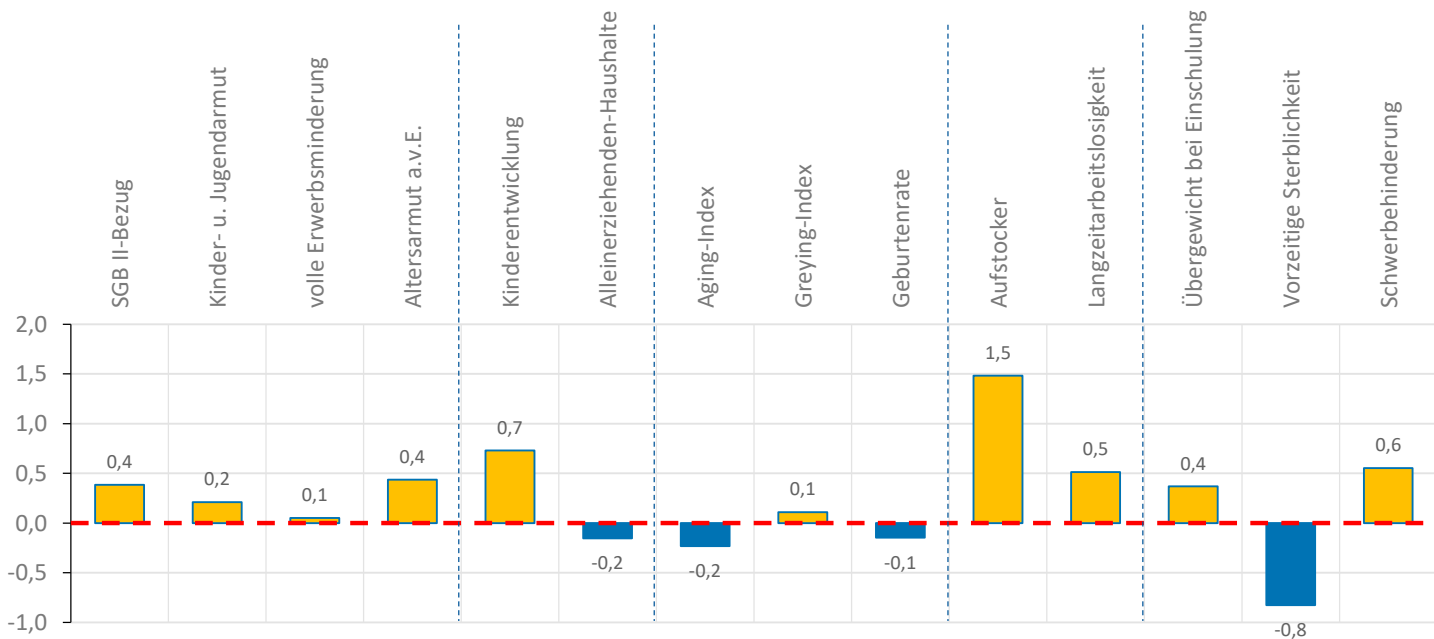
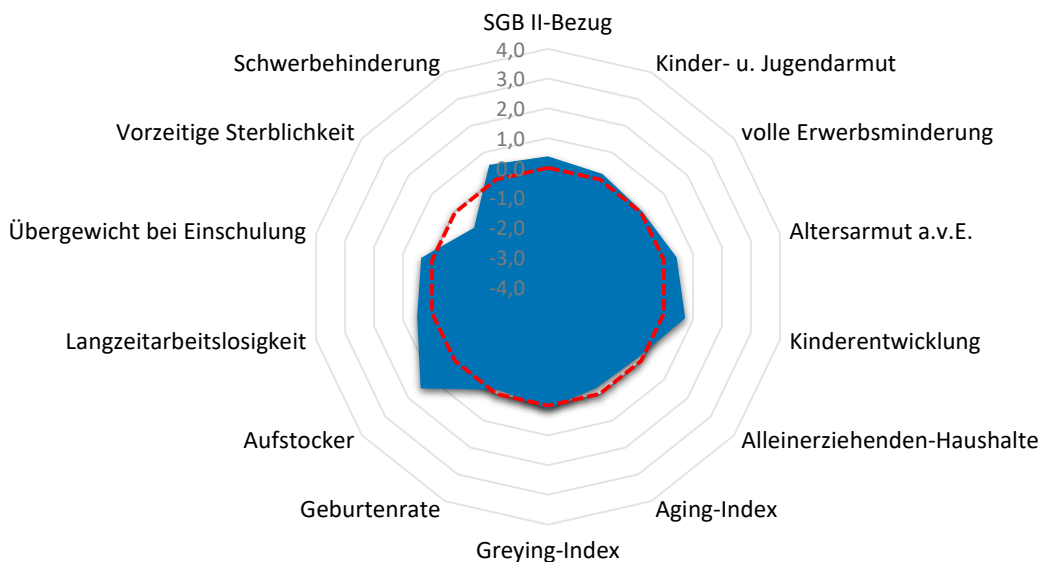

Quartier SAN-Alt-Niederpleis

Armut	Quartier	SAN	RSK
SGB II-Bezug	8,9%	9,5%	7,2%
Kinder- u. Jugendarmut	13,1%	15,2%	11,4%
volle Erwerbsminderung	0,7%	0,8%	0,6%
Altersarmut außerhalb v. Einrichtung	3,7%	3,0%	2,6%

Bildung, Erziehung, Entwicklung	Quartier	SAN	RSK
Kinderentwicklung	40,9%	36,5%	32,6%
Alleinerziehenden-Haushalte	14,9%	14,1%	15,5%

Demografie	Quartier	SAN	RSK
Aging-Index	110	120	115
Greying-Index	49	49	48
Geburtenrate	45	45	44

Erwerbstätigkeit	Quartier	SAN	RSK
Aufstockerquote SGB II	28,6%	22,3%	21,4%
Langzeitarbeitslosigkeit	3,3%	3,5%	2,5%

Gesundheit und Wohlergehen	Quartier	SAN	RSK
Übergewicht bei Einschulung	9,1%	6,9%	7,3%
Vorzeitige Sterblichkeit	129	212	224
Schwerbehinderung	11,6%	11,1%	10,9%

Aufmerksamkeitsbedarf standard.	Quartier	SAN	RSK
insgesamt	0,2	0,2	0,0
Armut	0,3	0,4	0,0
Bildung, Erziehung	0,3	0,0	0,0
Demografie	-0,1	0,1	0,0
Erwerbsarbeit	1,0	0,4	0,0
Gesundheit	0,0	0,0	0,0

Kita- und Schulstandorte	Quartier	SAN	RSK
Kindertageseinrichtungen	4	19	403
Grundschulen	0	8	105
Familienzentren	2	12	110

Wohn- und Betreuungsangebote	Quartier	SAN	RSK
Tagespflege-Plätze	0	29	397
stat. Kurzzeitpflege-Plätze	0	0	81
stat. Dauerpflege-Plätze	0	420	5.614
Plätze in Pflege-WGs	0	10	296
stat. EGH-Plätze	0	68	1.043
Plätze in EGH-WGs	0	36	138
Hospiz-Plätze	0	0	29

Gesundheitsversorgung	Quartier	SAN	RSK
hausärztlich tätige Ärzte	2	40	459
Apotheken	1	15	139

Zeitliche Entwicklung

SAN-Alt-Niederpreis

In diesem letzten Abschnitt werden die Indikatorenwerte für die Themenfelder in ihrer zeitlichen Entwicklung 2020 - 2022 dargestellt. Dies erfolgt tabellarisch für die Quartiere und auch als Gesamtentwicklung für die Kommune.

Die Liniendiagramme illustrieren ergänzend die aufgeführten Daten für das Quartier. Für das Themenfeld Gesundheit ist eine zweite Skala auf der rechten Seite abgebildet, die die Werte für die frühzeitige Sterblichkeit wiedergibt.

Armut	Quartierswerte im Jahr			Gesamtwerte SAN im Jahr		
	2020	2021	2022	2020	2021	2022
A.1 SGB II-Bezug	6,4%	8,5%	8,9%	6,5%	9,2%	9,5%
A.2 Kinder- u. Jugendarmut	14,1%	13,2%	13,1%	15,3%	14,4%	15,2%
A.3 volle Erwerbsminderung	0,9%	0,8%	0,7%	0,9%	0,9%	0,8%
A.4 Altersarmut auß. v. Einrichtungen	3,9%	2,5%	3,7%	2,7%	2,8%	3,0%

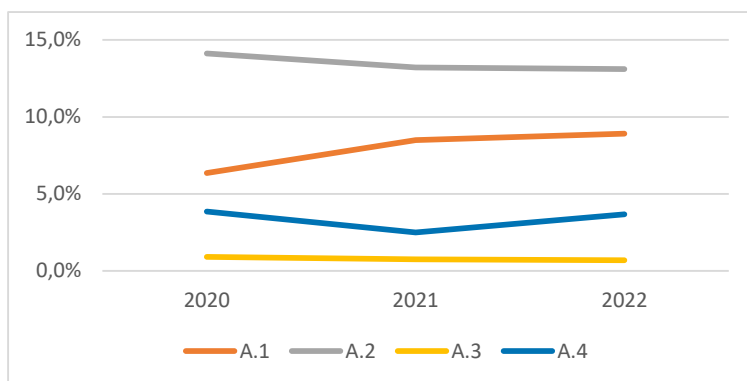

Bildung, Erziehung, Entwicklung	Quartierswerte im Jahr			Gesamtwerte SAN im Jahr		
	2020	2021	2022	2020	2021	2022
B.1 Kinderentwicklung	40,9%	40,9%	40,9%	36,5%	36,5%	36,5%
B.2 Alleinerziehenden-Haushalte	17,2%	16,1%	14,9%	14,3%	13,7%	14,1%

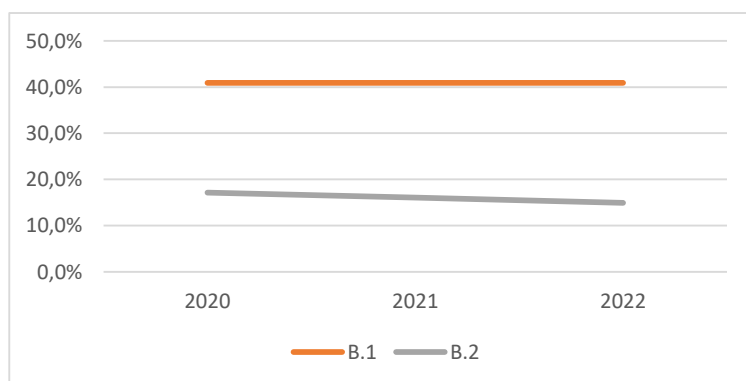

Zeitliche Entwicklung

SAN-Alt-Niederpreis

Demografie	Quartierswerte im Jahr			Gesamtwerte SAN im Jahr		
	2020	2021	2022	2020	2021	2022
D.1 Aging-Index	109	109	110	121	121	120
D.2 Greying-Index	50	51	49	47	49	49
D.3 Geburtenrate	60	26	45	49	28	45

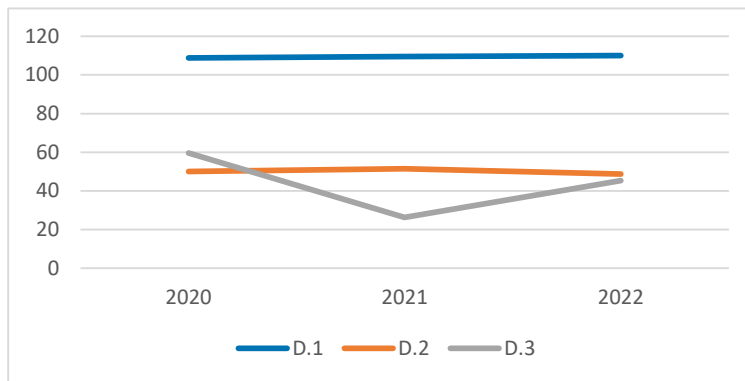

Erwerbstätigkeit	Quartierswerte im Jahr			Gesamtwerte SAN im Jahr		
	2020	2021	2022	2020	2021	2022
E.1 Aufstockerquote SGB II	27,0%	25,2%	28,6%	25,5%	26,8%	22,3%
E.1 Langzeitarbeitslosigkeit	3,1%	4,1%	3,3%	3,9%	4,1%	3,5%

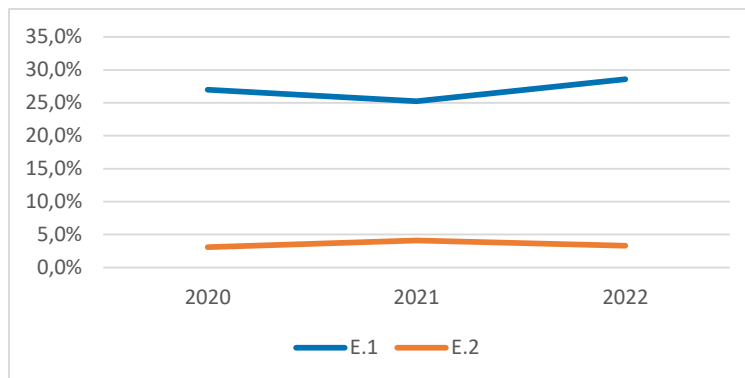



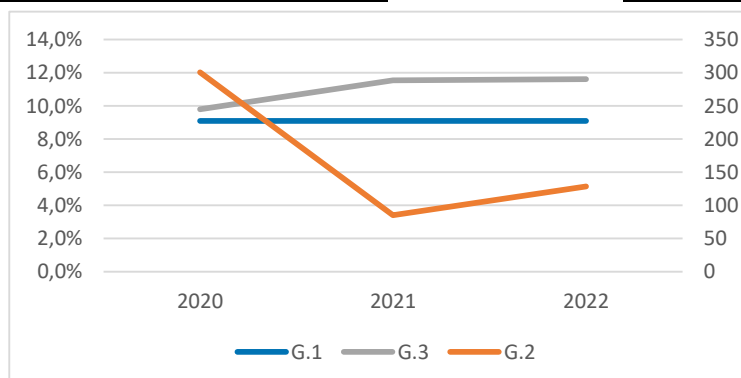

Gesundheit und Wohlergehen	Quartierswerte im Jahr			Gesamtwerte SAN im Jahr		
	2020	2021	2022	2020	2021	2022
G.1 Übergewicht bei Einschulung	9,1%	9,1%	9,1%	6,9%	6,9%	6,9%
G.2 Vorzeitige Sterblichkeit	301	85	129	206	105	212
G.3 Schwerbehinderung	9,8%	11,5%	11,6%	7,8%	11,3%	11,1%



SAN-Schmerbroich/Pleiser Wald



-  Apotheke
-  Krankenhaus
-  Grundschule
-  Kindertagesstätte
-  Spielplatz/ Bolzplatz
-  Schwimmbad
-  Quartiersgrenze

0 400 800 m



Land NRW (2022) / Sozialamt, Amt für Katasterwesen und Geoinformation des Rhein-Sieg-Kreises (2024) / Hintergrundkarte BKG (2020) - Lizenz dl-de/zero-2-0 (www.govdata.de/dl-de/zero-2-0)

Quartier SAN-Schmerbroich/Pleiser Wald

Altersklassen

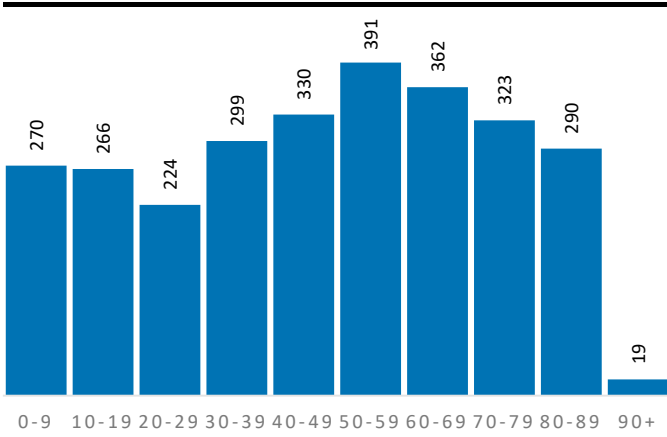

Demografische Grunddaten

	Quartier	SAN	RSK
Bevölkerung (Erstwohnung) 2022	2.774	58.104	625.312
davon: 0-19 Jahre	536	11.316	121.095
davon: 20-64 Jahre	1.435	33.211	365.354
davon: 65 Jahre und darüber	803	13.577	138.863
Durchschnittsalter	47,0	44,4	44,4
Bev. mit Migrationshintergrund	761	21.797	189.698

Privathaushalte

	Quartier	SAN	RSK
Einpersonenhaushalte	473	11.190	119.194
Privathaushalte mit Kindern	266	5.735	63.256
Alleinerziehenden-Haushalte	28	809	9.795

Aufmerksamkeitsbedarf 2022

Aufmerksamkeitsbedarf 2022

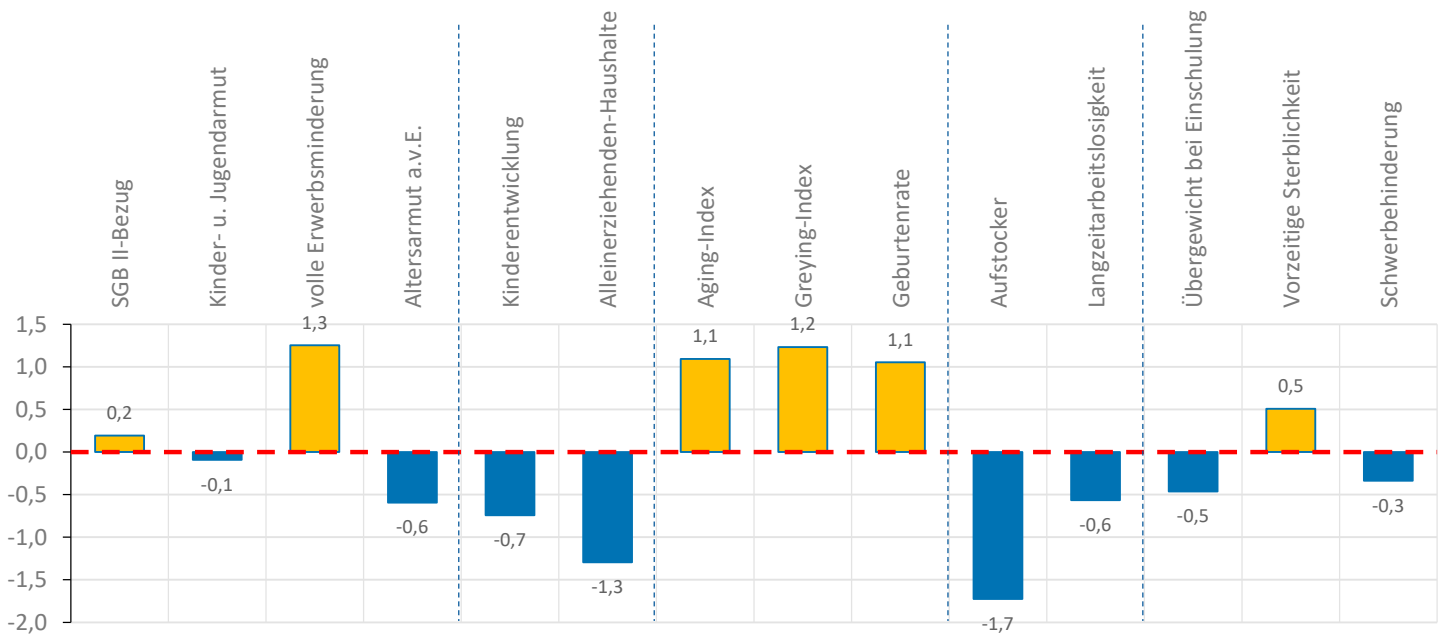
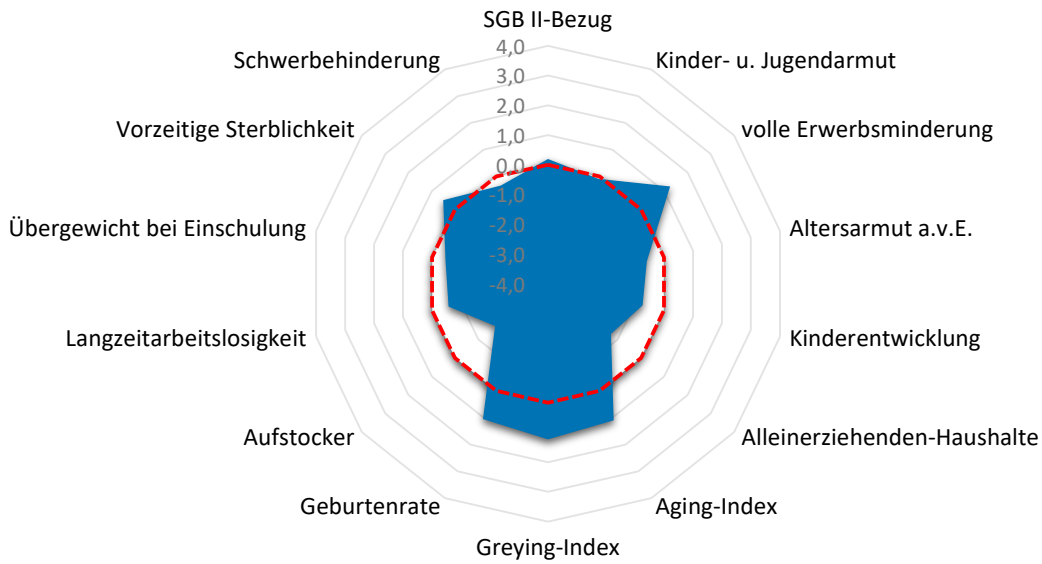

Quartier SAN-Schmerbroich/Pleiser Wald

Armut	Quartier	SAN	RSK
SGB II-Bezug	8,1%	9,5%	7,2%
Kinder- u. Jugendarmut	11,0%	15,2%	11,4%
volle Erwerbsminderung	1,3%	0,8%	0,6%
Altersarmut außerhalb v. Einrichtung	1,5%	3,0%	2,6%

Bildung, Erziehung, Entwicklung	Quartier	SAN	RSK
Kinderentwicklung	22,7%	36,5%	32,6%
Alleinerziehenden-Haushalte	10,5%	14,1%	15,5%

Demografie	Quartier	SAN	RSK
Aging-Index	150	120	115
Greying-Index	63	49	48
Geburtenrate	34	45	44

Erwerbstätigkeit	Quartier	SAN	RSK
Aufstockerquote SGB II	13,2%	22,3%	21,4%
Langzeitarbeitslosigkeit	1,7%	3,5%	2,5%

Gesundheit und Wohlergehen	Quartier	SAN	RSK
Übergewicht bei Einschulung	4,5%	6,9%	7,3%
Vorzeitige Sterblichkeit	288	212	224
Schwerbehinderung	10,3%	11,1%	10,9%

Aufmerksamkeitsbedarf standard.	Quartier	SAN	RSK
insgesamt	0,0	0,2	0,0
Armut	0,2	0,4	0,0
Bildung, Erziehung	-1,0	0,0	0,0
Demografie	1,1	0,1	0,0
Erwerbsarbeit	-1,1	0,4	0,0
Gesundheit	-0,1	0,0	0,0

Kita- und Schulstandorte	Quartier	SAN	RSK
Kindertageseinrichtungen	3	19	403
Grundschulen	1	8	105
Familienzentren	0	12	110

Wohn- und Betreuungsangebote	Quartier	SAN	RSK
Tagespflege-Plätze	0	29	397
stat. Kurzzeitpflege-Plätze	0	0	81
stat. Dauerpflege-Plätze	0	420	5.614
Plätze in Pflege-WGs	0	10	296
stat. EGH-Plätze	0	68	1.043
Plätze in EGH-WGs	8	36	138
Hospiz-Plätze	0	0	29

Gesundheitsversorgung	Quartier	SAN	RSK
hausärztlich tätige Ärzte	1	40	459
Apotheken	1	15	139

Zeitliche Entwicklung

SAN-Schmerbroich/Pleiser Wald

In diesem letzten Abschnitt werden die Indikatorenwerte für die Themenfelder in ihrer zeitlichen Entwicklung 2020 - 2022 dargestellt. Dies erfolgt tabellarisch für die Quartiere und auch als Gesamtentwicklung für die Kommune.

Die Liniendiagramme illustrieren ergänzend die aufgeführten Daten für das Quartier. Für das Themenfeld Gesundheit ist eine zweite Skala auf der rechten Seite abgebildet, die die Werte für die frühzeitige Sterblichkeit wiedergibt.

Armut	Quartierswerte im Jahr			Gesamtwerte SAN im Jahr		
	2020	2021	2022	2020	2021	2022
A.1 SGB II-Bezug	3,6%	3,8%	8,1%	6,5%	9,2%	9,5%
A.2 Kinder- u. Jugendarmut	3,5%	3,8%	11,0%	15,3%	14,4%	15,2%
A.3 volle Erwerbsminderung	1,5%	1,5%	1,3%	0,9%	0,9%	0,8%
A.4 Altersarmut auß. v. Einrichtungen	0,9%	0,9%	1,5%	2,7%	2,8%	3,0%

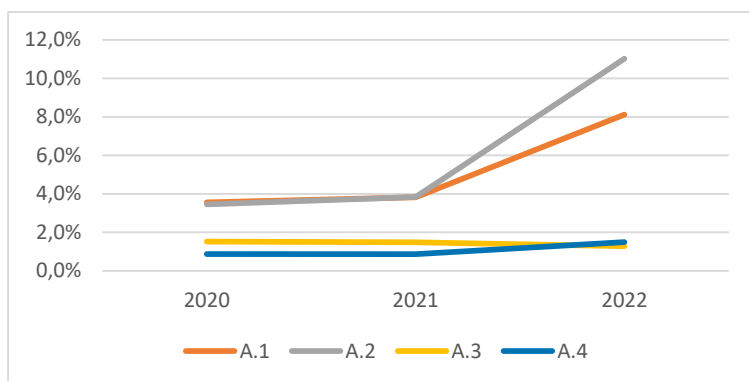

Bildung, Erziehung, Entwicklung	Quartierswerte im Jahr			Gesamtwerte SAN im Jahr		
	2020	2021	2022	2020	2021	2022
B.1 Kinderentwicklung	22,7%	22,7%	22,7%	36,5%	36,5%	36,5%
B.2 Alleinerziehenden-Haushalte	11,2%	10,5%	10,5%	14,3%	13,7%	14,1%

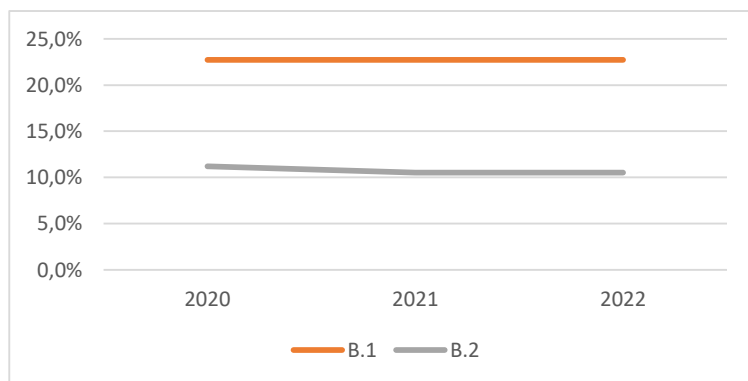

Zeitliche Entwicklung

SAN-Schmerbroich/Pleiser Wald

Demografie	Quartierswerte im Jahr		
	2020	2021	2022
D.1 Aging-Index	176	165	150
D.2 Greying-Index	50	60	63
D.3 Geburtenrate	43	38	34

Gesamtwerte SAN im Jahr		
2020	2021	2022
121	121	120
47	49	49
49	28	45

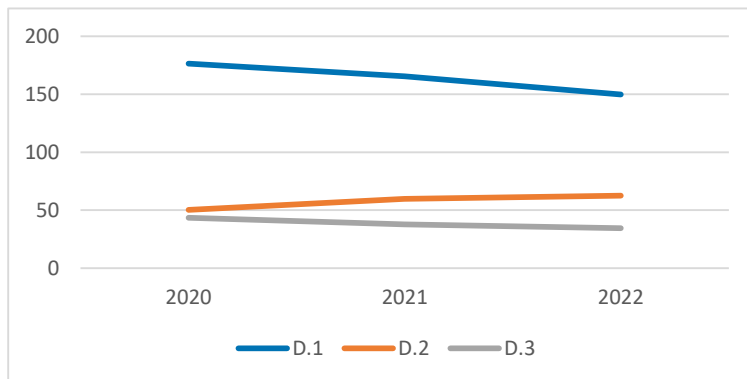

Erwerbstätigkeit	Quartierswerte im Jahr		
	2020	2021	2022
E.1 Aufstockerquote SGB II	23,4%	17,5%	13,2%
E.1 Langzeitarbeitslosigkeit	2,6%	3,1%	1,7%

Gesamtwerte SAN im Jahr		
2020	2021	2022
25,5%	26,8%	22,3%
3,9%	4,1%	3,5%

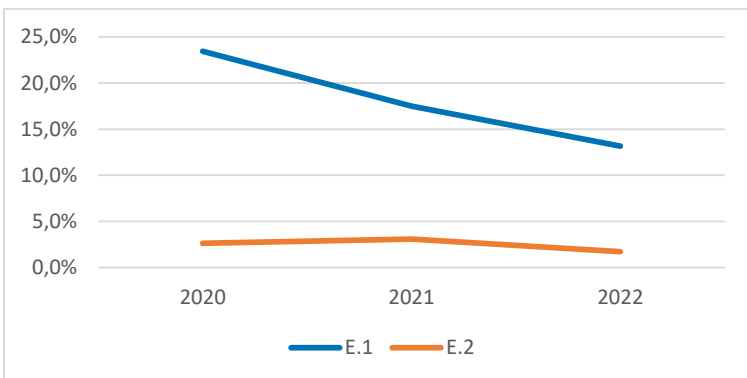

Gesundheit und Wohlergehen	Quartierswerte im Jahr		
	2020	2021	2022
G.1 Übergewicht bei Einschulung	4,5%	4,5%	4,5%
G.2 Vorzeitige Sterblichkeit	115	75	288
G.3 Schwerbehinderung	8,1%	10,5%	10,3%

Gesamtwerte SAN im Jahr		
2020	2021	2022
6,9%	6,9%	6,9%
206	105	212
7,8%	11,3%	11,1%

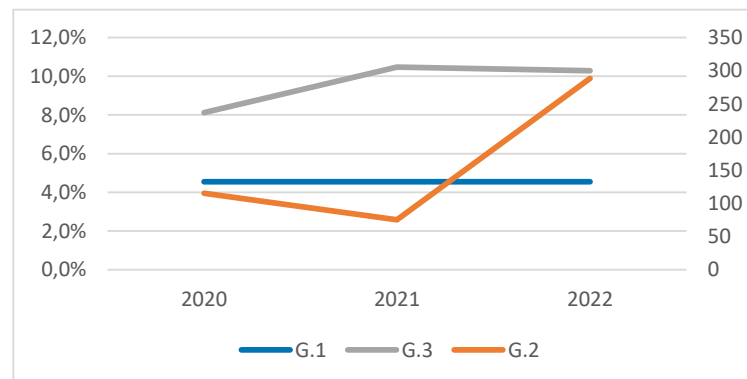

SAN-Pleiser Dreieck



- ⊕ Apotheke
- ⊕ Krankenhaus
- ⬡ Grundschule
- Kindertagesstätte
- ◆ Spielplatz/ Bolzplatz
- ▲ Schwimmbad
- Quartiersgrenze

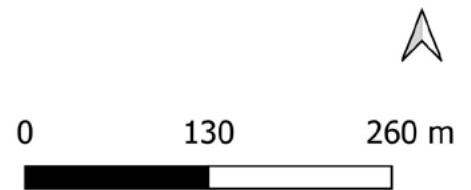

Land NRW (2022) / Sozialamt, Amt für Katasterwesen und Geoinformation des Rhein-Sieg-Kreises (2024) / Hintergrundkarte BKG (2020) - Lizenz dl-de/zero-2-0 (www.govdata.de/dl-de/zero-2-0)

Quartier SAN-Pleiser Dreieck

Altersklassen

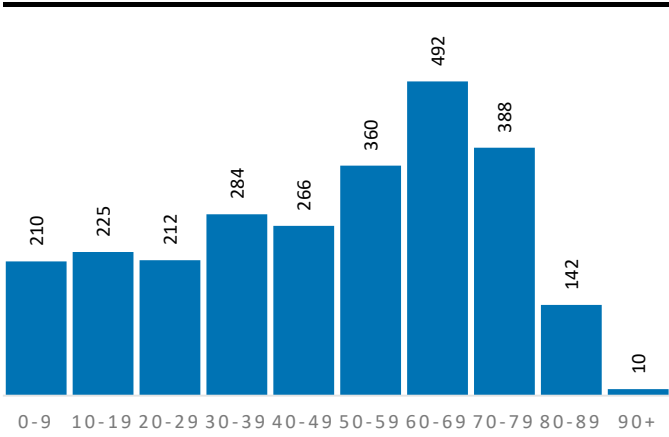

Demografische Grunddaten

	Quartier	SAN	RSK
Bevölkerung (Erstwohnung) 2022	2.589	58.104	625.312
davon: 0-19 Jahre	435	11.316	121.095
davon: 20-64 Jahre	1.350	33.211	365.354
davon: 65 Jahre und darüber	804	13.577	138.863
Durchschnittsalter	48,1	44,4	44,4
Bev. mit Migrationshintergrund	732	21.797	189.698

Privathaushalte

	Quartier	SAN	RSK
Einpersonenhaushalte	380	11.190	119.194
Privathaushalte mit Kindern	222	5.735	63.256
Alleinerziehenden-Haushalte	27	809	9.795

Aufmerksamkeitsbedarf 2022

Aufmerksamkeitsbedarf 2022

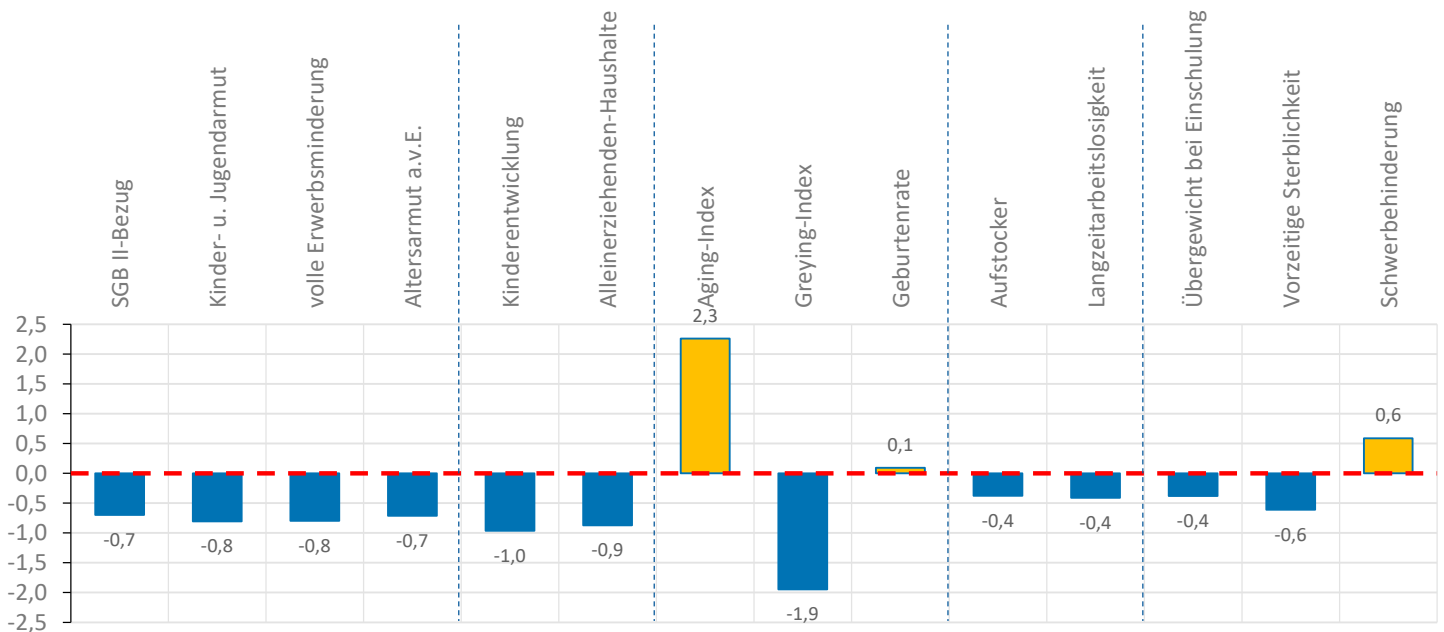
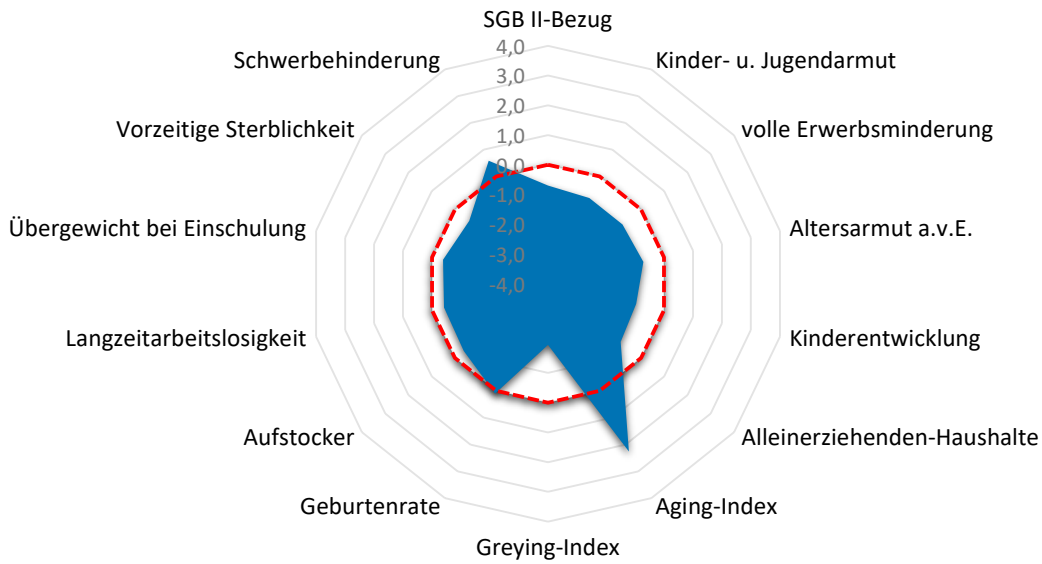

Quartier SAN-Pleiser Dreieck

Armut	Quartier	SAN	RSK
SGB II-Bezug	4,4%	9,5%	7,2%
Kinder- u. Jugendarmut	6,1%	15,2%	11,4%
volle Erwerbsminderung	0,3%	0,8%	0,6%
Altersarmut außerhalb v. Einrichtung	1,2%	3,0%	2,6%

Bildung, Erziehung, Entwicklung	Quartier	SAN	RSK
Kinderentwicklung	20,0%	36,5%	32,6%
Alleinerziehenden-Haushalte	12,2%	14,1%	15,5%

Demografie	Quartier	SAN	RSK
Aging-Index	185	120	115
Greying-Index	23	49	48
Geburtenrate	43	45	44

Erwerbstätigkeit	Quartier	SAN	RSK
Aufstockerquote SGB II	19,6%	22,3%	21,4%
Langzeitarbeitslosigkeit	2,0%	3,5%	2,5%

Gesundheit und Wohlergehen	Quartier	SAN	RSK
Übergewicht bei Einschulung	5,0%	6,9%	7,3%
Vorzeitige Sterblichkeit	155	212	224
Schwerbehinderung	11,7%	11,1%	10,9%

Aufmerksamkeitsbedarf standard.	Quartier	SAN	RSK
insgesamt	-0,4	0,2	0,0
Armut	-0,8	0,4	0,0
Bildung, Erziehung	-0,9	0,0	0,0
Demografie	0,1	0,1	0,0
Erwerbsarbeit	-0,4	0,4	0,0
Gesundheit	-0,1	0,0	0,0

Kita- und Schulstandorte	Quartier	SAN	RSK
Kindertageseinrichtungen	1	19	403
Grundschulen	0	8	105
Familienzentren	0	12	110

Wohn- und Betreuungsangebote	Quartier	SAN	RSK
Tagespflege-Plätze	0	29	397
stat. Kurzzeitpflege-Plätze	0	0	81
stat. Dauerpflege-Plätze	0	420	5.614
Plätze in Pflege-WGs	0	10	296
stat. EGH-Plätze	0	68	1.043
Plätze in EGH-WGs	0	36	138
Hospiz-Plätze	0	0	29

Gesundheitsversorgung	Quartier	SAN	RSK
hausärztlich tätige Ärzte	0	40	459
Apotheken	0	15	139

Zeitliche Entwicklung

SAN-Pleiser Dreieck

In diesem letzten Abschnitt werden die Indikatorenwerte für die Themenfelder in ihrer zeitlichen Entwicklung 2020 - 2022 dargestellt. Dies erfolgt tabellarisch für die Quartiere und auch als Gesamtentwicklung für die Kommune.

Die Liniendiagramme illustrieren ergänzend die aufgeführten Daten für das Quartier. Für das Themenfeld Gesundheit ist eine zweite Skala auf der rechten Seite abgebildet, die die Werte für die frühzeitige Sterblichkeit wiedergibt.

Armut	Quartierswerte im Jahr			Gesamtwerte SAN im Jahr		
	2020	2021	2022	2020	2021	2022
A.1 SGB II-Bezug	3,1%	4,0%	4,4%	6,5%	9,2%	9,5%
A.2 Kinder- u. Jugendarmut	6,0%	5,4%	6,1%	15,3%	14,4%	15,2%
A.3 volle Erwerbsminderung	0,4%	0,4%	0,3%	0,9%	0,9%	0,8%
A.4 Altersarmut auß. v. Einrichtungen	0,4%	0,9%	1,2%	2,7%	2,8%	3,0%

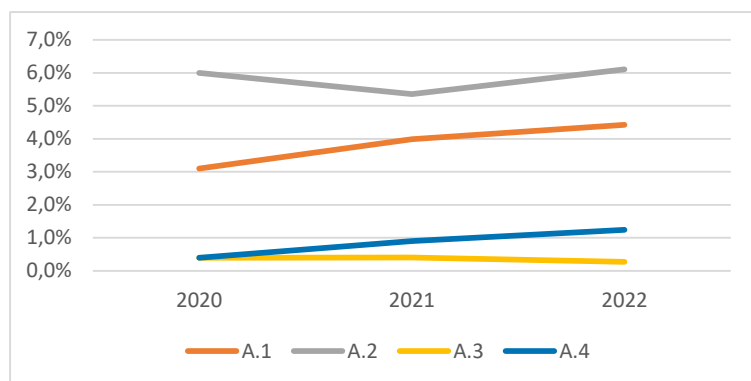

Bildung, Erziehung, Entwicklung	Quartierswerte im Jahr			Gesamtwerte SAN im Jahr		
	2020	2021	2022	2020	2021	2022
B.1 Kinderentwicklung	20,0%	20,0%	20,0%	36,5%	36,5%	36,5%
B.2 Alleinerziehenden-Haushalte	11,6%	10,1%	12,2%	14,3%	13,7%	14,1%

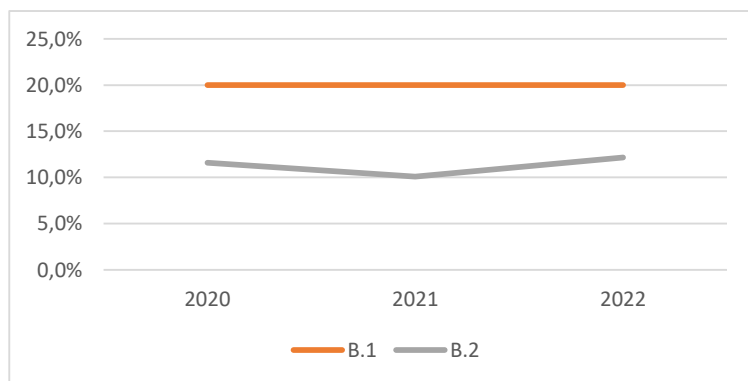

Zeitliche Entwicklung

SAN-Pleiser Dreieck

Demografie	Quartierswerte im Jahr		
	2020	2021	2022
D.1 Aging-Index	179	179	185
D.2 Greying-Index	24	23	23
D.3 Geburtenrate	61	26	43

Gesamtwerte SAN im Jahr	2020	2021	2022
	D.1 Aging-Index	121	121
D.2 Greying-Index	47	49	49
D.3 Geburtenrate	49	28	45

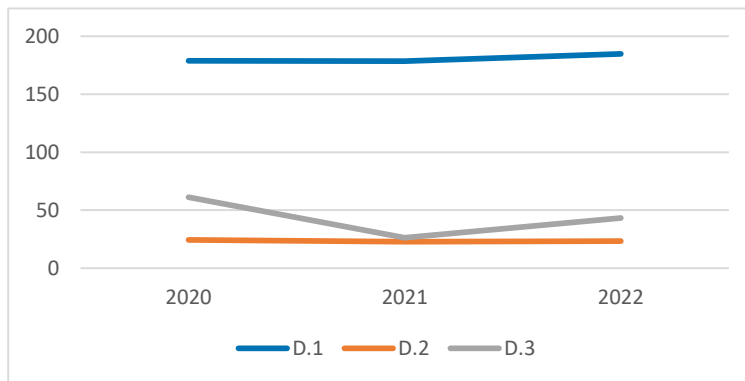

Erwerbstätigkeit	Quartierswerte im Jahr		
	2020	2021	2022
E.1 Aufstockerquote SGB II	17,5%	30,9%	19,6%
E.1 Langzeitarbeitslosigkeit	2,2%	2,6%	2,0%

Gesamtwerte SAN im Jahr	2020	2021	2022
	E.1 Aufstockerquote SGB II	25,5%	26,8%
E.1 Langzeitarbeitslosigkeit	3,9%	4,1%	3,5%

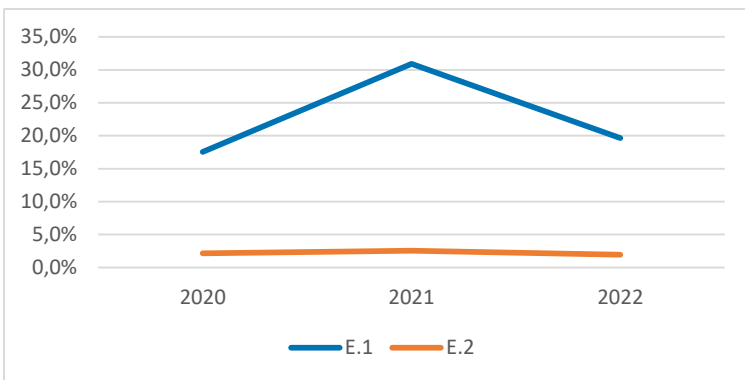

Gesundheit und Wohlergehen	Quartierswerte im Jahr		
	2020	2021	2022
G.1 Übergewicht bei Einschulung	5,0%	5,0%	5,0%
G.2 Vorzeitige Sterblichkeit	193	116	155
G.3 Schwerbehinderung	9,2%	11,6%	11,7%

Gesamtwerte SAN im Jahr	2020	2021	2022
	G.1 Übergewicht bei Einschulung	6,9%	6,9%
G.2 Vorzeitige Sterblichkeit	206	105	212
G.3 Schwerbehinderung	7,8%	11,3%	11,1%

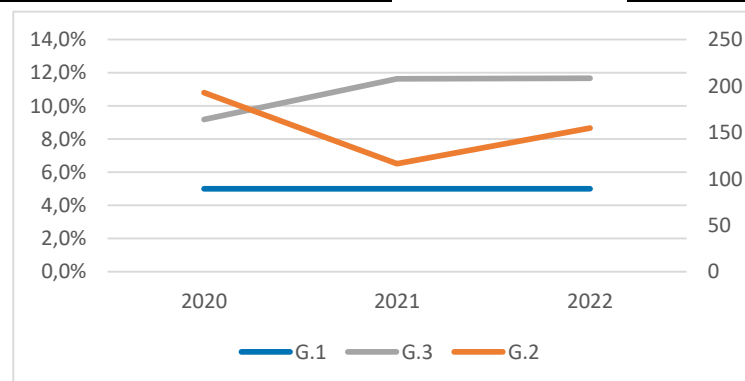

SAN-Engelsgraben



-  Apotheke
-  Krankenhaus
-  Grundschule
-  Kindertagesstätte
-  Spielplatz/ Bolzplatz
-  Schwimmbad
-  Quartiersgrenze



Land NRW (2022) / Sozialamt, Amt für Katasterwesen und Geoinformation des Rhein-Sieg-Kreises (2024) / Hintergrundkarte BKG (2020) - Lizenz dl-de/zero-2-0 (www.govdata.de/dl-de/zero-2-0)

Quartier SAN-Engelsgraben

Altersklassen

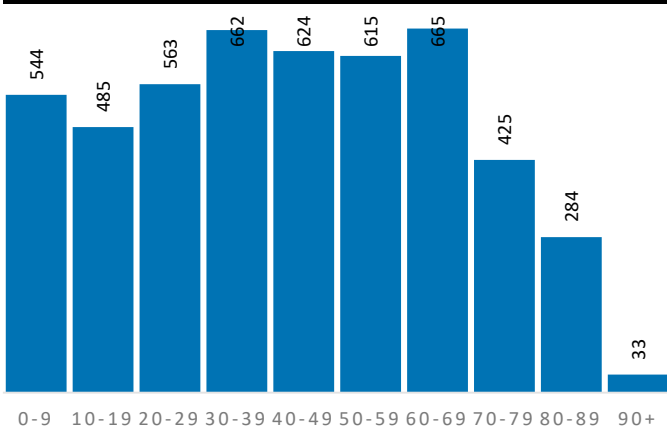

Demografische Grunddaten

	Quartier	SAN	RSK
Bevölkerung (Erstwohnung) 2022	4.900	58.104	625.312
davon: 0-19 Jahre	1.029	11.316	121.095
davon: 20-64 Jahre	2.834	33.211	365.354
davon: 65 Jahre und darüber	1.037	13.577	138.863
Durchschnittsalter	42,5	44,4	44,4
Bev. mit Migrationshintergrund	2.950	21.797	189.698

Privathaushalte

	Quartier	SAN	RSK
Einpersonenhaushalte	1.045	11.190	119.194
Privathaushalte mit Kindern	531	5.735	63.256
Alleinerziehenden-Haushalte	108	809	9.795

Aufmerksamkeitsbedarf 2022

Aufmerksamkeitsbedarf 2022

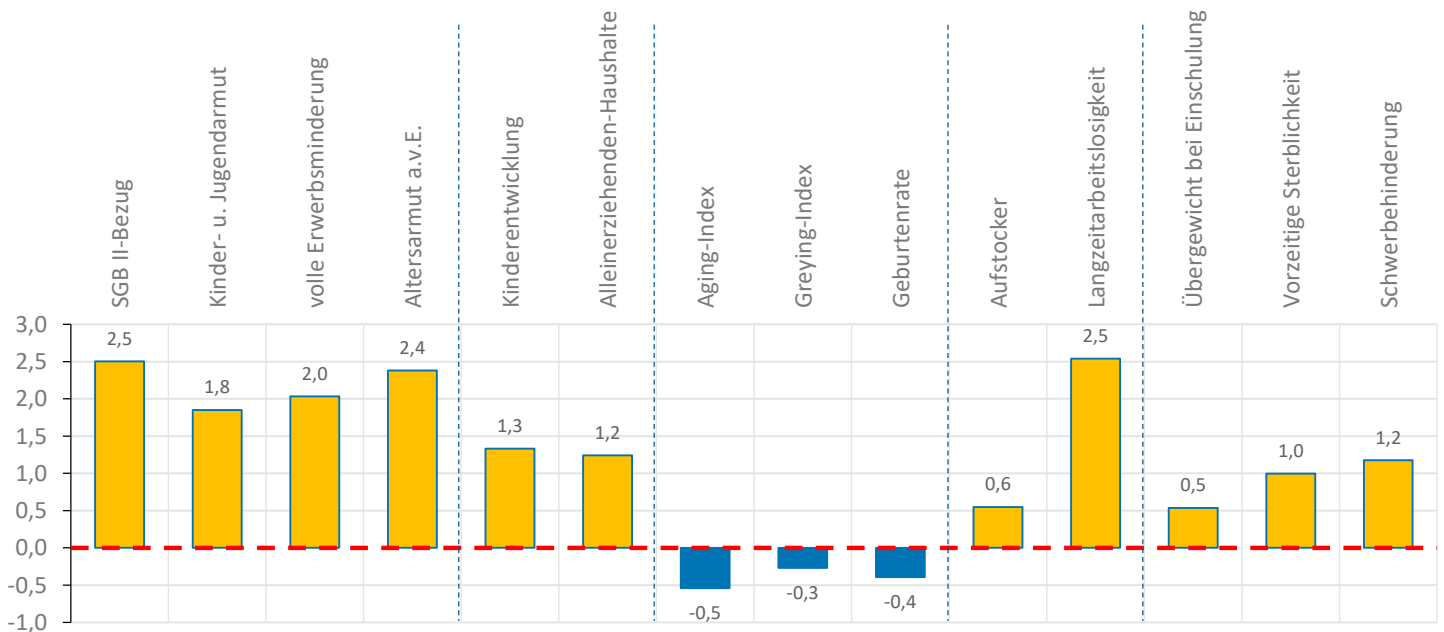
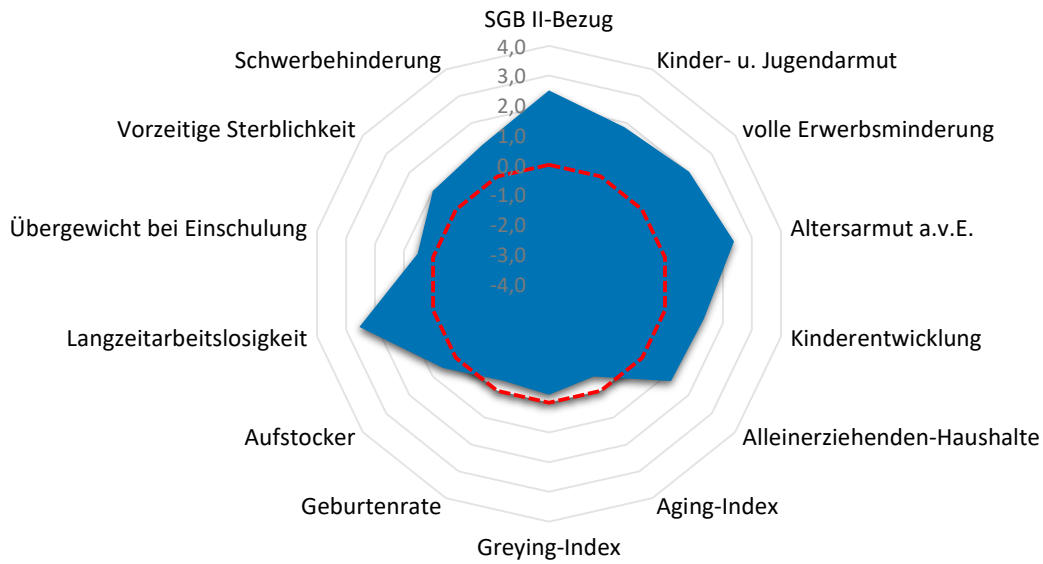

Quartier SAN-Engelsgraben

Armut	Quartier	SAN	RSK
SGB II-Bezug	17,7%	9,5%	7,2%
Kinder- u. Jugendarmut	24,4%	15,2%	11,4%
volle Erwerbsminderung	1,7%	0,8%	0,6%
Altersarmut außerhalb v. Einrichtung	7,8%	3,0%	2,6%

Bildung, Erziehung, Entwicklung	Quartier	SAN	RSK
Kinderentwicklung	48,3%	36,5%	32,6%
Alleinerziehenden-Haushalte	20,3%	14,1%	15,5%

Demografie	Quartier	SAN	RSK
Aging-Index	101	120	115
Greying-Index	44	49	48
Geburtenrate	48	45	44

Erwerbstätigkeit	Quartier	SAN	RSK
Aufstockerquote SGB II	24,1%	22,3%	21,4%
Langzeitarbeitslosigkeit	6,3%	3,5%	2,5%

Gesundheit und Wohlergehen	Quartier	SAN	RSK
Übergewicht bei Einschulung	10,0%	6,9%	7,3%
Vorzeitige Sterblichkeit	347	212	224
Schwerbehinderung	12,5%	11,1%	10,9%

Aufmerksamkeitsbedarf standard.	Quartier	SAN	RSK
insgesamt	1,1	0,2	0,0
Armut	2,2	0,4	0,0
Bildung, Erziehung	1,3	0,0	0,0
Demografie	-0,4	0,1	0,0
Erwerbsarbeit	1,5	0,4	0,0
Gesundheit	0,9	0,0	0,0

Kita- und Schulstandorte	Quartier	SAN	RSK
Kindertageseinrichtungen	0	19	403
Grundschulen	0	8	105
Familienzentren	0	12	110

Wohn- und Betreuungsangebote	Quartier	SAN	RSK
Tagespflege-Plätze	0	29	397
stat. Kurzzeitpflege-Plätze	0	0	81
stat. Dauerpflege-Plätze	0	420	5.614
Plätze in Pflege-WGs	0	10	296
stat. EGH-Plätze	0	68	1.043
Plätze in EGH-WGs	0	36	138
Hospiz-Plätze	0	0	29

Gesundheitsversorgung	Quartier	SAN	RSK
hausärztlich tätige Ärzte	1	40	459
Apotheken	1	15	139

Zeitliche Entwicklung

SAN-Engelsgraben

In diesem letzten Abschnitt werden die Indikatorenwerte für die Themenfelder in ihrer zeitlichen Entwicklung 2020 - 2022 dargestellt. Dies erfolgt tabellarisch für die Quartiere und auch als Gesamtentwicklung für die Kommune.

Die Liniendiagramme illustrieren ergänzend die aufgeführten Daten für das Quartier. Für das Themenfeld Gesundheit ist eine zweite Skala auf der rechten Seite abgebildet, die die Werte für die frühzeitige Sterblichkeit wiedergibt.

Armut	Quartierswerte im Jahr			Gesamtwerte SAN im Jahr		
	2020	2021	2022	2020	2021	2022
A.1 SGB II-Bezug	13,7%	19,5%	17,7%	6,5%	9,2%	9,5%
A.2 Kinder- u. Jugendarmut	28,8%	27,2%	24,4%	15,3%	14,4%	15,2%
A.3 volle Erwerbsminderung	1,5%	1,9%	1,7%	0,9%	0,9%	0,8%
A.4 Altersarmut auß. v. Einrichtungen	6,9%	7,1%	7,8%	2,7%	2,8%	3,0%

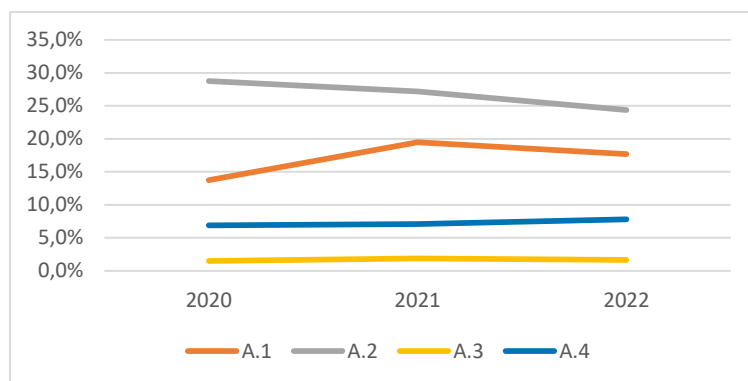

Bildung, Erziehung, Entwicklung	Quartierswerte im Jahr			Gesamtwerte SAN im Jahr		
	2020	2021	2022	2020	2021	2022
B.1 Kinderentwicklung	48,3%	48,3%	48,3%	36,5%	36,5%	36,5%
B.2 Alleinerziehenden-Haushalte	16,5%	19,2%	20,3%	14,3%	13,7%	14,1%

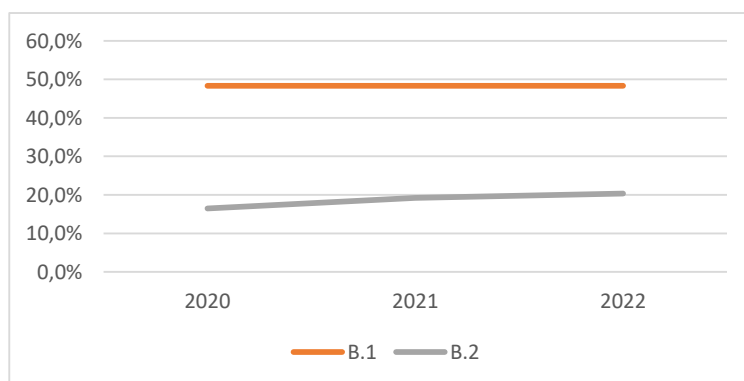

Zeitliche Entwicklung

SAN-Engelsgraben

Demografie	Quartierswerte im Jahr		
	2020	2021	2022
D.1 Aging-Index	103	98	101
D.2 Greying-Index	43	45	44
D.3 Geburtenrate	53	37	48

Gesamtwerte SAN im Jahr	2020	2021	2022
	D.1 Aging-Index	121	121
D.2 Greying-Index	47	49	49
D.3 Geburtenrate	49	28	45

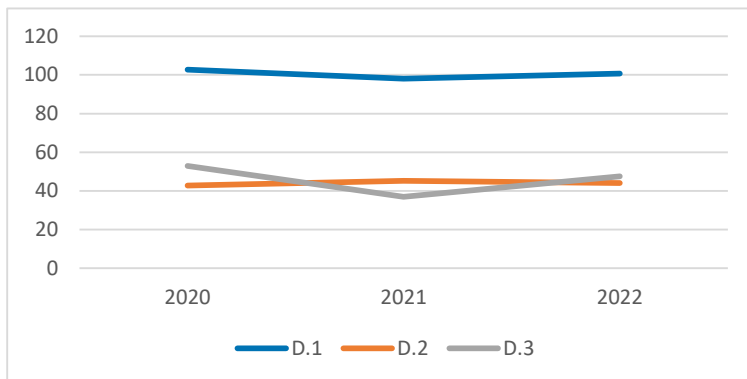

Erwerbstätigkeit	Quartierswerte im Jahr		
	2020	2021	2022
E.1 Aufstockerquote SGB II	26,8%	27,4%	24,1%
E.1 Langzeitarbeitslosigkeit	7,4%	7,6%	6,3%

Gesamtwerte SAN im Jahr	2020	2021	2022
	E.1 Aufstockerquote SGB II	25,5%	26,8%
E.1 Langzeitarbeitslosigkeit	3,9%	4,1%	3,5%

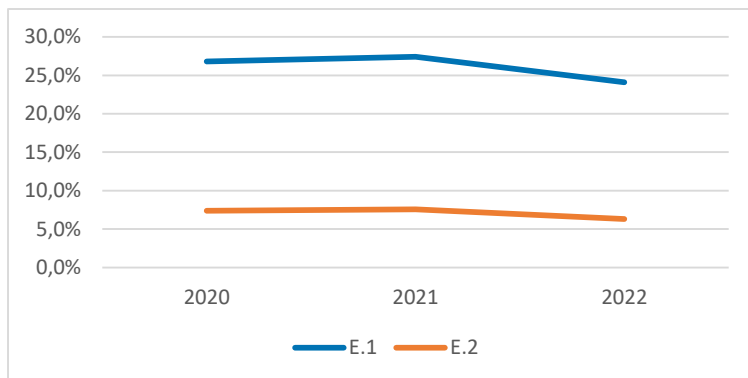

Gesundheit und Wohlergehen	Quartierswerte im Jahr		
	2020	2021	2022
G.1 Übergewicht bei Einschulung	10,0%	10,0%	10,0%
G.2 Vorzeitige Sterblichkeit	328	102	347
G.3 Schwerbehinderung	10,1%	12,7%	12,5%

Gesamtwerte SAN im Jahr	2020	2021	2022
	G.1 Übergewicht bei Einschulung	6,9%	6,9%
G.2 Vorzeitige Sterblichkeit	206	105	212
G.3 Schwerbehinderung	7,8%	11,3%	11,1%

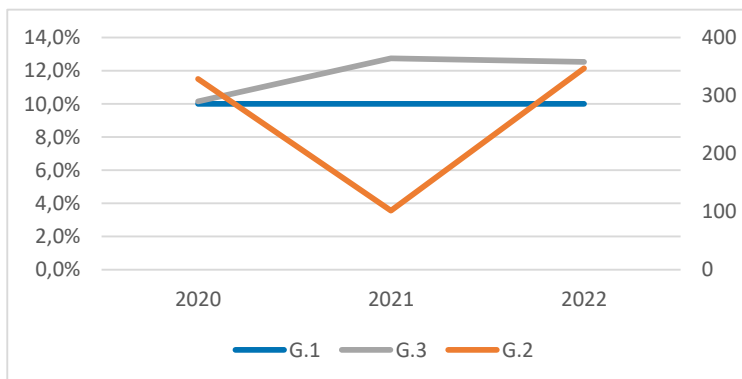

SAN-Ort

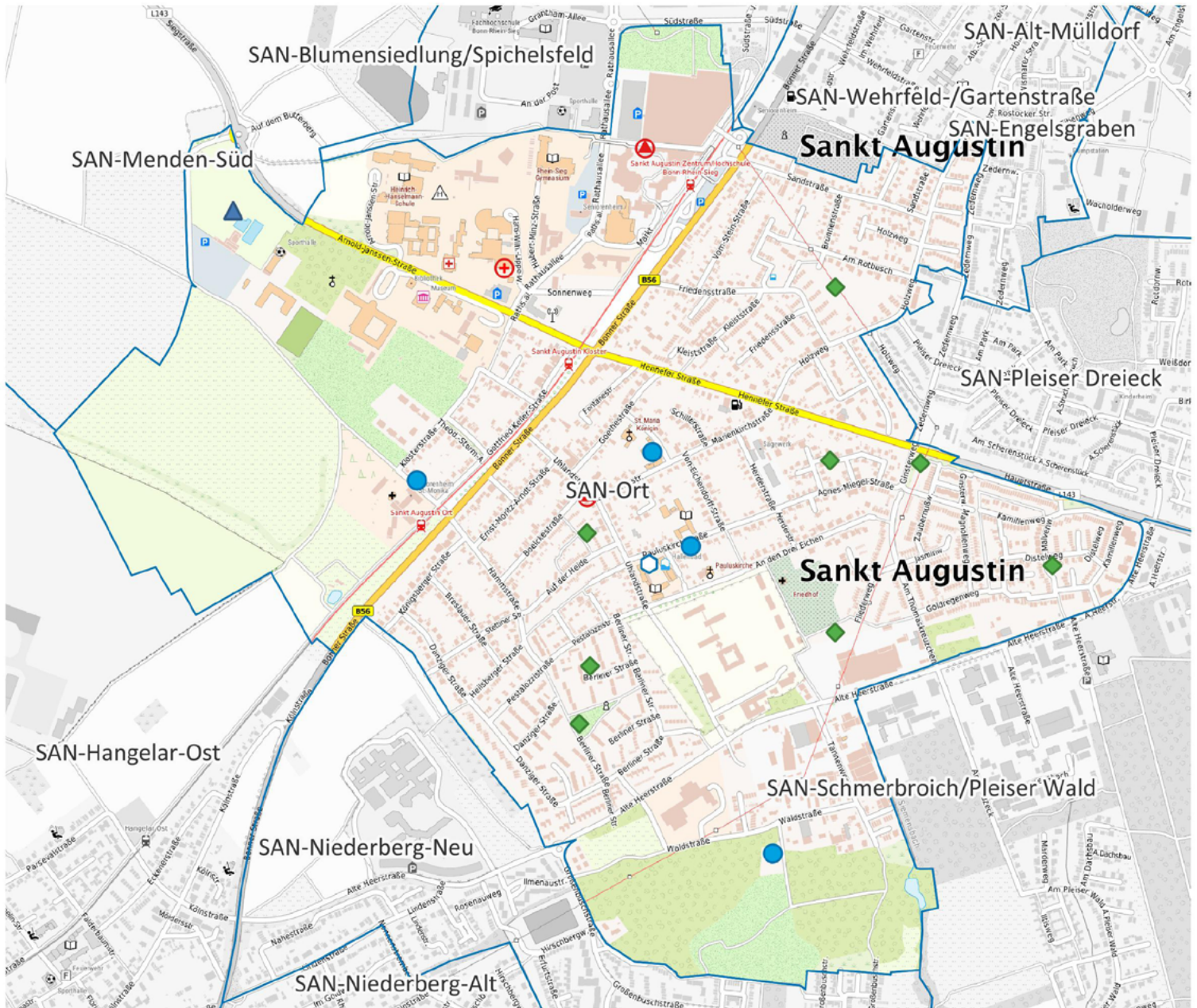

-  Apotheke
-  Krankenhaus
-  Grundschule
-  Kindertagesstätte
-  Spielplatz/ Bolzplatz
-  Schwimmbad
-  Quartiersgrenze

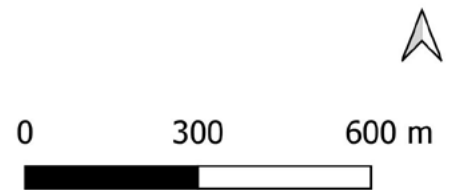

Land NRW (2022) / Sozialamt, Amt für Katasterwesen und Geoinformation des Rhein-Sieg-Kreises (2024) / Hintergrundkarte BKG (2020) - Lizenz dl-de/zero-2-0 (www.govdata.de/dl-de/zero-2-0)

Quartier SAN-Ort

Altersklassen

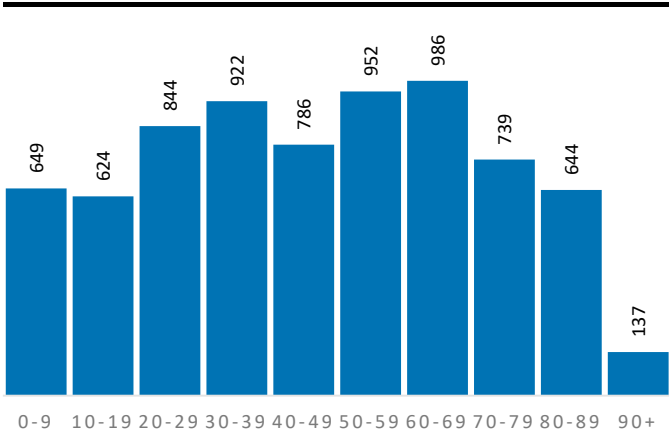

Demografische Grunddaten

	Quartier	SAN	RSK
Bevölkerung (Erstwohnung) 2022	7.283	58.104	625.312
davon: 0-19 Jahre	1.273	11.316	121.095
davon: 20-64 Jahre	4.038	33.211	365.354
davon: 65 Jahre und darüber	1.972	13.577	138.863
Durchschnittsalter	46,2	44,4	44,4
Bev. mit Migrationshintergrund	2.559	21.797	189.698

Privathaushalte

	Quartier	SAN	RSK
Einpersonenhaushalte	1.711	11.190	119.194
Privathaushalte mit Kindern	617	5.735	63.256
Alleinerziehenden-Haushalte	96	809	9.795

Aufmerksamkeitsbedarf 2022

Aufmerksamkeitsbedarf 2022

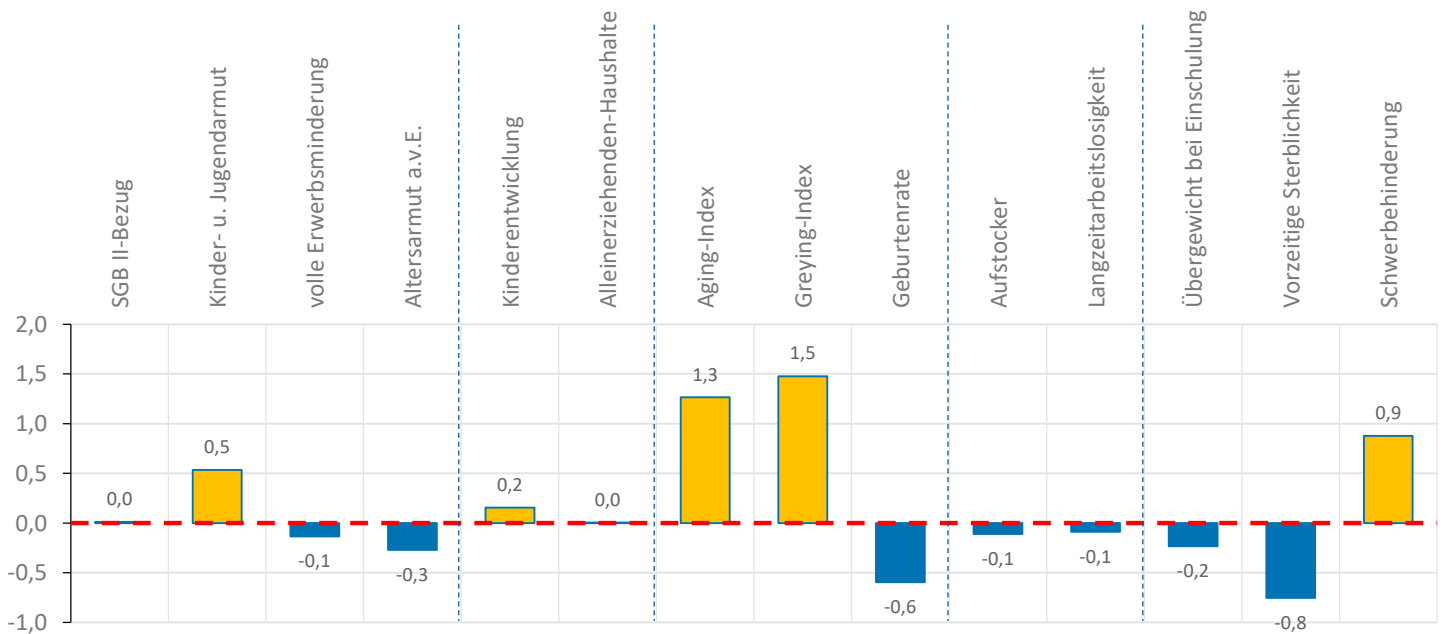
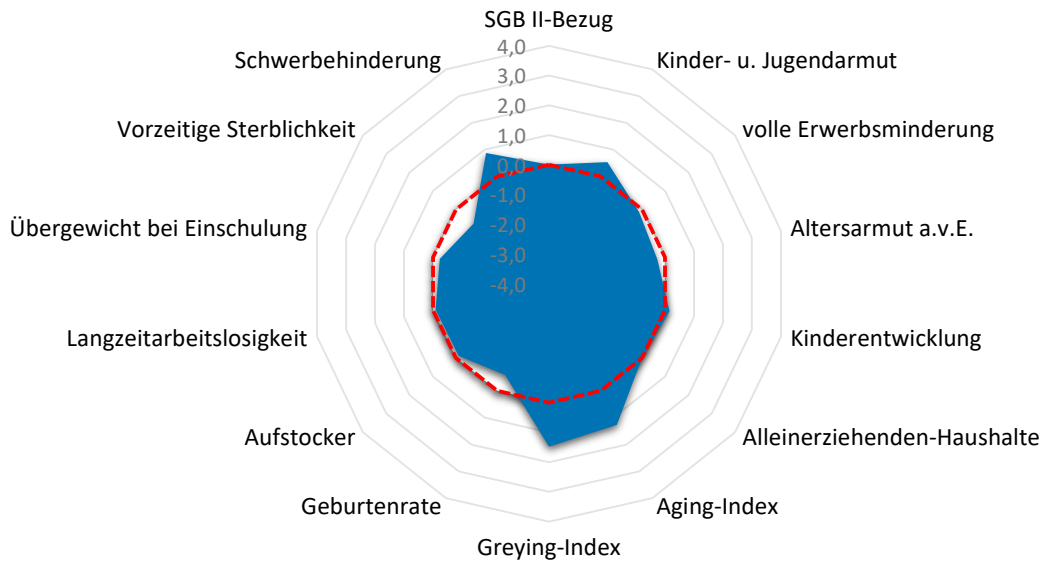

Quartier SAN-Ort

Armut	Quartier	SAN	RSK
SGB II-Bezug	7,4%	9,5%	7,2%
Kinder- u. Jugendarmut	15,3%	15,2%	11,4%
volle Erwerbsminderung	0,6%	0,8%	0,6%
Altersarmut außerhalb v. Einrichtung	2,2%	3,0%	2,6%

Bildung, Erziehung, Entwicklung	Quartier	SAN	RSK
Kinderentwicklung	33,8%	36,5%	32,6%
Alleinerziehenden-Haushalte	15,6%	14,1%	15,5%

Demografie	Quartier	SAN	RSK
Aging-Index	155	120	115
Greying-Index	66	49	48
Geburtenrate	49	45	44

Erwerbstätigkeit	Quartier	SAN	RSK
Aufstockerquote SGB II	20,9%	22,3%	21,4%
Langzeitarbeitslosigkeit	2,4%	3,5%	2,5%

Gesundheit und Wohlergehen	Quartier	SAN	RSK
Übergewicht bei Einschulung	5,8%	6,9%	7,3%
Vorzeitige Sterblichkeit	137	212	224
Schwerbehinderung	12,1%	11,1%	10,9%

Aufmerksamkeitsbedarf standard.	Quartier	SAN	RSK
insgesamt	0,2	0,2	0,0
Armut	0,0	0,4	0,0
Bildung, Erziehung	0,1	0,0	0,0
Demografie	0,7	0,1	0,0
Erwerbsarbeit	-0,1	0,4	0,0
Gesundheit	0,0	0,0	0,0

Kita- und Schulstandorte	Quartier	SAN	RSK
Kindertageseinrichtungen	4	19	403
Grundschulen	1	8	105
Familienzentren	1	12	110

Wohn- und Betreuungsangebote	Quartier	SAN	RSK
Tagespflege-Plätze	0	29	397
stat. Kurzzeitpflege-Plätze	0	0	81
stat. Dauerpflege-Plätze	318	420	5.614
Plätze in Pflege-WGs	0	10	296
stat. EGH-Plätze	0	68	1.043
Plätze in EGH-WGs	16	36	138
Hospiz-Plätze	0	0	29

Gesundheitsversorgung	Quartier	SAN	RSK
hausärztlich tätige Ärzte	3	40	459
Apotheken	2	15	139

Zeitliche Entwicklung

SAN-Ort

In diesem letzten Abschnitt werden die Indikatorenwerte für die Themenfelder in ihrer zeitlichen Entwicklung 2020 - 2022 dargestellt. Dies erfolgt tabellarisch für die Quartiere und auch als Gesamtentwicklung für die Kommune.

Die Liniendiagramme illustrieren ergänzend die aufgeführten Daten für das Quartier. Für das Themenfeld Gesundheit ist eine zweite Skala auf der rechten Seite abgebildet, die die Werte für die frühzeitige Sterblichkeit wiedergibt.

Armut	Quartierswerte im Jahr			Gesamtwerte SAN im Jahr		
	2020	2021	2022	2020	2021	2022
A.1 SGB II-Bezug	4,4%	6,1%	7,4%	6,5%	9,2%	9,5%
A.2 Kinder- u. Jugendarmut	12,6%	11,4%	15,3%	15,3%	14,4%	15,2%
A.3 volle Erwerbsminderung	0,7%	0,7%	0,6%	0,9%	0,9%	0,8%
A.4 Altersarmut auß. v. Einrichtungen	2,0%	2,0%	2,2%	2,7%	2,8%	3,0%

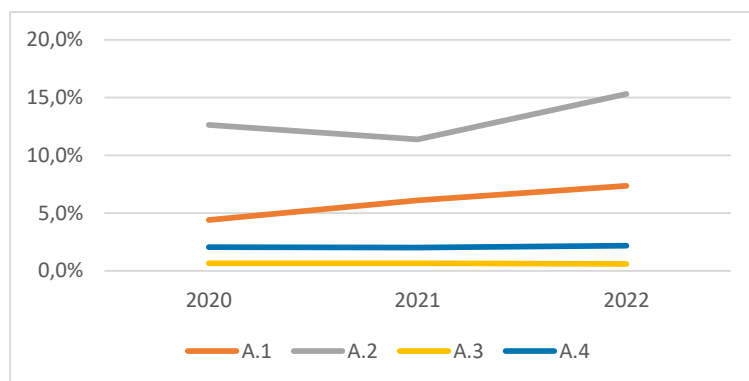

Bildung, Erziehung, Entwicklung	Quartierswerte im Jahr			Gesamtwerte SAN im Jahr		
	2020	2021	2022	2020	2021	2022
B.1 Kinderentwicklung	33,8%	33,8%	33,8%	36,5%	36,5%	36,5%
B.2 Alleinerziehenden-Haushalte	14,5%	15,6%	15,6%	14,3%	13,7%	14,1%

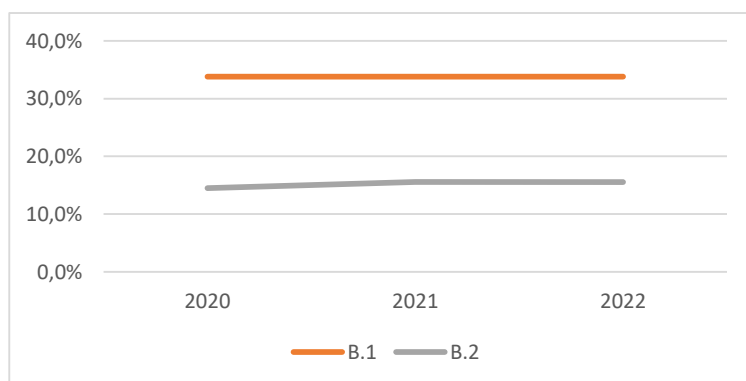

Zeitliche Entwicklung

SAN-Ort

Demografie	Quartierswerte im Jahr		
	2020	2021	2022
D.1 Aging-Index	159	164	155
D.2 Greying-Index	58	64	66
D.3 Geburtenrate	45	26	49

Gesamtwerte SAN im Jahr	2020	2021	2022
	D.1 Aging-Index	121	121
D.2 Greying-Index	47	49	49
D.3 Geburtenrate	49	28	45

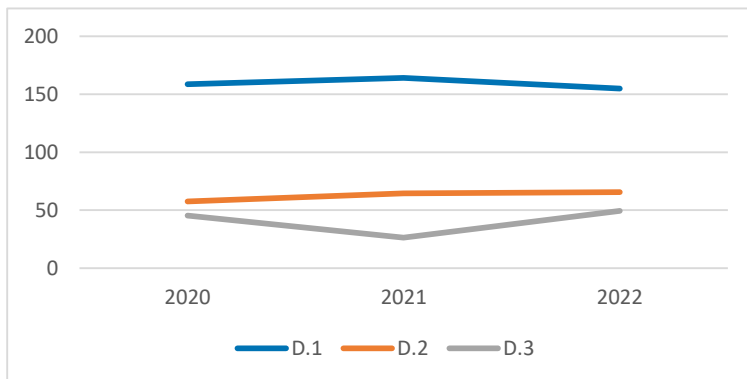

Erwerbstätigkeit	Quartierswerte im Jahr		
	2020	2021	2022
E.1 Aufstockerquote SGB II	23,5%	24,1%	20,9%
E.1 Langzeitarbeitslosigkeit	2,9%	3,2%	2,4%

Gesamtwerte SAN im Jahr	2020	2021	2022
	E.1 Aufstockerquote SGB II	25,5%	26,8%
E.1 Langzeitarbeitslosigkeit	3,9%	4,1%	3,5%

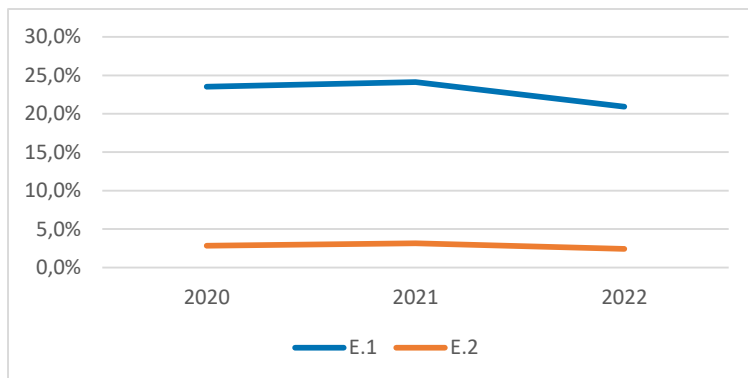

Gesundheit und Wohlergehen	Quartierswerte im Jahr		
	2020	2021	2022
G.1 Übergewicht bei Einschulung	5,8%	5,8%	5,8%
G.2 Vorzeitige Sterblichkeit	291	130	137
G.3 Schwerbehinderung	10,3%	12,6%	12,1%

Gesamtwerte SAN im Jahr	2020	2021	2022
	G.1 Übergewicht bei Einschulung	6,9%	6,9%
G.2 Vorzeitige Sterblichkeit	206	105	212
G.3 Schwerbehinderung	7,8%	11,3%	11,1%

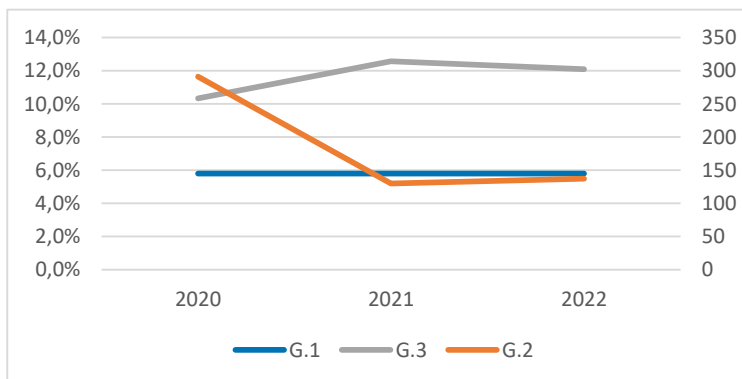

Stadt Siegburg

SIE-010

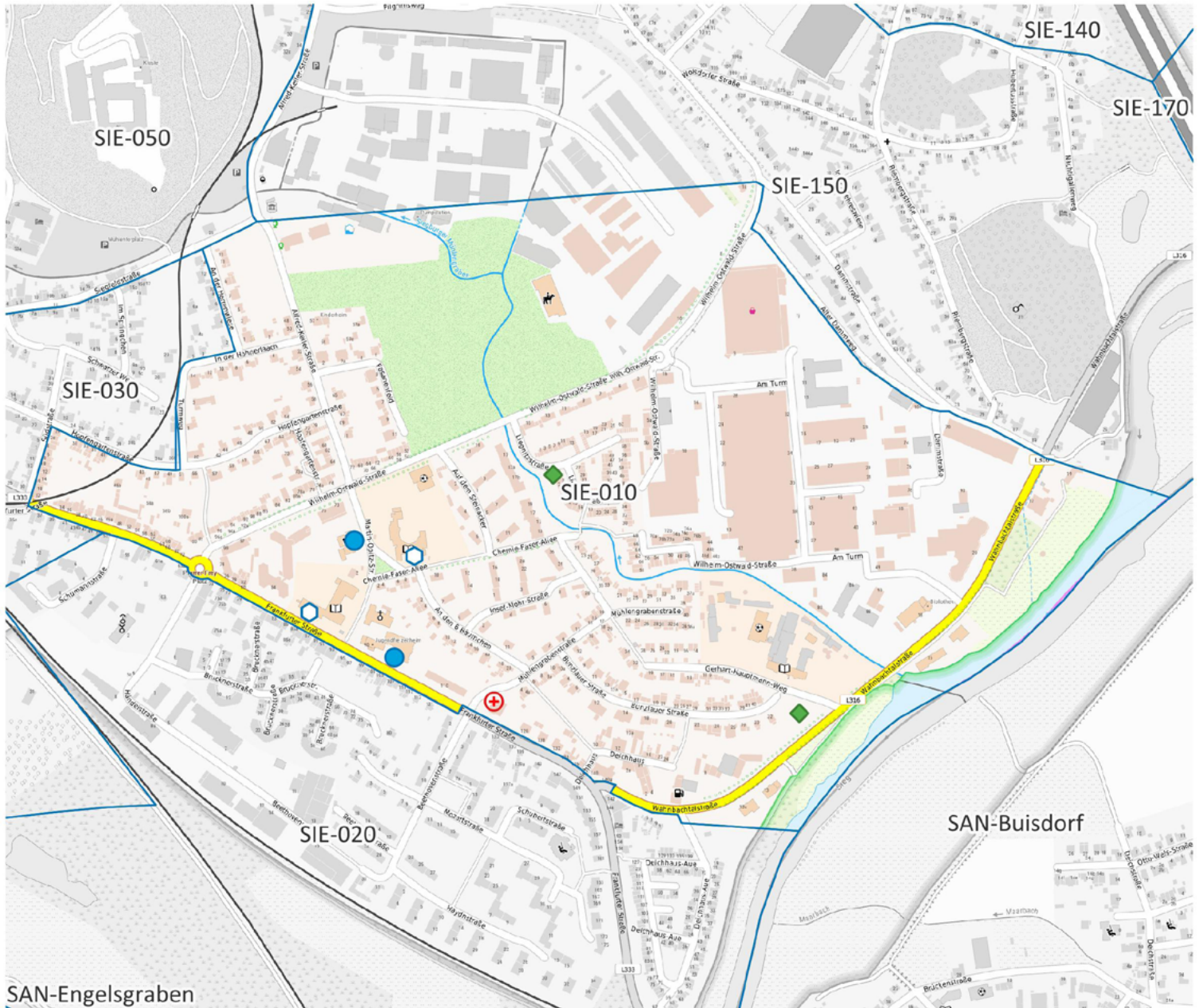

SAN-Engelsgraben

SAN-Buisdorf

-  Apotheke
-  Krankenhaus
-  Grundschule
-  Kindertagesstätte
-  Spielplatz/ Bolzplatz
-  Schwimmbad
-  Quartiersgrenze

0 190 380 m



Land NRW (2022) / Sozialamt, Amt für Katasterwesen und Geoinformation des Rhein-Sieg-Kreises (2024) / Hintergrundkarte BKG (2020) - Lizenz dl-de/zero-2-0 (www.govdata.de/dl-de/zero-2-0)

Quartier SIE-010

Altersklassen

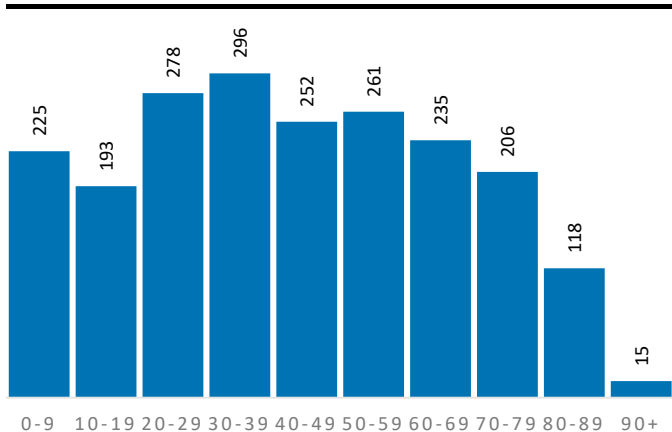

Demografische Grunddaten

	Quartier	SIE	RSK
Bevölkerung (Erstwohnung) 2022	2.079	44.041	625.312
davon: 0-19 Jahre	418	8.345	121.095
davon: 20-64 Jahre	1.213	26.733	365.354
davon: 65 Jahre und darüber	448	8.963	138.863
Durchschnittsalter	42,3	42,9	44,4
Bev. mit Migrationshintergrund	892	16.500	189.698

Privathaushalte

	Quartier	SIE	RSK
Einpersonenhaushalte	443	10.430	119.194
Privathaushalte mit Kindern	219	4.382	63.256
Alleinerziehenden-Haushalte	44	815	9.795

Aufmerksamkeitsbedarf 2022

Aufmerksamkeitsbedarf 2022

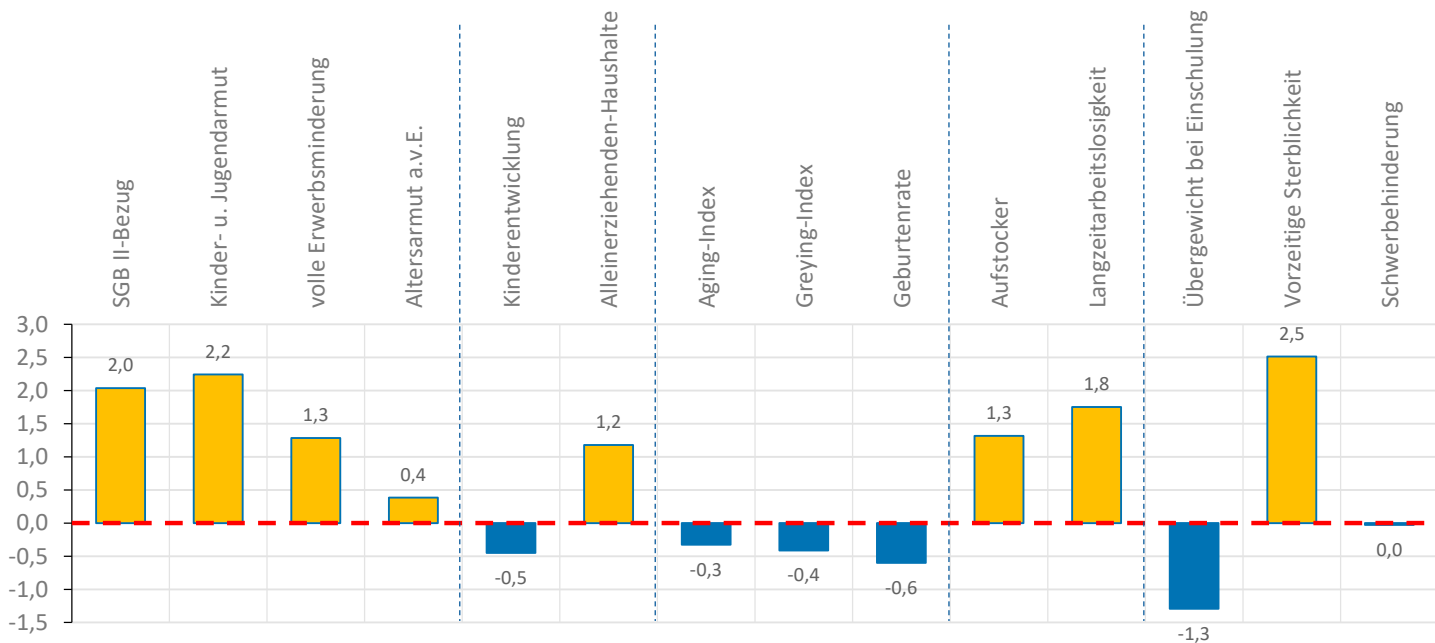
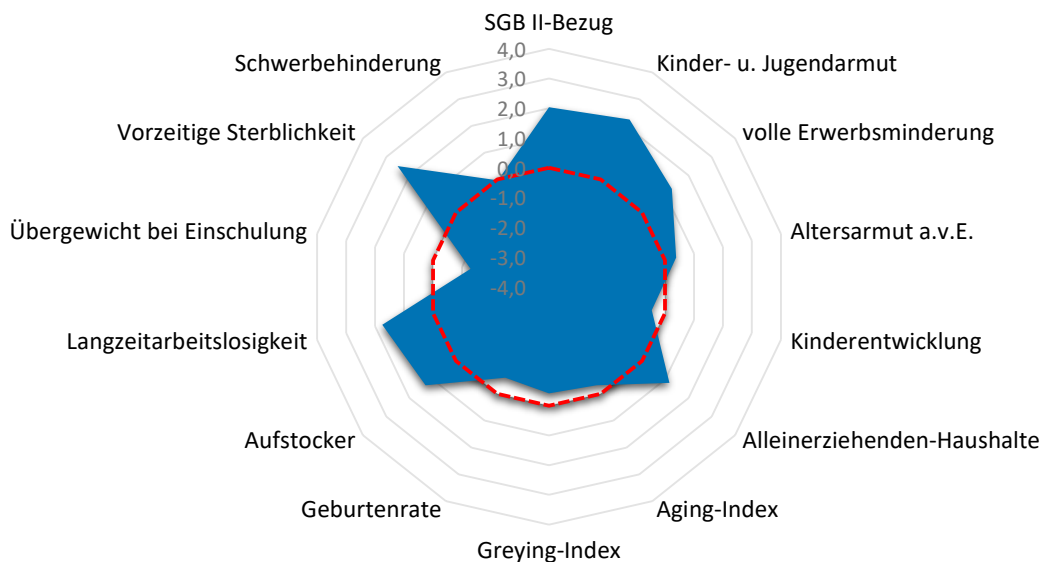

Quartier SIE-010

Armut	Quartier	SIE	RSK
SGB II-Bezug	15,8%	10,6%	7,2%
Kinder- u. Jugendarmut	27,1%	16,3%	11,4%
volle Erwerbsminderung	1,3%	1,1%	0,6%
Altersarmut außerhalb v. Einrichtung	3,6%	4,3%	2,6%

Bildung, Erziehung, Entwicklung	Quartier	SIE	RSK
Kinderentwicklung	26,3%	30,3%	32,6%
Alleinerziehenden-Haushalte	20,1%	18,6%	15,5%

Demografie	Quartier	SIE	RSK
Aging-Index	107	107	115
Greying-Index	42	49	48
Geburtenrate	49	47	44

Erwerbstätigkeit	Quartier	SIE	RSK
Aufstockerquote SGB II	27,8%	22,9%	21,4%
Langzeitarbeitslosigkeit	5,1%	3,5%	2,5%

Gesundheit und Wohlergehen	Quartier	SIE	RSK
Übergewicht bei Einschulung	0,0%	5,8%	7,3%
Vorzeitige Sterblichkeit	529	257	224
Schwerbehinderung	10,7%	11,0%	10,9%

Aufmerksamkeitsbedarf standard.	Quartier	SIE	RSK
insgesamt	0,7	0,3	0,0
Armut	1,5	0,8	0,0
Bildung, Erziehung	0,4	0,3	0,0
Demografie	-0,4	-0,2	0,0
Erwerbsarbeit	1,5	0,5	0,0
Gesundheit	0,4	0,0	0,0

Kita- und Schulstandorte	Quartier	SIE	RSK
Kindertageseinrichtungen	2	23	403
Grundschulen	2	9	105
Familienzentren	2	15	110

Wohn- und Betreuungsangebote	Quartier	SIE	RSK
Tagespflege-Plätze	0	57	397
stat. Kurzzeitpflege-Plätze	0	0	81
stat. Dauerpflege-Plätze	0	504	5.614
Plätze in Pflege-WGs	0	24	296
stat. EGH-Plätze	0	94	1.043
Plätze in EGH-WGs	3	49	138
Hospiz-Plätze	0	0	29

Gesundheitsversorgung	Quartier	SIE	RSK
hausärztlich tätige Ärzte	0	38	459
Apotheken	0	12	139

Zeitliche Entwicklung

SIE-010

In diesem letzten Abschnitt werden die Indikatorenwerte für die Themenfelder in ihrer zeitlichen Entwicklung 2020 - 2022 dargestellt. Dies erfolgt tabellarisch für die Quartiere und auch als Gesamtentwicklung für die Kommune.

Die Liniendiagramme illustrieren ergänzend die aufgeführten Daten für das Quartier. Für das Themenfeld Gesundheit ist eine zweite Skala auf der rechten Seite abgebildet, die die Werte für die frühzeitige Sterblichkeit wiedergibt.

Armut	Quartierswerte im Jahr			Gesamtwerte SIE im Jahr		
	2020	2021	2022	2020	2021	2022
A.1 SGB II-Bezug	11,2%	15,4%	15,8%	8,3%	10,5%	10,6%
A.2 Kinder- u. Jugendarmut	28,5%	25,6%	27,1%	18,2%	16,2%	16,3%
A.3 volle Erwerbsminderung	1,4%	1,5%	1,3%	1,2%	1,2%	1,1%
A.4 Altersarmut auß. v. Einrichtungen	5,0%	4,8%	3,6%	4,7%	4,6%	4,3%

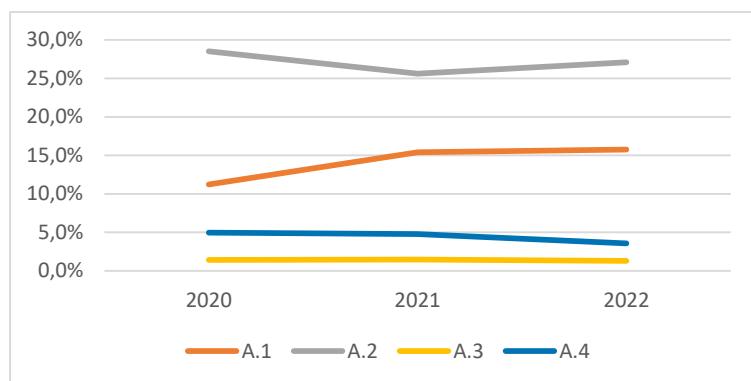

Bildung, Erziehung, Entwicklung	Quartierswerte im Jahr			Gesamtwerte SIE im Jahr		
	2020	2021	2022	2020	2021	2022
B.1 Kinderentwicklung	26,3%	26,3%	26,3%	30,3%	30,3%	30,3%
B.2 Alleinerziehenden-Haushalte	17,5%	19,7%	20,1%	17,9%	18,1%	18,6%

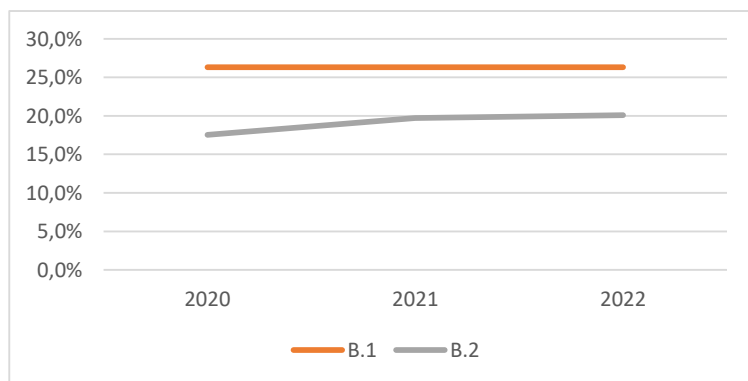

Zeitliche Entwicklung

SIE-010

Demografie	Quartierswerte im Jahr		
	2020	2021	2022
D.1 Aging-Index	106	109	107
D.2 Greying-Index	35	39	42
D.3 Geburtenrate	48	48	49

Gesamtwerte SIE im Jahr		
2020	2021	2022
106	108	107
48	50	49
45	49	47

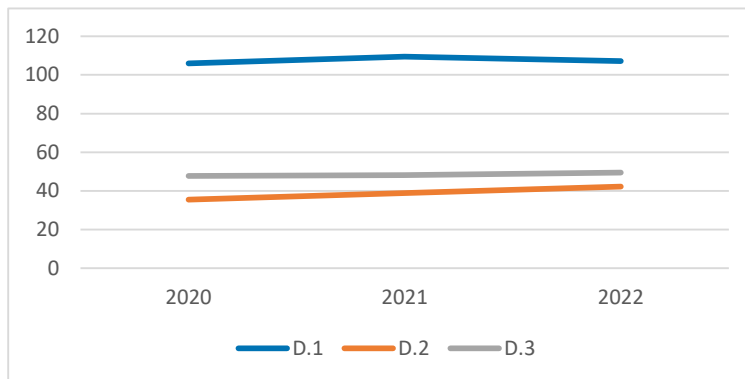

Erwerbstätigkeit	Quartierswerte im Jahr		
	2020	2021	2022
E.1 Aufstockerquote SGB II	29,3%	30,3%	27,8%
E.1 Langzeitarbeitslosigkeit	6,0%	5,6%	5,1%

Gesamtwerte SIE im Jahr		
2020	2021	2022
25,1%	25,0%	22,9%
4,0%	4,2%	3,5%

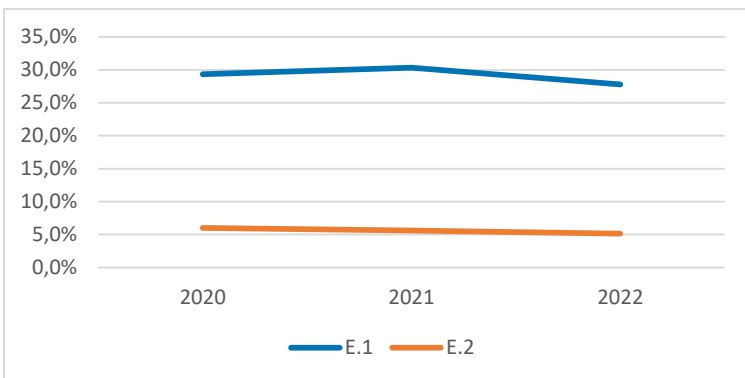

Gesundheit und Wohlergehen	Quartierswerte im Jahr		
	2020	2021	2022
G.1 Übergewicht bei Einschulung	0,0%	0,0%	0,0%
G.2 Vorzeitige Sterblichkeit	96	294	529
G.3 Schwerbehinderung	9,3%	11,1%	10,7%

Gesamtwerte SIE im Jahr		
2020	2021	2022
5,8%	5,8%	5,8%
206	238	257
9,0%	11,2%	11,0%

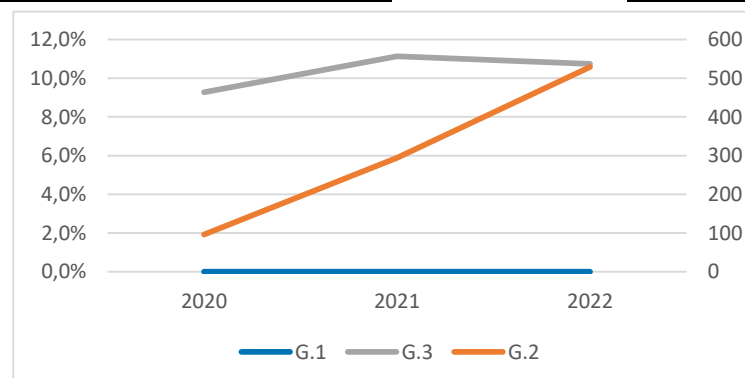

SIE-020



-  Apotheke
-  Krankenhaus
-  Grundschule
-  Kindertagesstätte
-  Spielplatz/ Bolzplatz
-  Schwimmbad
-  Quartiersgrenze

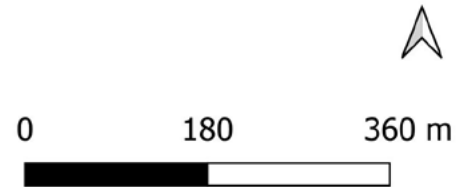

Land NRW (2022) / Sozialamt, Amt für Katasterwesen und Geoinformation des Rhein-Sieg-Kreises (2024) / Hintergrundkarte BKG (2020) - Lizenz dl-de/zero-2-0 (www.govdata.de/dl-de/zero-2-0)

Quartier SIE-020

Altersklassen

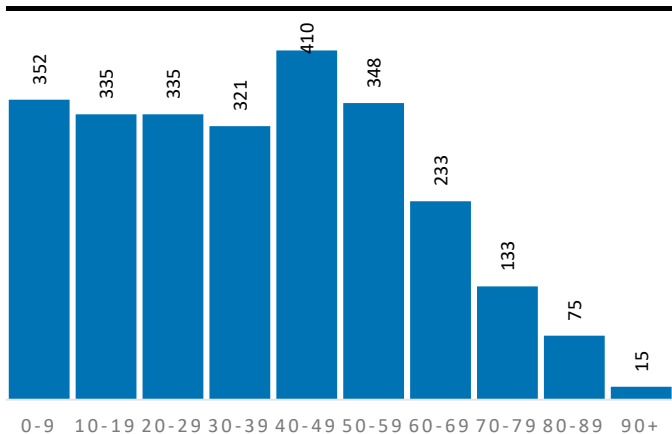

Demografische Grunddaten

	Quartier	SIE	RSK
Bevölkerung (Erstwohnung) 2022	2.557	44.041	625.312
davon: 0-19 Jahre	687	8.345	121.095
davon: 20-64 Jahre	1.549	26.733	365.354
davon: 65 Jahre und darüber	321	8.963	138.863
Durchschnittsalter	37,2	42,9	44,4
Bev. mit Migrationshintergrund	1.771	16.500	189.698

Privathaushalte

	Quartier	SIE	RSK
Einpersonenhaushalte	361	10.430	119.194
Privathaushalte mit Kindern	352	4.382	63.256
Alleinerziehenden-Haushalte	53	815	9.795

Aufmerksamkeitsbedarf 2022

Aufmerksamkeitsbedarf 2022

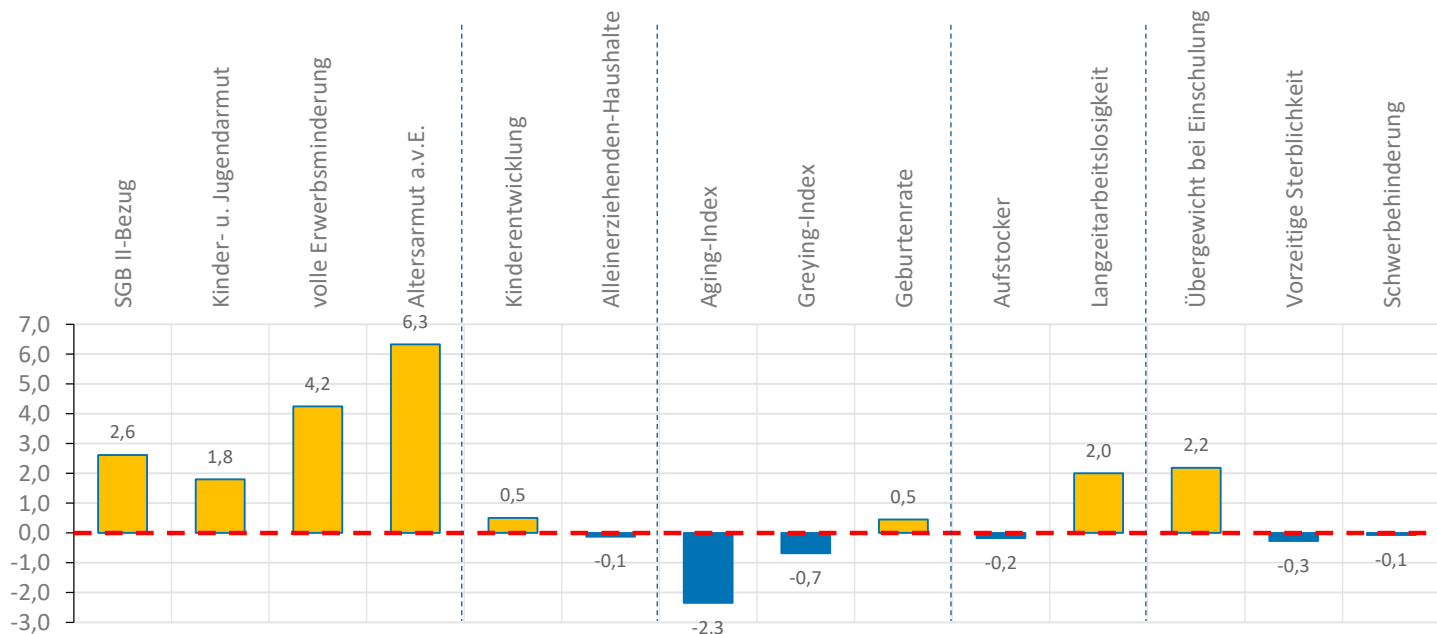
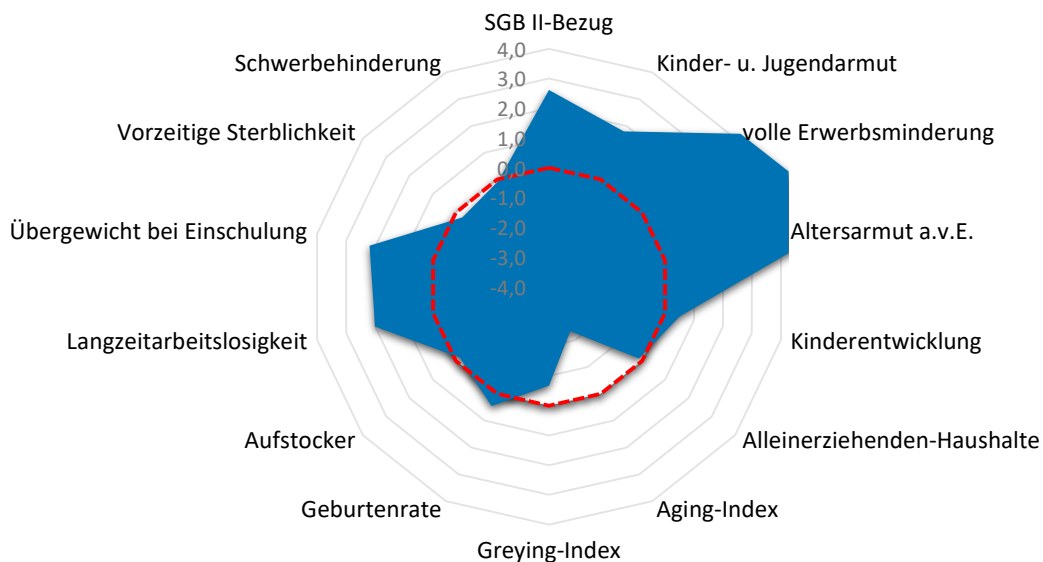

Quartier SIE-020

Armut	Quartier	SIE	RSK
SGB II-Bezug	18,2%	10,6%	7,2%
Kinder- u. Jugendarmut	24,0%	16,3%	11,4%
volle Erwerbsminderung	2,8%	1,1%	0,6%
Altersarmut außerhalb v. Einrichtung	16,2%	4,3%	2,6%

Bildung, Erziehung, Entwicklung	Quartier	SIE	RSK
Kinderentwicklung	38,1%	30,3%	32,6%
Alleinerziehenden-Haushalte	15,1%	18,6%	15,5%

Demografie	Quartier	SIE	RSK
Aging-Index	47	107	115
Greying-Index	39	49	48
Geburtenrate	40	47	44

Erwerbstätigkeit	Quartier	SIE	RSK
Aufstockerquote SGB II	20,6%	22,9%	21,4%
Langzeitarbeitslosigkeit	5,5%	3,5%	2,5%

Gesundheit und Wohlergehen	Quartier	SIE	RSK
Übergewicht bei Einschulung	19,0%	5,8%	7,3%
Vorzeitige Sterblichkeit	196	257	224
Schwerbehinderung	10,7%	11,0%	10,9%

Aufmerksamkeitsbedarf standard.	Quartier	SIE	RSK
insgesamt	1,2	0,3	0,0
Armut	3,7	0,8	0,0
Bildung, Erziehung	0,2	0,3	0,0
Demografie	-0,9	-0,2	0,0
Erwerbsarbeit	0,9	0,5	0,0
Gesundheit	0,6	0,0	0,0

Kita- und Schulstandorte	Quartier	SIE	RSK
Kindertageseinrichtungen	1	23	403
Grundschulen	0	9	105
Familienzentren	1	15	110

Wohn- und Betreuungsangebote	Quartier	SIE	RSK
Tagespflege-Plätze	0	57	397
stat. Kurzzeitpflege-Plätze	0	0	81
stat. Dauerpflege-Plätze	0	504	5.614
Plätze in Pflege-WGs	0	24	296
stat. EGH-Plätze	47	94	1.043
Plätze in EGH-WGs	8	49	138
Hospiz-Plätze	0	0	29

Gesundheitsversorgung	Quartier	SIE	RSK
hausärztlich tätige Ärzte	0	38	459
Apotheken	0	12	139

Zeitliche Entwicklung

SIE-020

In diesem letzten Abschnitt werden die Indikatorenwerte für die Themenfelder in ihrer zeitlichen Entwicklung 2020 - 2022 dargestellt. Dies erfolgt tabellarisch für die Quartiere und auch als Gesamtentwicklung für die Kommune.

Die Liniendiagramme illustrieren ergänzend die aufgeführten Daten für das Quartier. Für das Themenfeld Gesundheit ist eine zweite Skala auf der rechten Seite abgebildet, die die Werte für die frühzeitige Sterblichkeit wiedergibt.

Armut	Quartierswerte im Jahr			Gesamtwerte SIE im Jahr		
	2020	2021	2022	2020	2021	2022
A.1 SGB II-Bezug	14,6%	17,8%	18,2%	8,3%	10,5%	10,6%
A.2 Kinder- u. Jugendarmut	28,3%	23,7%	24,0%	18,2%	16,2%	16,3%
A.3 volle Erwerbsminderung	3,3%	2,8%	2,8%	1,2%	1,2%	1,1%
A.4 Altersarmut auß. v. Einrichtungen	17,9%	19,6%	16,2%	4,7%	4,6%	4,3%

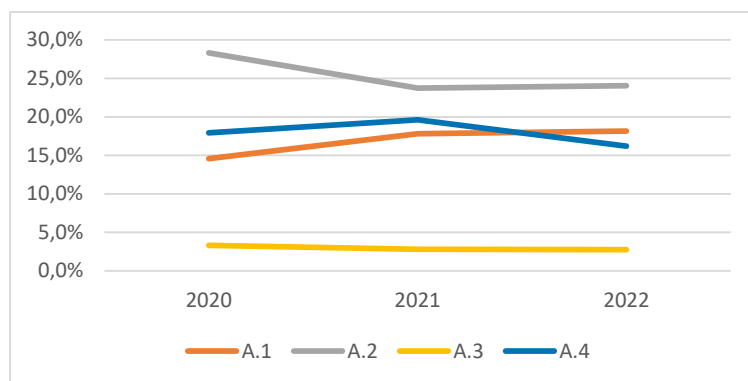

Bildung, Erziehung, Entwicklung	Quartierswerte im Jahr			Gesamtwerte SIE im Jahr		
	2020	2021	2022	2020	2021	2022
B.1 Kinderentwicklung	38,1%	38,1%	38,1%	30,3%	30,3%	30,3%
B.2 Alleinerziehenden-Haushalte	13,7%	15,2%	15,1%	17,9%	18,1%	18,6%

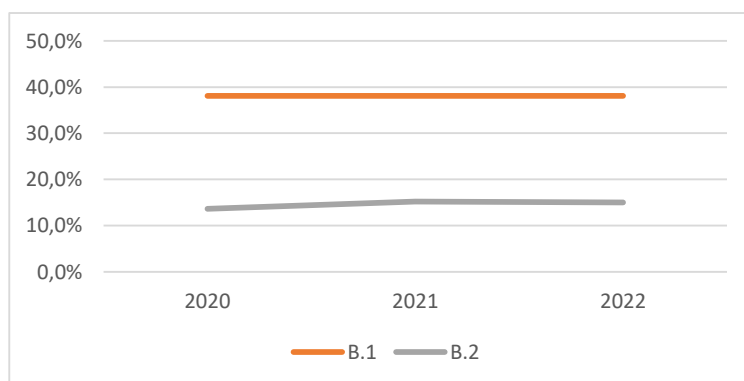

Zeitliche Entwicklung

SIE-020

Demografie	Quartierswerte im Jahr		
	2020	2021	2022
D.1 Aging-Index	48	48	47
D.2 Greying-Index	36	37	39
D.3 Geburtenrate	33	60	40

Gesamtwerte SIE im Jahr	2020	2021	2022
	D.1	106	108
D.2	48	50	49
D.3	45	49	47

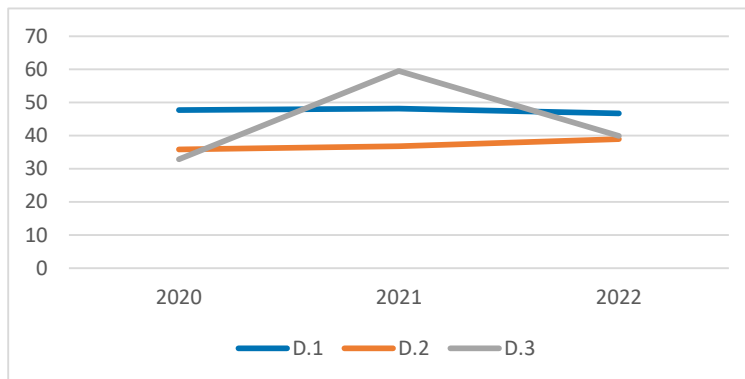

Erwerbstätigkeit	Quartierswerte im Jahr		
	2020	2021	2022
E.1 Aufstockerquote SGB II	24,8%	25,2%	20,6%
E.1 Langzeitarbeitslosigkeit	7,3%	7,4%	5,5%

Gesamtwerte SIE im Jahr	2020	2021	2022
	E.1	25,1%	25,0%
E.2	4,0%	4,2%	3,5%

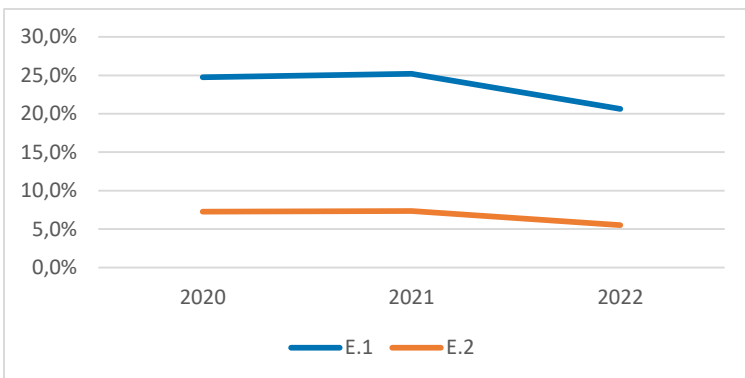

Gesundheit und Wohlergehen	Quartierswerte im Jahr		
	2020	2021	2022
G.1 Übergewicht bei Einschulung	19,0%	19,0%	19,0%
G.2 Vorzeitige Sterblichkeit	332	82	196
G.3 Schwerbehinderung	9,4%	10,9%	10,7%

Gesamtwerte SIE im Jahr	2020	2021	2022
	G.1	5,8%	5,8%
G.2	206	238	257
G.3	9,0%	11,2%	11,0%

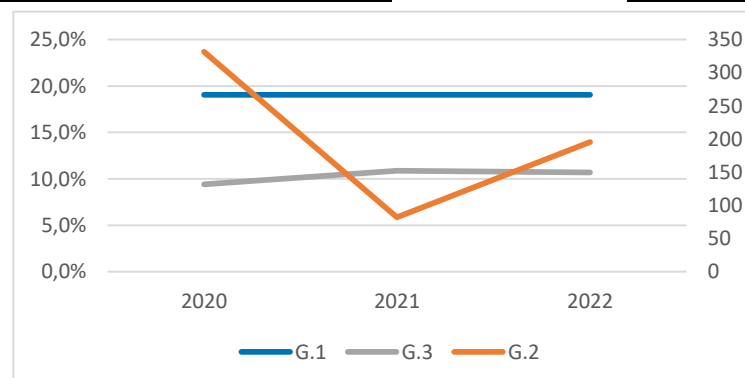

SIE-030

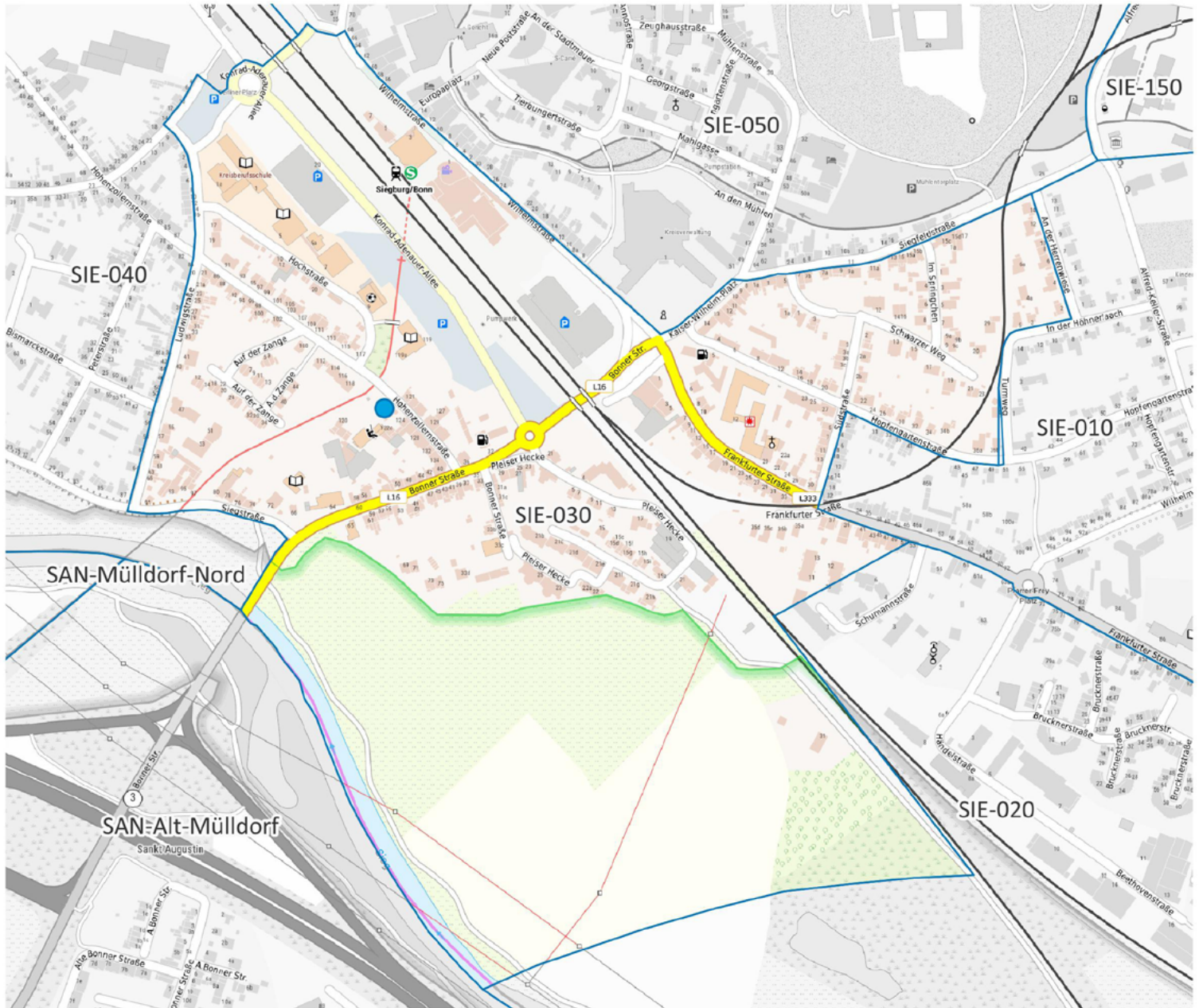

- ⊕ Apotheke
- ⊕ Krankenhaus
- ⬡ Grundschule
- Kindertagesstätte
- ◆ Spielplatz/ Bolzplatz
- ▲ Schwimmbad
- Quartiersgrenze

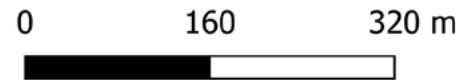

Land NRW (2022) / Sozialamt, Amt für Katasterwesen und Geoinformation des Rhein-Sieg-Kreises (2024) / Hintergrundkarte BKG (2020) - Lizenz dl-de/zero-2-0 (www.govdata.de/dl-de/zero-2-0)

Quartier SIE-030

Altersklassen

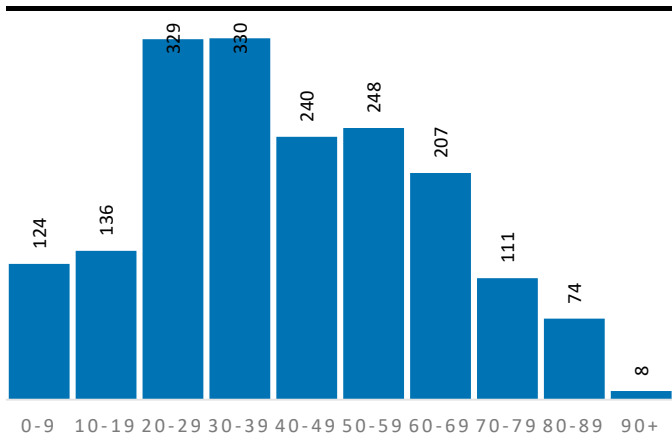

Demografische Grunddaten

	Quartier	SIE	RSK
Bevölkerung (Erstwohnung) 2022	1.807	44.041	625.312
davon: 0-19 Jahre	260	8.345	121.095
davon: 20-64 Jahre	1.275	26.733	365.354
davon: 65 Jahre und darüber	272	8.963	138.863
Durchschnittsalter	41,3	42,9	44,4
Bev. mit Migrationshintergrund	580	16.500	189.698

Privathaushalte

	Quartier	SIE	RSK
Einpersonenhaushalte	549	10.430	119.194
Privathaushalte mit Kindern	158	4.382	63.256
Alleinerziehenden-Haushalte	27	815	9.795

Aufmerksamkeitsbedarf 2022

Aufmerksamkeitsbedarf 2022

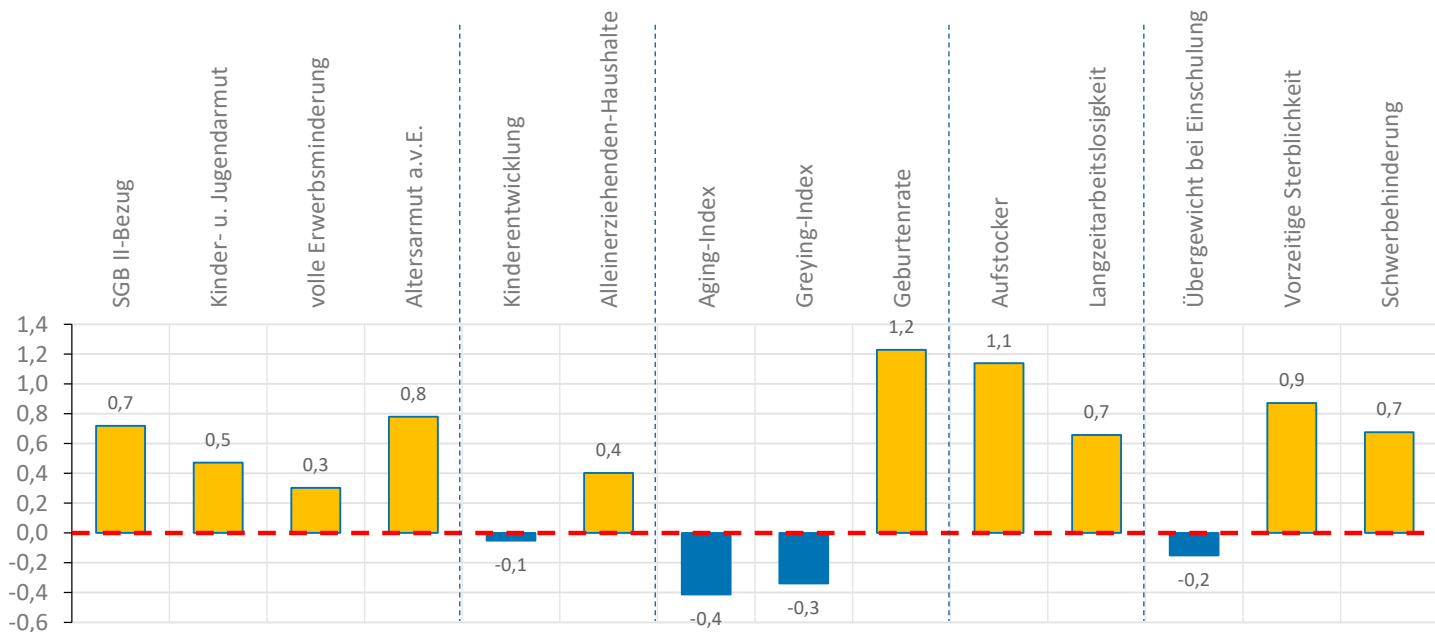
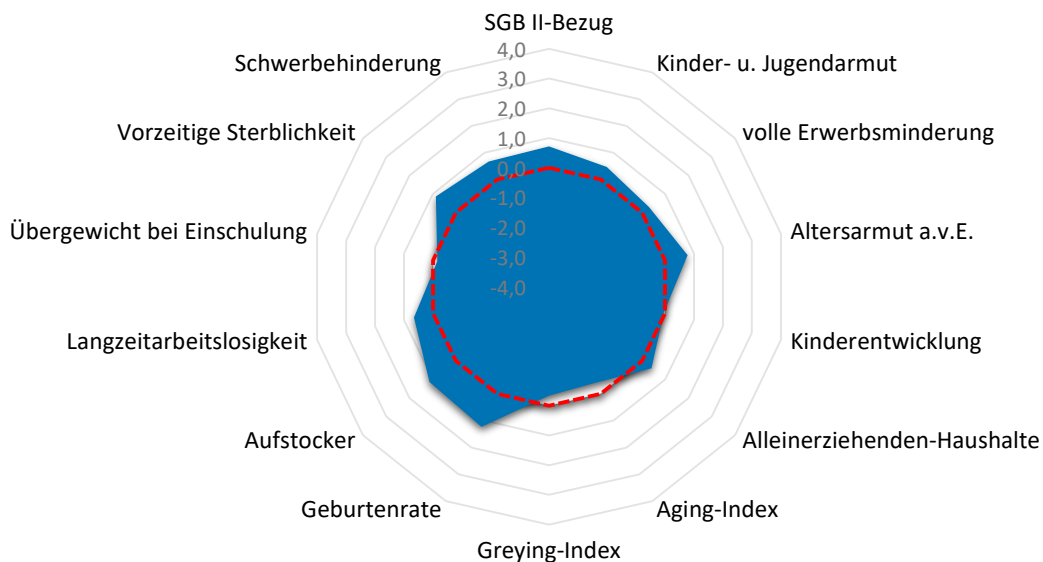

Quartier SIE-030

Armut	Quartier	SIE	RSK
SGB II-Bezug	10,3%	10,6%	7,2%
Kinder- u. Jugendarmut	14,9%	16,3%	11,4%
volle Erwerbsminderung	0,8%	1,1%	0,6%
Altersarmut außerhalb v. Einrichtung	4,4%	4,3%	2,6%

Bildung, Erziehung, Entwicklung	Quartier	SIE	RSK
Kinderentwicklung	31,3%	30,3%	32,6%
Alleinerziehenden-Haushalte	17,1%	18,6%	15,5%

Demografie	Quartier	SIE	RSK
Aging-Index	105	107	115
Greying-Index	43	49	48
Geburtenrate	33	47	44

Erwerbstätigkeit	Quartier	SIE	RSK
Aufstockerquote SGB II	26,9%	22,9%	21,4%
Langzeitarbeitslosigkeit	3,5%	3,5%	2,5%

Gesundheit und Wohlergehen	Quartier	SIE	RSK
Übergewicht bei Einschulung	6,3%	5,8%	7,3%
Vorzeitige Sterblichkeit	332	257	224
Schwerbehinderung	11,8%	11,0%	10,9%

Aufmerksamkeitsbedarf standard.	Quartier	SIE	RSK
insgesamt	0,4	0,3	0,0
Armut	0,6	0,8	0,0
Bildung, Erziehung	0,2	0,3	0,0
Demografie	0,2	-0,2	0,0
Erwerbsarbeit	0,9	0,5	0,0
Gesundheit	0,5	0,0	0,0

Kita- und Schulstandorte	Quartier	SIE	RSK
Kindertageseinrichtungen	1	23	403
Grundschulen	1	9	105
Familienzentren	1	15	110

Wohn- und Betreuungsangebote	Quartier	SIE	RSK
Tagespflege-Plätze	0	57	397
stat. Kurzzeitpflege-Plätze	0	0	81
stat. Dauerpflege-Plätze	0	504	5.614
Plätze in Pflege-WGs	0	24	296
stat. EGH-Plätze	0	94	1.043
Plätze in EGH-WGs	0	49	138
Hospiz-Plätze	0	0	29

Gesundheitsversorgung	Quartier	SIE	RSK
hausärztlich tätige Ärzte	1	38	459
Apotheken	0	12	139

Zeitliche Entwicklung

SIE-030

In diesem letzten Abschnitt werden die Indikatorenwerte für die Themenfelder in ihrer zeitlichen Entwicklung 2020 - 2022 dargestellt. Dies erfolgt tabellarisch für die Quartiere und auch als Gesamtentwicklung für die Kommune.

Die Liniendiagramme illustrieren ergänzend die aufgeführten Daten für das Quartier. Für das Themenfeld Gesundheit ist eine zweite Skala auf der rechten Seite abgebildet, die die Werte für die frühzeitige Sterblichkeit wiedergibt.

Armut	Quartierswerte im Jahr			Gesamtwerte SIE im Jahr		
	2020	2021	2022	2020	2021	2022
A.1 SGB II-Bezug	9,6%	10,7%	10,3%	8,3%	10,5%	10,6%
A.2 Kinder- u. Jugendarmut	17,0%	13,9%	14,9%	18,2%	16,2%	16,3%
A.3 volle Erwerbsminderung	0,8%	0,8%	0,8%	1,2%	1,2%	1,1%
A.4 Altersarmut auß. v. Einrichtungen	4,1%	3,8%	4,4%	4,7%	4,6%	4,3%

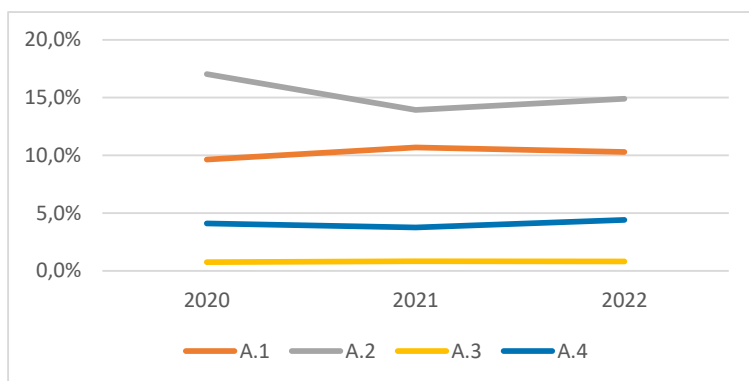

Bildung, Erziehung, Entwicklung	Quartierswerte im Jahr			Gesamtwerte SIE im Jahr		
	2020	2021	2022	2020	2021	2022
B.1 Kinderentwicklung	31,3%	31,3%	31,3%	30,3%	30,3%	30,3%
B.2 Alleinerziehenden-Haushalte	19,4%	17,4%	17,1%	17,9%	18,1%	18,6%

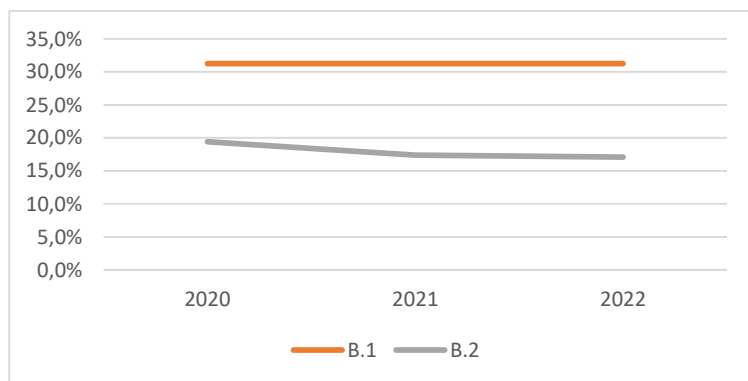

Zeitliche Entwicklung

SIE-030

Demografie	Quartierswerte im Jahr		
	2020	2021	2022
D.1 Aging-Index	97	98	105
D.2 Greying-Index	51	49	43
D.3 Geburtenrate	51	41	33

Gesamtwerte SIE im Jahr		
2020	2021	2022
106	108	107
48	50	49
45	49	47

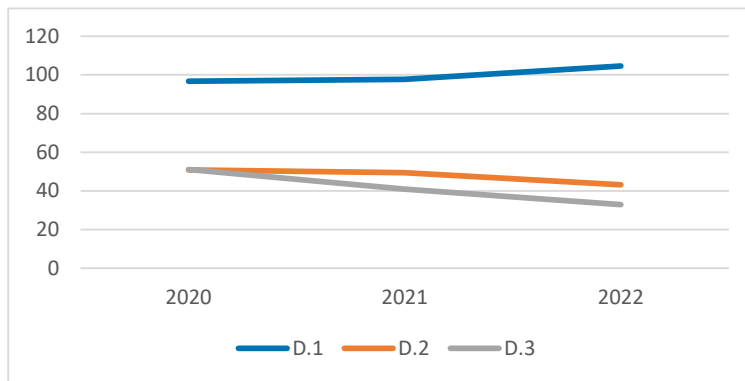

Erwerbstätigkeit	Quartierswerte im Jahr		
	2020	2021	2022
E.1 Aufstockerquote SGB II	22,3%	27,6%	26,9%
E.1 Langzeitarbeitslosigkeit	4,2%	4,1%	3,5%

Gesamtwerte SIE im Jahr		
2020	2021	2022
25,1%	25,0%	22,9%
4,0%	4,2%	3,5%

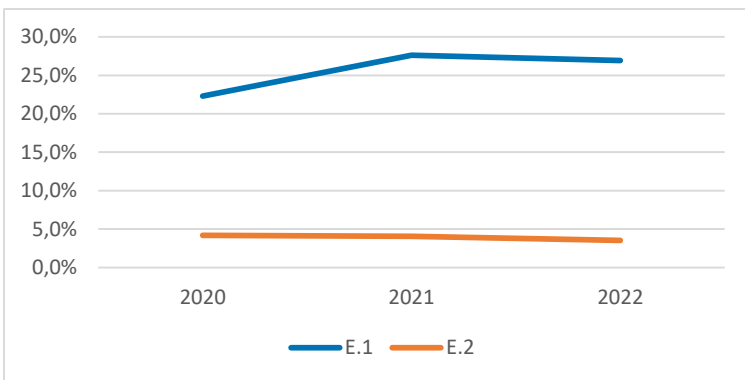

Gesundheit und Wohlergehen	Quartierswerte im Jahr		
	2020	2021	2022
G.1 Übergewicht bei Einschulung	6,3%	6,3%	6,3%
G.2 Vorzeitige Sterblichkeit	333	56	332
G.3 Schwerbehinderung	7,9%	12,9%	11,8%

Gesamtwerte SIE im Jahr		
2020	2021	2022
5,8%	5,8%	5,8%
206	238	257
9,0%	11,2%	11,0%

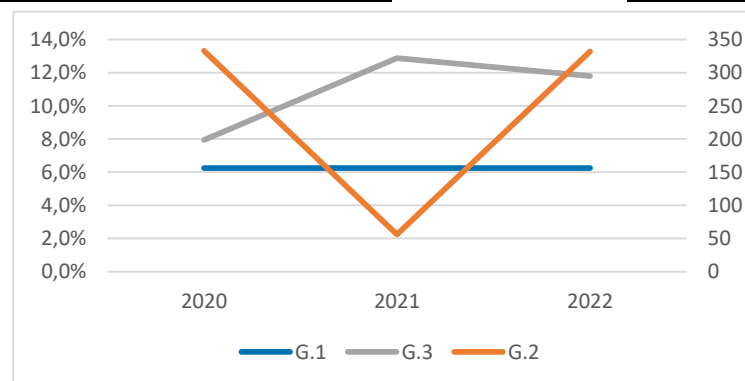

SIE-040

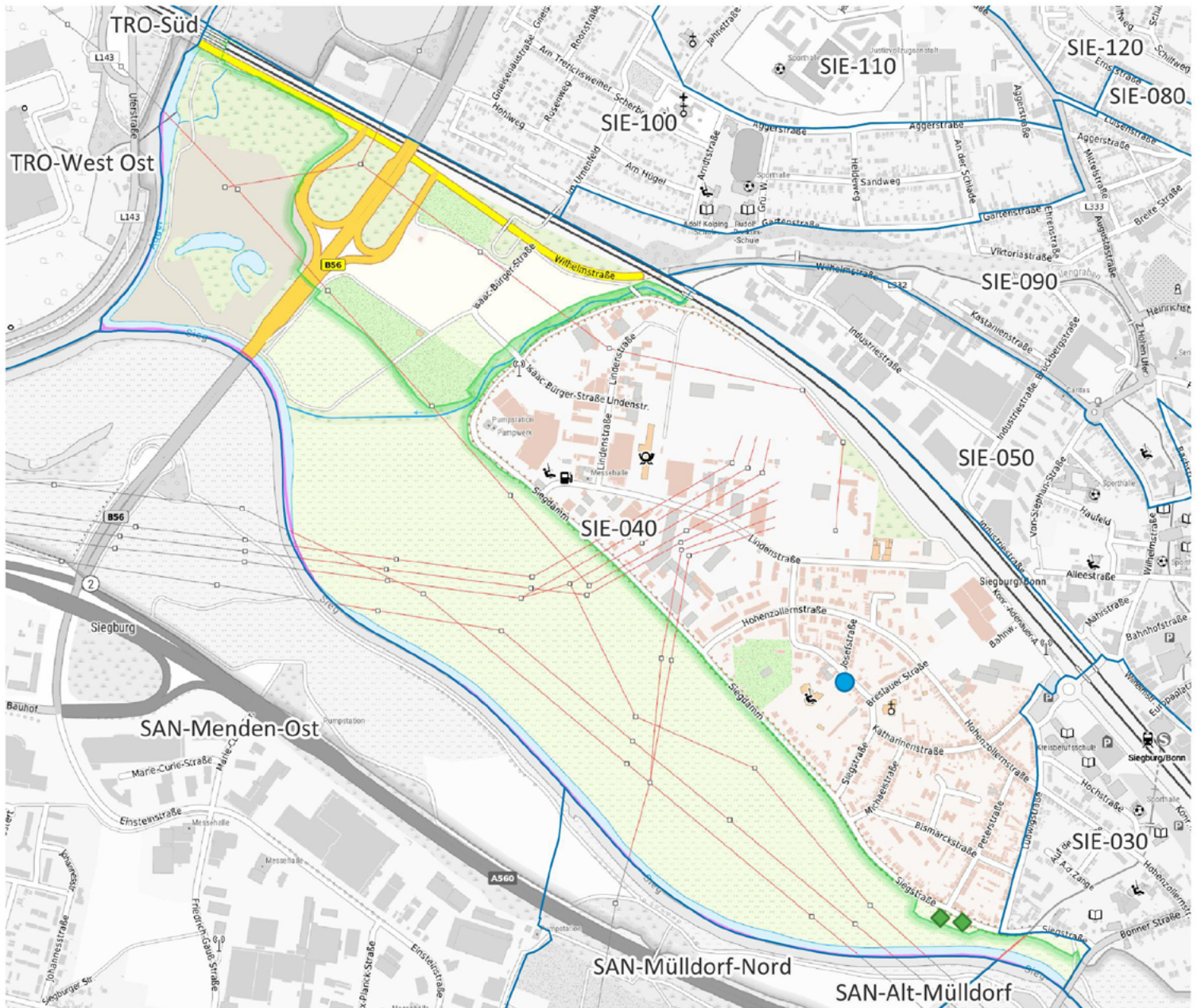

- ⊗ Apotheke
- ⊕ Krankenhaus
- ⊞ Grundschule
- Kindertagesstätte
- ◆ Spielplatz/ Bolzplatz
- ▲ Schwimmbad
- Quartiersgrenze

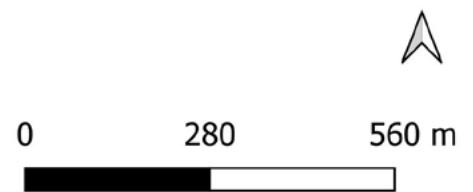

Land NRW (2022) / Sozialamt, Amt für Katasterwesen und Geoinformation des Rhein-Sieg-Kreises (2024) / Hintergrundkarte BKG (2020) - Lizenz dl-de/zero-2-0 (www.govdata.de/dl-de/zero-2-0)

Quartier SIE-040

Altersklassen

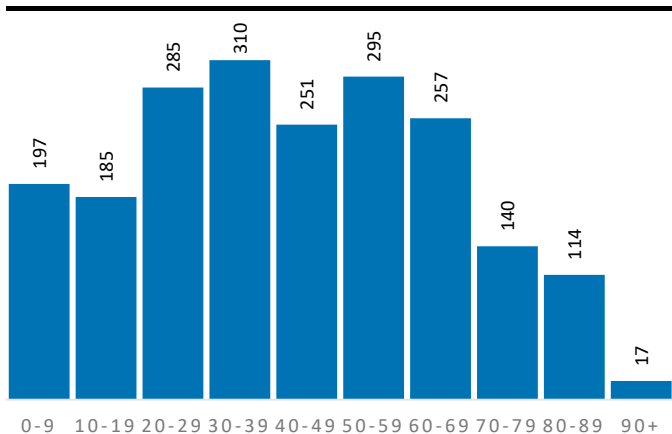

Demografische Grunddaten

	Quartier	SIE	RSK
Bevölkerung (Erstwohnung) 2022	2.051	44.041	625.312
davon: 0-19 Jahre	382	8.345	121.095
davon: 20-64 Jahre	1.281	26.733	365.354
davon: 65 Jahre und darüber	388	8.963	138.863
Durchschnittsalter	42,2	42,9	44,4
Bev. mit Migrationshintergrund	759	16.500	189.698

Privathaushalte

	Quartier	SIE	RSK
Einpersonenhaushalte	572	10.430	119.194
Privathaushalte mit Kindern	193	4.382	63.256
Alleinerziehenden-Haushalte	42	815	9.795

Aufmerksamkeitsbedarf 2022

Aufmerksamkeitsbedarf 2022

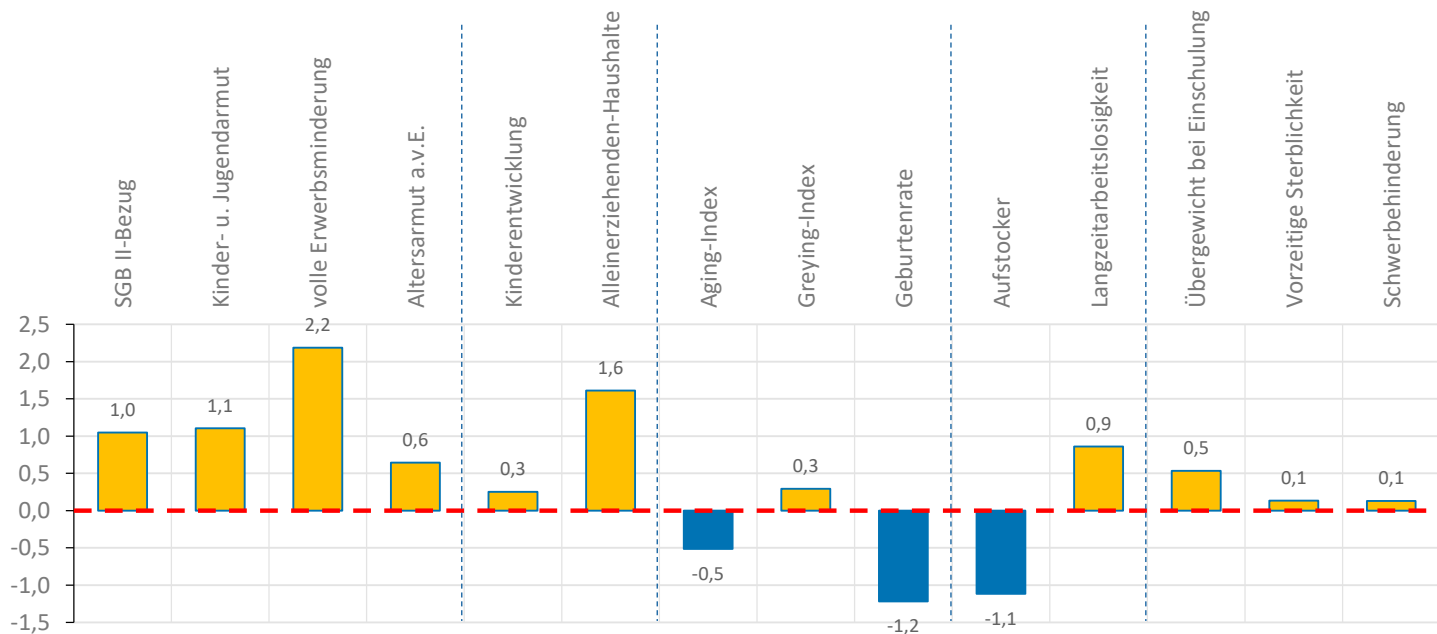
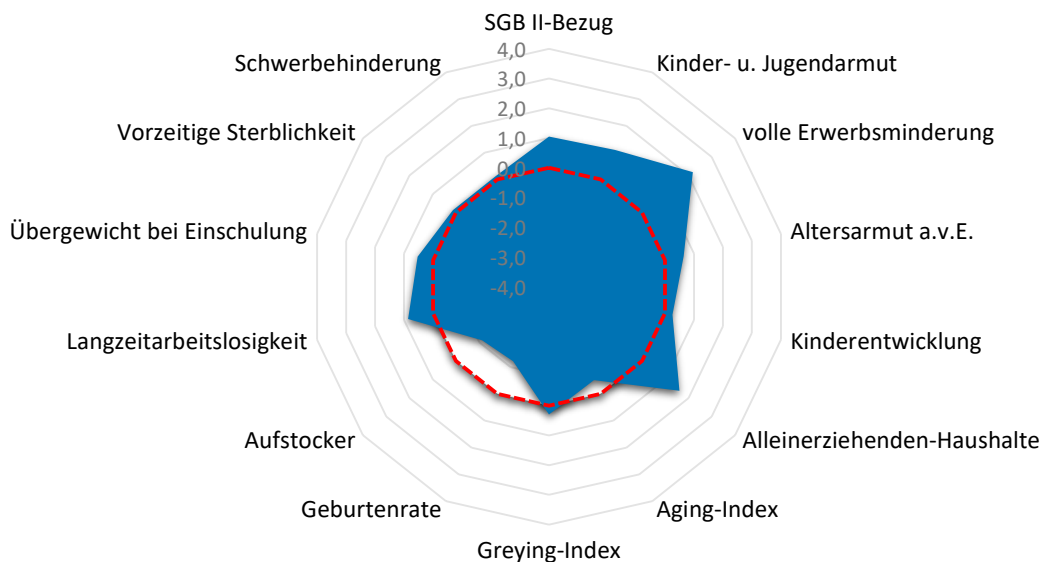

Quartier SIE-040

Armut	Quartier	SIE	RSK
SGB II-Bezug	11,7%	10,6%	7,2%
Kinder- u. Jugendarmut	19,2%	16,3%	11,4%
volle Erwerbsminderung	1,7%	1,1%	0,6%
Altersarmut außerhalb v. Einrichtung	4,1%	4,3%	2,6%

Bildung, Erziehung, Entwicklung	Quartier	SIE	RSK
Kinderentwicklung	35,0%	30,3%	32,6%
Alleinerziehenden-Haushalte	21,8%	18,6%	15,5%

Demografie	Quartier	SIE	RSK
Aging-Index	102	107	115
Greying-Index	51	49	48
Geburtenrate	55	47	44

Erwerbstätigkeit	Quartier	SIE	RSK
Aufstockerquote SGB II	16,1%	22,9%	21,4%
Langzeitarbeitslosigkeit	3,8%	3,5%	2,5%

Gesundheit und Wohlergehen	Quartier	SIE	RSK
Übergewicht bei Einschulung	10,0%	5,8%	7,3%
Vorzeitige Sterblichkeit	244	257	224
Schwerbehinderung	11,0%	11,0%	10,9%

Aufmerksamkeitsbedarf standard.	Quartier	SIE	RSK
insgesamt	0,4	0,3	0,0
Armut	1,2	0,8	0,0
Bildung, Erziehung	0,9	0,3	0,0
Demografie	-0,5	-0,2	0,0
Erwerbsarbeit	-0,1	0,5	0,0
Gesundheit	0,3	0,0	0,0

Kita- und Schulstandorte	Quartier	SIE	RSK
Kindertageseinrichtungen	1	23	403
Grundschulen	0	9	105
Familienzentren	1	15	110

Wohn- und Betreuungsangebote	Quartier	SIE	RSK
Tagespflege-Plätze	0	57	397
stat. Kurzzeitpflege-Plätze	0	0	81
stat. Dauerpflege-Plätze	0	504	5.614
Plätze in Pflege-WGs	0	24	296
stat. EGH-Plätze	0	94	1.043
Plätze in EGH-WGs	18	49	138
Hospiz-Plätze	0	0	29

Gesundheitsversorgung	Quartier	SIE	RSK
hausärztlich tätige Ärzte	0	38	459
Apotheken	0	12	139

Zeitliche Entwicklung

SIE-040

In diesem letzten Abschnitt werden die Indikatorenwerte für die Themenfelder in ihrer zeitlichen Entwicklung 2020 - 2022 dargestellt. Dies erfolgt tabellarisch für die Quartiere und auch als Gesamtentwicklung für die Kommune.

Die Liniendiagramme illustrieren ergänzend die aufgeführten Daten für das Quartier. Für das Themenfeld Gesundheit ist eine zweite Skala auf der rechten Seite abgebildet, die die Werte für die frühzeitige Sterblichkeit wiedergibt.

Armut	Quartierswerte im Jahr			Gesamtwerte SIE im Jahr		
	2020	2021	2022	2020	2021	2022
A.1 SGB II-Bezug	10,3%	12,2%	11,7%	8,3%	10,5%	10,6%
A.2 Kinder- u. Jugendarmut	27,9%	22,5%	19,2%	18,2%	16,2%	16,3%
A.3 volle Erwerbsminderung	1,6%	1,7%	1,7%	1,2%	1,2%	1,1%
A.4 Altersarmut auß. v. Einrichtungen	3,1%	3,8%	4,1%	4,7%	4,6%	4,3%

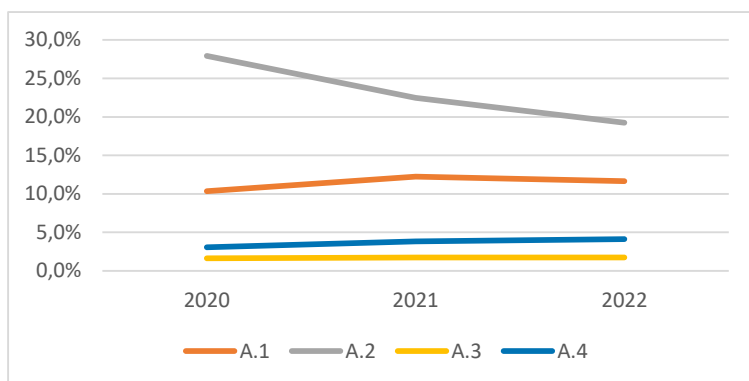

Bildung, Erziehung, Entwicklung	Quartierswerte im Jahr			Gesamtwerte SIE im Jahr		
	2020	2021	2022	2020	2021	2022
B.1 Kinderentwicklung	35,0%	35,0%	35,0%	30,3%	30,3%	30,3%
B.2 Alleinerziehenden-Haushalte	20,5%	18,0%	21,8%	17,9%	18,1%	18,6%

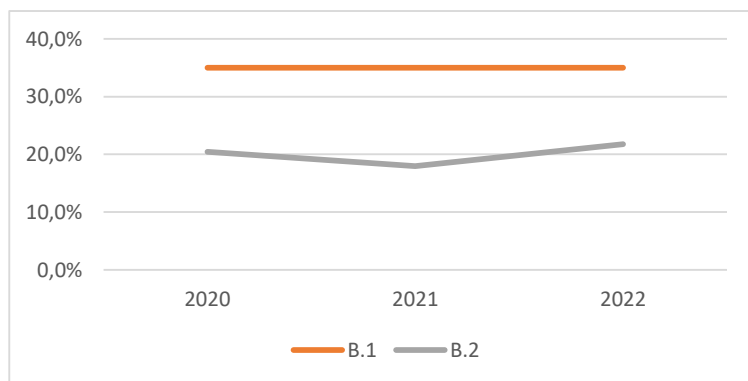

Zeitliche Entwicklung

SIE-040

Demografie	Quartierswerte im Jahr		
	2020	2021	2022
D.1 Aging-Index	105	110	102
D.2 Greying-Index	57	59	51
D.3 Geburtenrate	47	51	55

Gesamtwerte SIE im Jahr		
2020	2021	2022
106	108	107
48	50	49
45	49	47

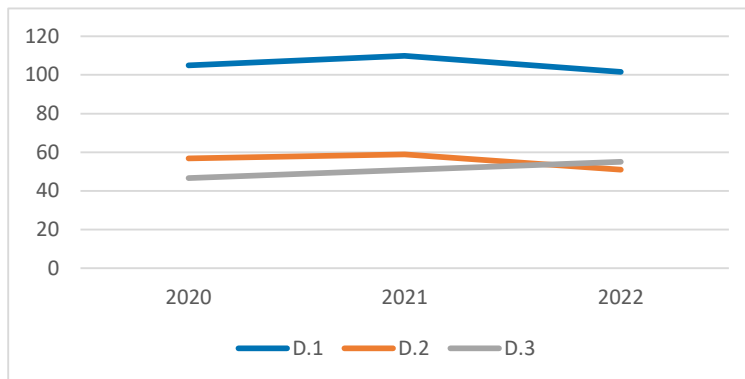

Erwerbstätigkeit	Quartierswerte im Jahr		
	2020	2021	2022
E.1 Aufstockerquote SGB II	26,5%	21,7%	16,1%
E.1 Langzeitarbeitslosigkeit	4,0%	5,2%	3,8%

Gesamtwerte SIE im Jahr		
2020	2021	2022
25,1%	25,0%	22,9%
4,0%	4,2%	3,5%

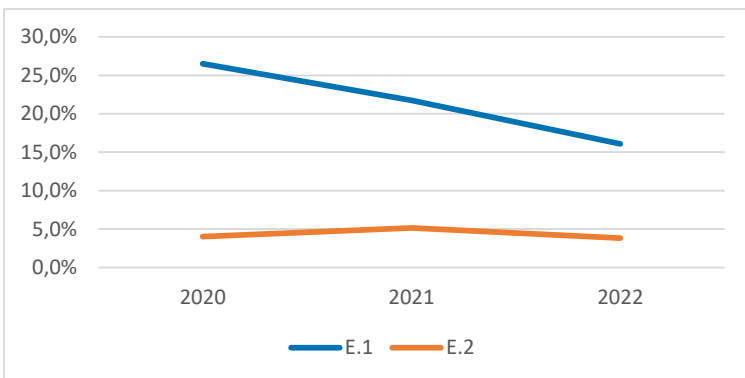

Gesundheit und Wohlergehen	Quartierswerte im Jahr		
	2020	2021	2022
G.1 Übergewicht bei Einschulung	10,0%	10,0%	10,0%
G.2 Vorzeitige Sterblichkeit	153	307	244
G.3 Schwerbehinderung	8,7%	11,3%	11,0%

Gesamtwerte SIE im Jahr		
2020	2021	2022
5,8%	5,8%	5,8%
206	238	257
9,0%	11,2%	11,0%

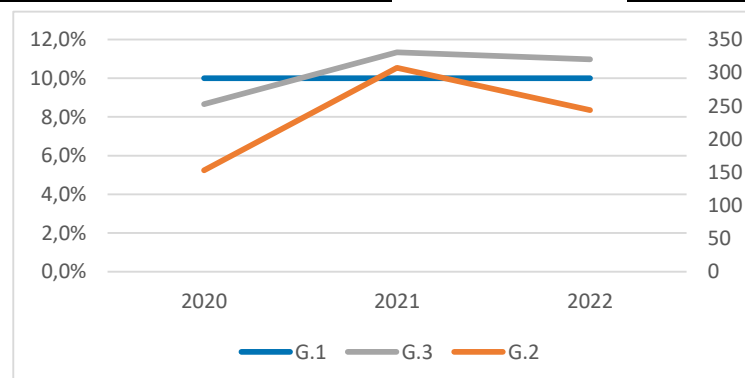

SIE-050

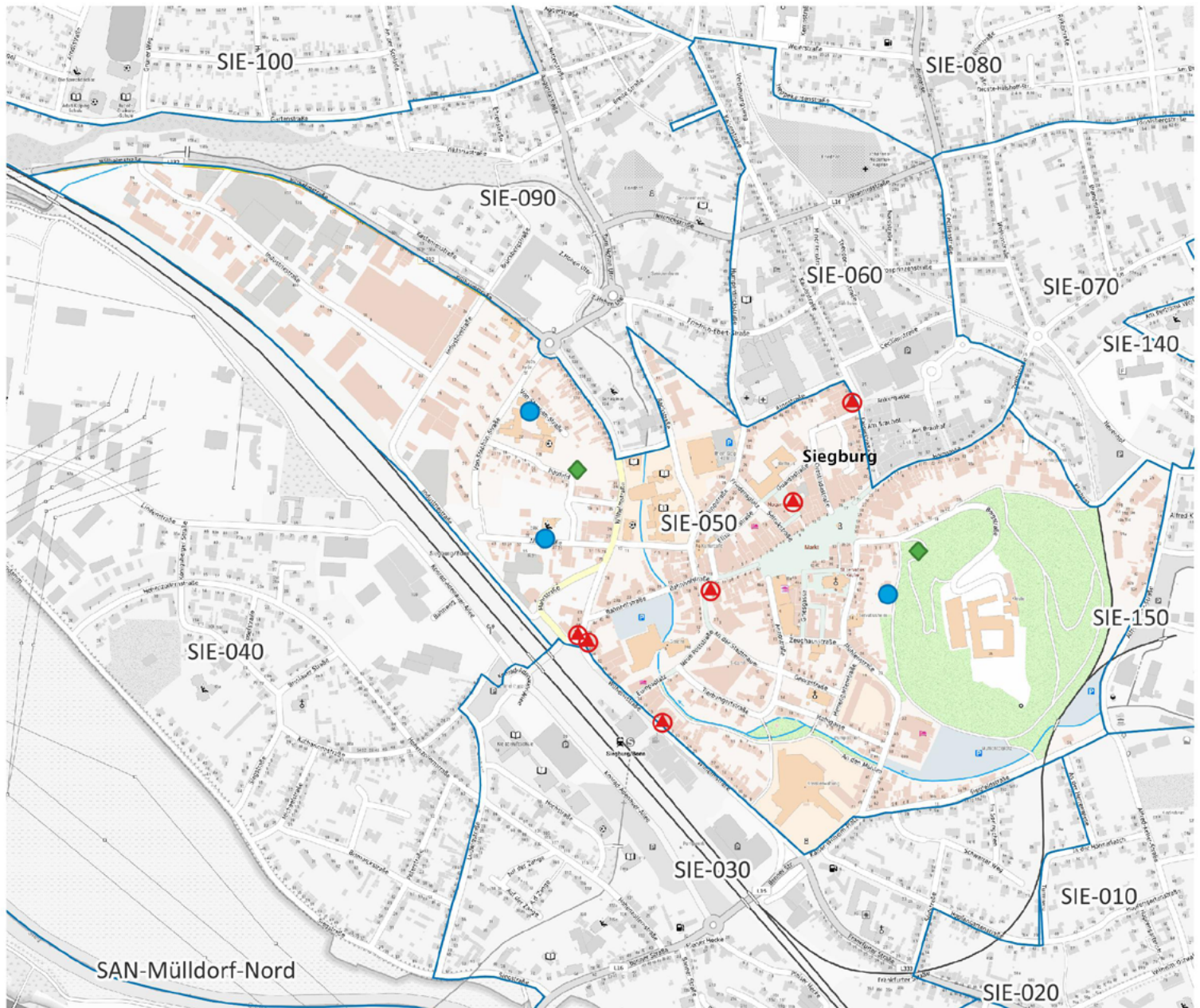

- Ⓜ Apotheke
- ⊕ Krankenhaus
- Grundschule
- Kindertagesstätte
- ◆ Spielplatz/ Bolzplatz
- ▲ Schwimmbad
- Quartiersgrenze

0 200 400 m



Land NRW (2022) / Sozialamt, Amt für Katasterwesen und
Geoinformation des Rhein-Sieg-Kreises (2024) /
Hintergrundkarte BKG (2020) - Lizenz dl-de/zero-2-0
(www.govdata.de/dl-de/zero-2-0)

Quartier SIE-050

Altersklassen

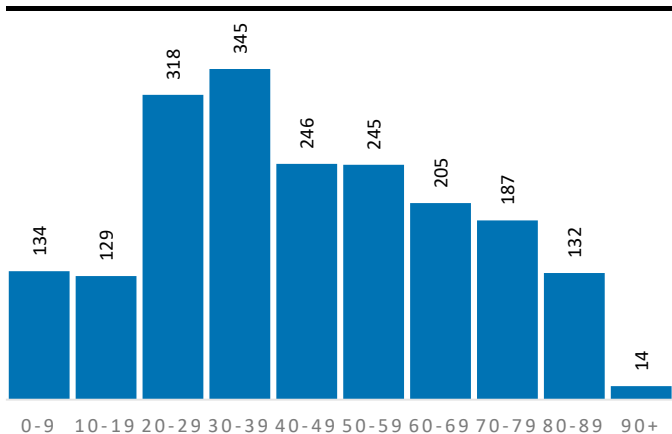

Demografische Grunddaten

	Quartier	SIE	RSK
Bevölkerung (Erstwohnung) 2022	1.955	44.041	625.312
davon: 0-19 Jahre	263	8.345	121.095
davon: 20-64 Jahre	1.275	26.733	365.354
davon: 65 Jahre und darüber	417	8.963	138.863
Durchschnittsalter	43,9	42,9	44,4
Bev. mit Migrationshintergrund	751	16.500	189.698

Privathaushalte

	Quartier	SIE	RSK
Einpersonenhaushalte	627	10.430	119.194
Privathaushalte mit Kindern	149	4.382	63.256
Alleinerziehenden-Haushalte	38	815	9.795

Aufmerksamkeitsbedarf 2022

Aufmerksamkeitsbedarf 2022

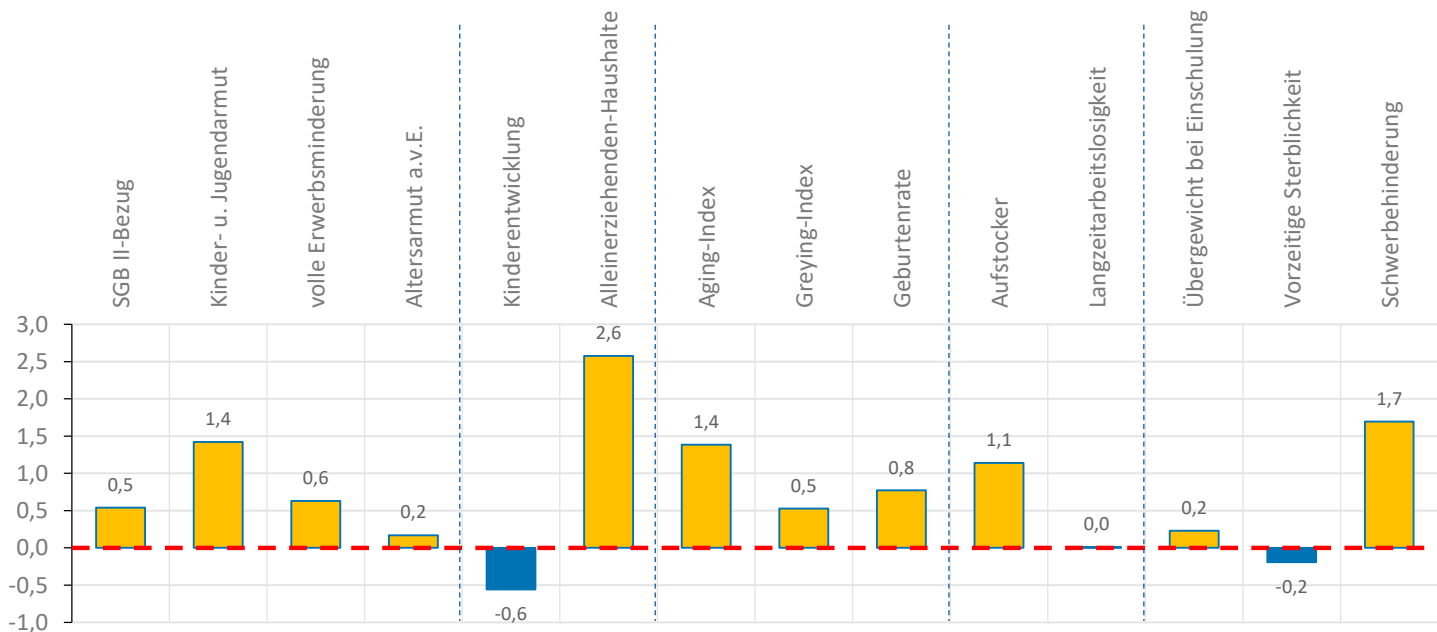
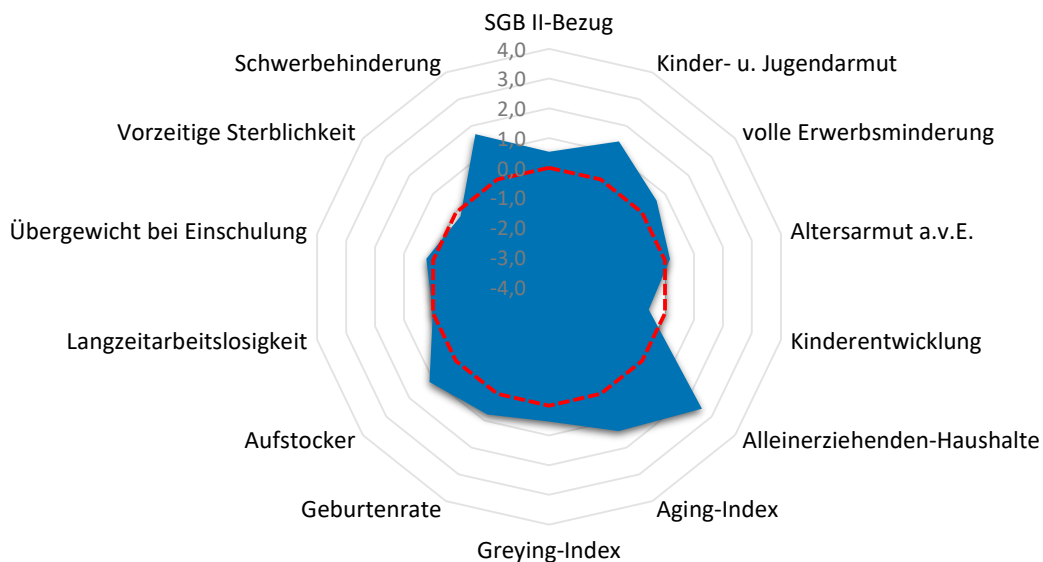

Quartier SIE-050

Armut	Quartier	SIE	RSK
SGB II-Bezug	9,6%	10,6%	7,2%
Kinder- u. Jugendarmut	21,4%	16,3%	11,4%
volle Erwerbsminderung	1,0%	1,1%	0,6%
Altersarmut außerhalb v. Einrichtung	3,1%	4,3%	2,6%

Bildung, Erziehung, Entwicklung	Quartier	SIE	RSK
Kinderentwicklung	25,0%	30,3%	32,6%
Alleinerziehenden-Haushalte	25,5%	18,6%	15,5%

Demografie	Quartier	SIE	RSK
Aging-Index	159	107	115
Greying-Index	54	49	48
Geburtenrate	37	47	44

Erwerbstätigkeit	Quartier	SIE	RSK
Aufstockerquote SGB II	26,9%	22,9%	21,4%
Langzeitarbeitslosigkeit	2,6%	3,5%	2,5%

Gesundheit und Wohlergehen	Quartier	SIE	RSK
Übergewicht bei Einschulung	8,3%	5,8%	7,3%
Vorzeitige Sterblichkeit	205	257	224
Schwerbehinderung	13,3%	11,0%	10,9%

Aufmerksamkeitsbedarf standard.	Quartier	SIE	RSK
insgesamt	0,7	0,3	0,0
Armut	0,7	0,8	0,0
Bildung, Erziehung	1,0	0,3	0,0
Demografie	0,9	-0,2	0,0
Erwerbsarbeit	0,6	0,5	0,0
Gesundheit	0,6	0,0	0,0

Kita- und Schulstandorte	Quartier	SIE	RSK
Kindertageseinrichtungen	3	23	403
Grundschulen	0	9	105
Familienzentren	1	15	110

Wohn- und Betreuungsangebote	Quartier	SIE	RSK
Tagespflege-Plätze	0	57	397
stat. Kurzzeitpflege-Plätze	0	0	81
stat. Dauerpflege-Plätze	77	504	5.614
Plätze in Pflege-WGs	0	24	296
stat. EGH-Plätze	16	94	1.043
Plätze in EGH-WGs	0	49	138
Hospiz-Plätze	0	0	29

Gesundheitsversorgung	Quartier	SIE	RSK
hausärztlich tätige Ärzte	19	38	459
Apotheken	6	12	139

Zeitliche Entwicklung

SIE-050

In diesem letzten Abschnitt werden die Indikatorenwerte für die Themenfelder in ihrer zeitlichen Entwicklung 2020 - 2022 dargestellt. Dies erfolgt tabellarisch für die Quartiere und auch als Gesamtentwicklung für die Kommune.

Die Liniendiagramme illustrieren ergänzend die aufgeführten Daten für das Quartier. Für das Themenfeld Gesundheit ist eine zweite Skala auf der rechten Seite abgebildet, die die Werte für die frühzeitige Sterblichkeit wiedergibt.

Armut	Quartierswerte im Jahr			Gesamtwerte SIE im Jahr		
	2020	2021	2022	2020	2021	2022
A.1 SGB II-Bezug	7,5%	9,4%	9,6%	8,3%	10,5%	10,6%
A.2 Kinder- u. Jugendarmut	23,4%	21,1%	21,4%	18,2%	16,2%	16,3%
A.3 volle Erwerbsminderung	1,1%	0,9%	1,0%	1,2%	1,2%	1,1%
A.4 Altersarmut auß. v. Einrichtungen	3,3%	3,0%	3,1%	4,7%	4,6%	4,3%

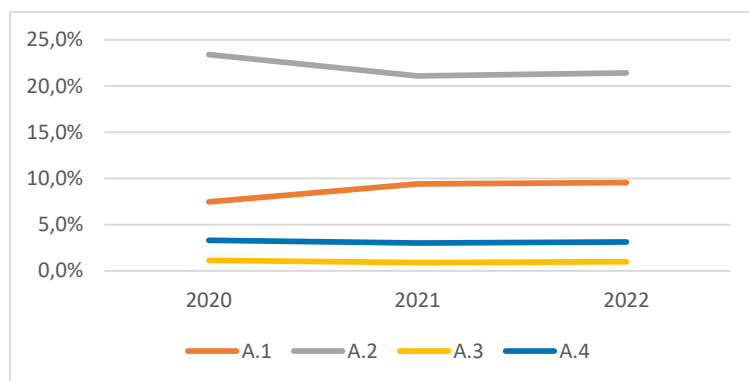

Bildung, Erziehung, Entwicklung	Quartierswerte im Jahr			Gesamtwerte SIE im Jahr		
	2020	2021	2022	2020	2021	2022
B.1 Kinderentwicklung	25,0%	25,0%	25,0%	30,3%	30,3%	30,3%
B.2 Alleinerziehenden-Haushalte	23,8%	27,2%	25,5%	17,9%	18,1%	18,6%

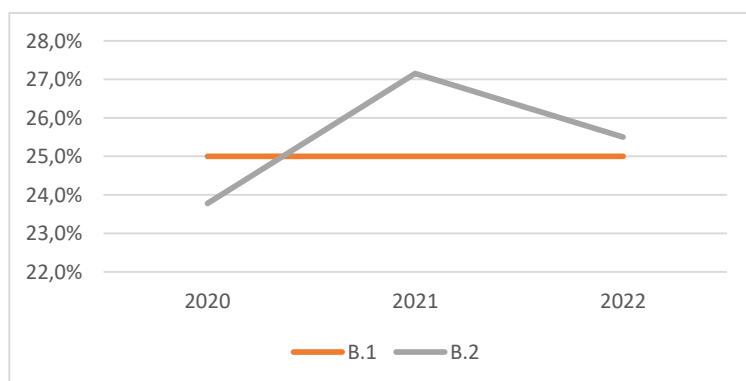

Zeitliche Entwicklung

SIE-050

Demografie	Quartierswerte im Jahr		
	2020	2021	2022
D.1 Aging-Index	164	166	159
D.2 Greying-Index	52	54	54
D.3 Geburtenrate	43	37	37

Gesamtwerte SIE im Jahr	2020	2021	2022
		106	108
	48	50	49
	45	49	47

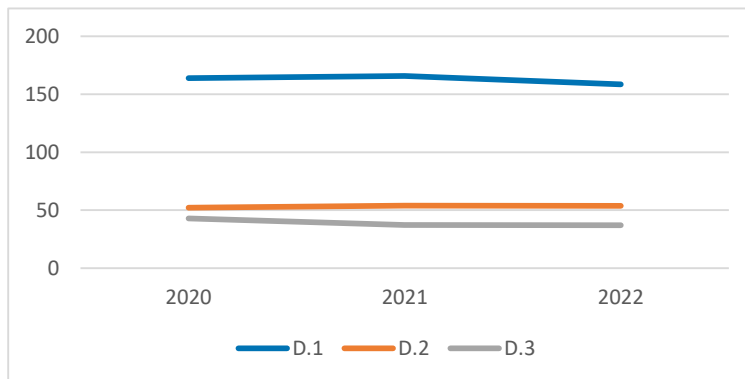

Erwerbstätigkeit	Quartierswerte im Jahr		
	2020	2021	2022
E.1 Aufstockerquote SGB II	28,3%	23,8%	26,9%
E.1 Langzeitarbeitslosigkeit	2,9%	3,7%	2,6%

Gesamtwerte SIE im Jahr	2020	2021	2022
		25,1%	25,0%
	4,0%	4,2%	3,5%

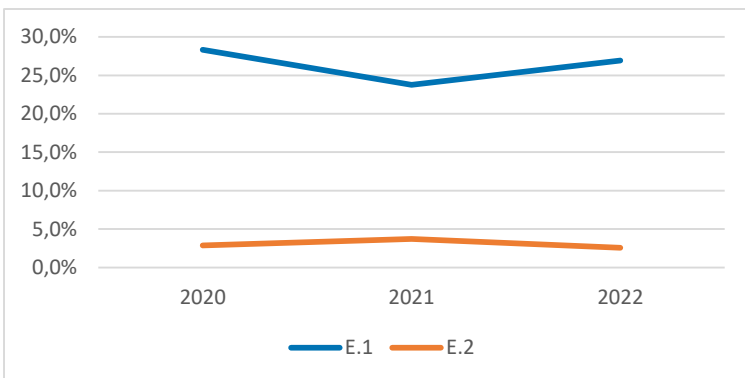

Gesundheit und Wohlergehen	Quartierswerte im Jahr		
	2020	2021	2022
G.1 Übergewicht bei Einschulung	8,3%	8,3%	8,3%
G.2 Vorzeitige Sterblichkeit	155	204	205
G.3 Schwerbehinderung	8,6%	13,2%	13,3%

Gesamtwerte SIE im Jahr	2020	2021	2022
		5,8%	5,8%
	206	238	257
	9,0%	11,2%	11,0%

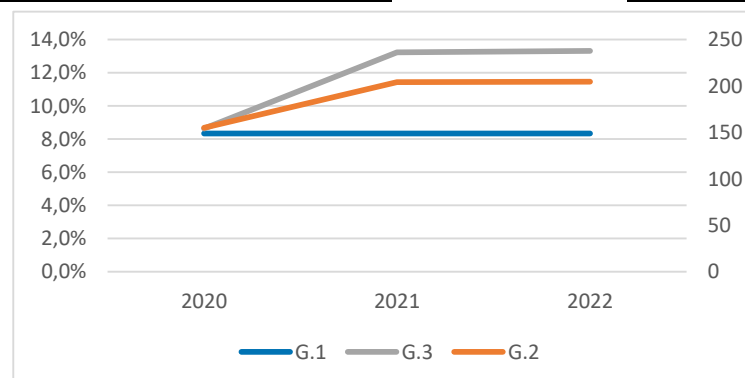

SIE-060

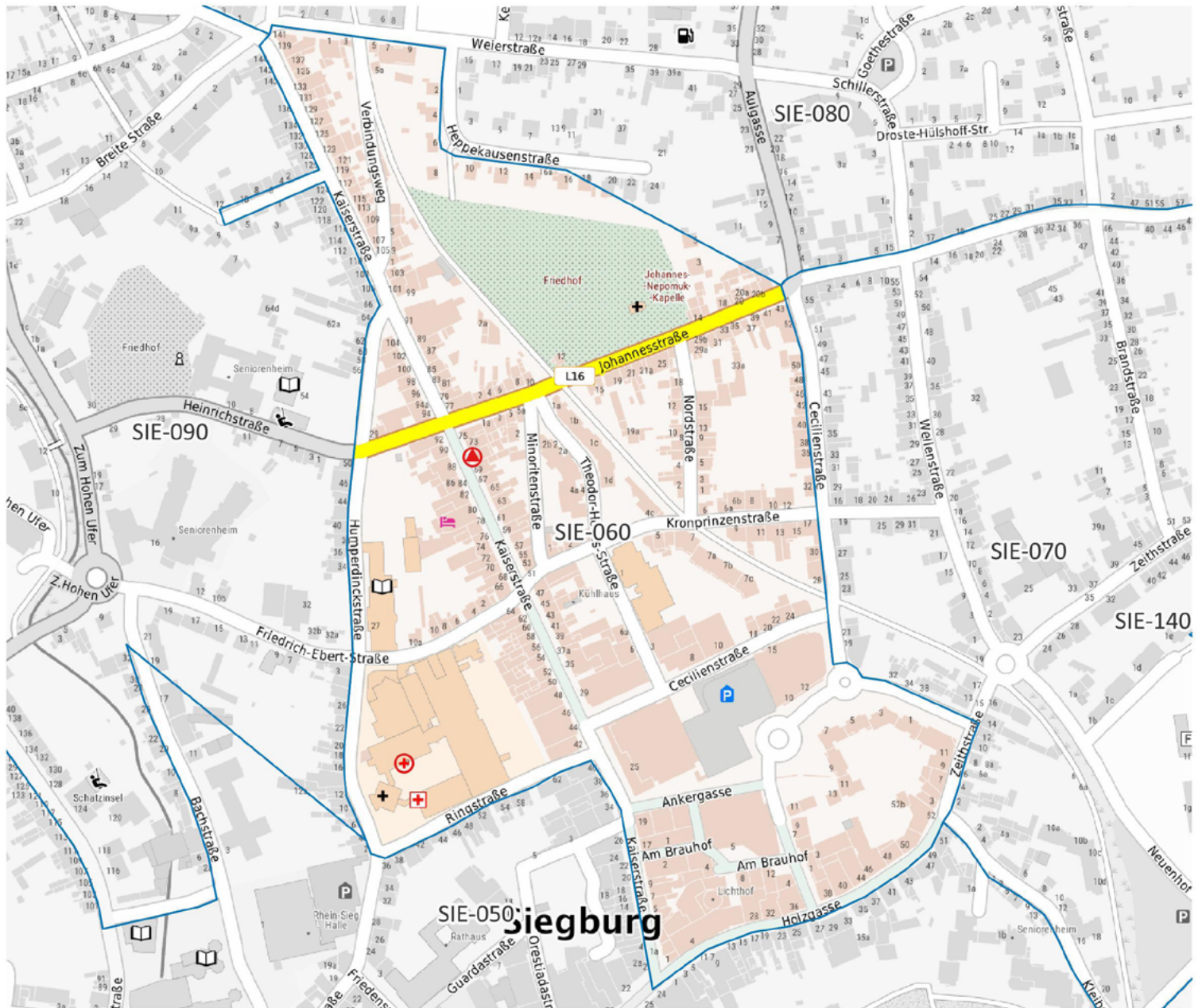

-  Apotheke
-  Krankenhaus
-  Grundschule
-  Kindertagesstätte
-  Spielplatz/ Bolzplatz
-  Schwimmbad
-  Quartiersgrenze



Land NRW (2022) / Sozialamt, Amt für Katasterwesen und Geoinformation des Rhein-Sieg-Kreises (2024) / Hintergrundkarte BKG (2020) - Lizenz dl-de/zero-2-0 (www.govdata.de/dl-de/zero-2-0)

Quartier SIE-060

Altersklassen

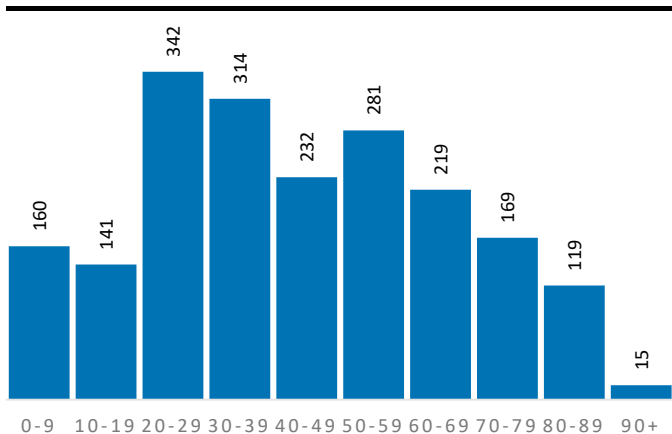

Demografische Grunddaten

	Quartier	SIE	RSK
Bevölkerung (Erstwohnung) 2022	1.992	44.041	625.312
davon: 0-19 Jahre	301	8.345	121.095
davon: 20-64 Jahre	1.288	26.733	365.354
davon: 65 Jahre und darüber	403	8.963	138.863
Durchschnittsalter	43,2	42,9	44,4
Bev. mit Migrationshintergrund	769	16.500	189.698

Privathaushalte

	Quartier	SIE	RSK
Einpersonenhaushalte	698	10.430	119.194
Privathaushalte mit Kindern	160	4.382	63.256
Alleinerziehenden-Haushalte	31	815	9.795

Aufmerksamkeitsbedarf 2022

Aufmerksamkeitsbedarf 2022

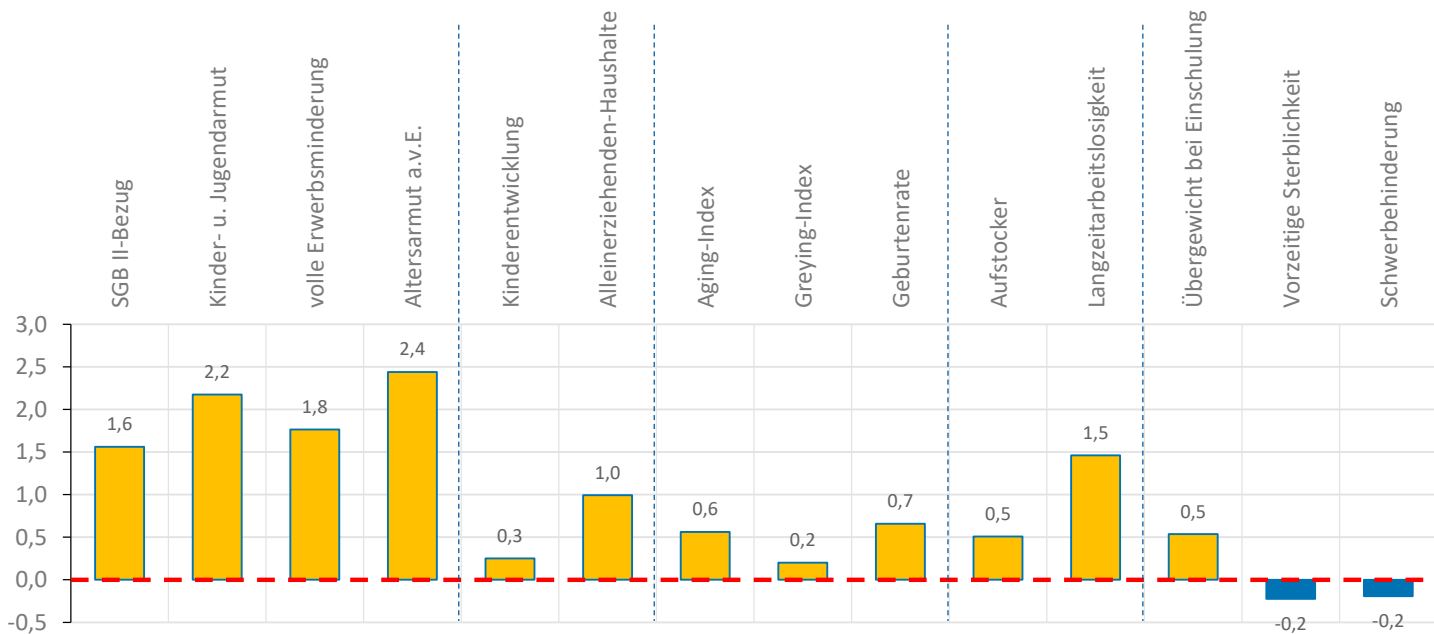
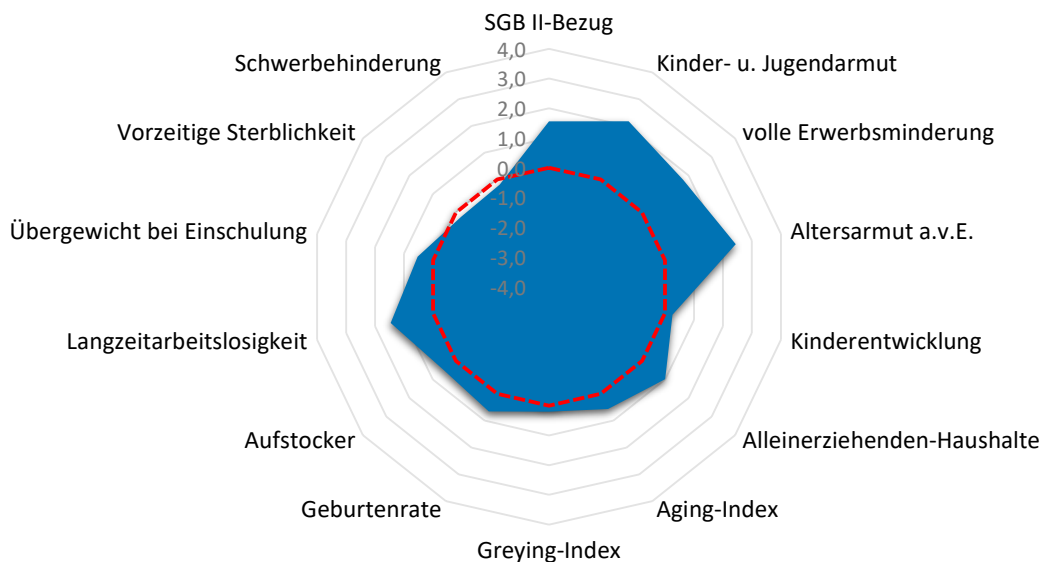

Quartier SIE-060

Armut	Quartier	SIE	RSK
SGB II-Bezug	13,8%	10,6%	7,2%
Kinder- u. Jugendarmut	26,6%	16,3%	11,4%
volle Erwerbsminderung	1,5%	1,1%	0,6%
Altersarmut außerhalb v. Einrichtung	7,9%	4,3%	2,6%

Bildung, Erziehung, Entwicklung	Quartier	SIE	RSK
Kinderentwicklung	35,0%	30,3%	32,6%
Alleinerziehenden-Haushalte	19,4%	18,6%	15,5%

Demografie	Quartier	SIE	RSK
Aging-Index	134	107	115
Greying-Index	50	49	48
Geburtenrate	38	47	44

Erwerbstätigkeit	Quartier	SIE	RSK
Aufstockerquote SGB II	23,9%	22,9%	21,4%
Langzeitarbeitslosigkeit	4,7%	3,5%	2,5%

Gesundheit und Wohlergehen	Quartier	SIE	RSK
Übergewicht bei Einschulung	10,0%	5,8%	7,3%
Vorzeitige Sterblichkeit	201	257	224
Schwerbehinderung	10,5%	11,0%	10,9%

Aufmerksamkeitsbedarf standard.	Quartier	SIE	RSK
insgesamt	0,9	0,3	0,0
Armut	2,0	0,8	0,0
Bildung, Erziehung	0,6	0,3	0,0
Demografie	0,5	-0,2	0,0
Erwerbsarbeit	1,0	0,5	0,0
Gesundheit	0,0	0,0	0,0

Kita- und Schulstandorte	Quartier	SIE	RSK
Kindertageseinrichtungen	0	23	403
Grundschulen	0	9	105
Familienzentren	0	15	110

Wohn- und Betreuungsangebote	Quartier	SIE	RSK
Tagespflege-Plätze	0	57	397
stat. Kurzzeitpflege-Plätze	0	0	81
stat. Dauerpflege-Plätze	0	504	5.614
Plätze in Pflege-WGs	3	24	296
stat. EGH-Plätze	0	94	1.043
Plätze in EGH-WGs	0	49	138
Hospiz-Plätze	0	0	29

Gesundheitsversorgung	Quartier	SIE	RSK
hausärztlich tätige Ärzte	2	38	459
Apotheken	1	12	139

Zeitliche Entwicklung

SIE-060

In diesem letzten Abschnitt werden die Indikatorenwerte für die Themenfelder in ihrer zeitlichen Entwicklung 2020 - 2022 dargestellt. Dies erfolgt tabellarisch für die Quartiere und auch als Gesamtentwicklung für die Kommune.

Die Liniendiagramme illustrieren ergänzend die aufgeführten Daten für das Quartier. Für das Themenfeld Gesundheit ist eine zweite Skala auf der rechten Seite abgebildet, die die Werte für die frühzeitige Sterblichkeit wiedergibt.

Armut	Quartierswerte im Jahr			Gesamtwerte SIE im Jahr		
	2020	2021	2022	2020	2021	2022
A.1 SGB II-Bezug	12,0%	13,4%	13,8%	8,3%	10,5%	10,6%
A.2 Kinder- u. Jugendarmut	28,9%	26,5%	26,6%	18,2%	16,2%	16,3%
A.3 volle Erwerbsminderung	1,6%	1,6%	1,5%	1,2%	1,2%	1,1%
A.4 Altersarmut auß. v. Einrichtungen	9,5%	8,6%	7,9%	4,7%	4,6%	4,3%

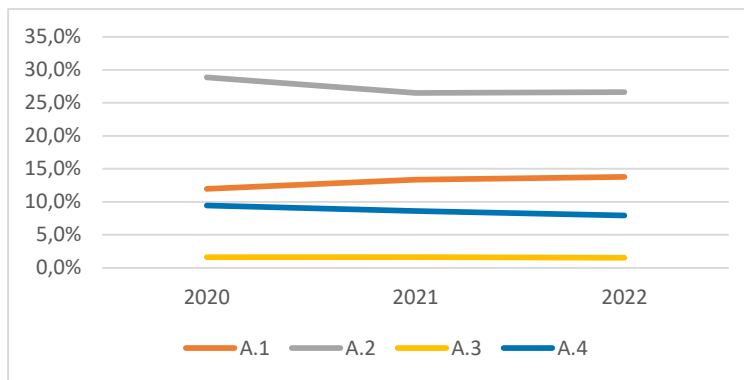

Bildung, Erziehung, Entwicklung	Quartierswerte im Jahr			Gesamtwerte SIE im Jahr		
	2020	2021	2022	2020	2021	2022
B.1 Kinderentwicklung	35,0%	35,0%	35,0%	30,3%	30,3%	30,3%
B.2 Alleinerziehenden-Haushalte	20,5%	21,6%	19,4%	17,9%	18,1%	18,6%

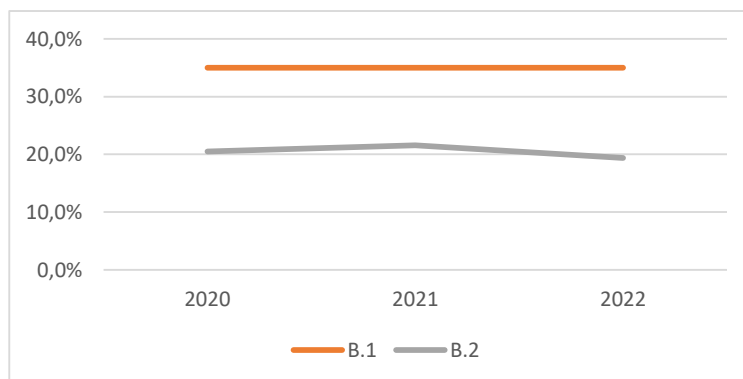

Zeitliche Entwicklung

SIE-060

Demografie	Quartierswerte im Jahr		
	2020	2021	2022
D.1 Aging-Index	146	149	134
D.2 Greying-Index	47	50	50
D.3 Geburtenrate	53	53	38

Gesamtwerte SIE im Jahr	2020	2021	2022
	D.1	106	108
D.2	48	50	49
D.3	45	49	47

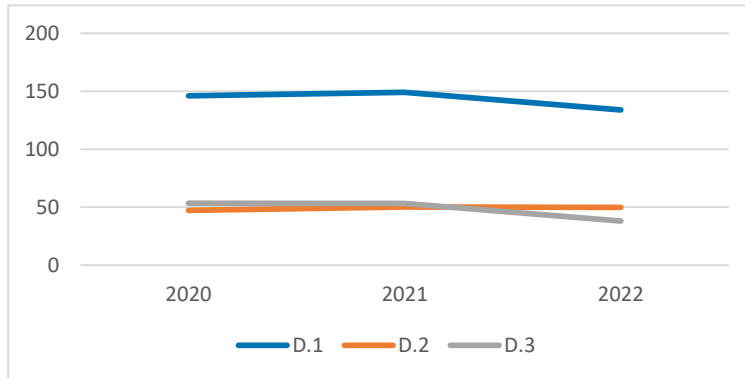

Erwerbstätigkeit	Quartierswerte im Jahr		
	2020	2021	2022
E.1 Aufstockerquote SGB II	29,5%	33,3%	23,9%
E.1 Langzeitarbeitslosigkeit	3,3%	4,6%	4,7%

Gesamtwerte SIE im Jahr	2020	2021	2022
	E.1	25,1%	25,0%
E.2	4,0%	4,2%	3,5%

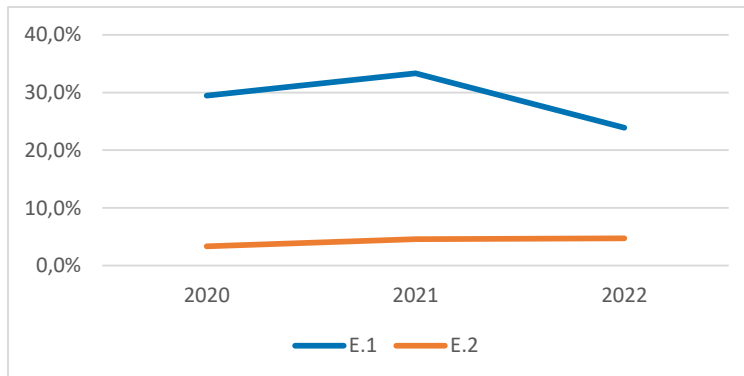



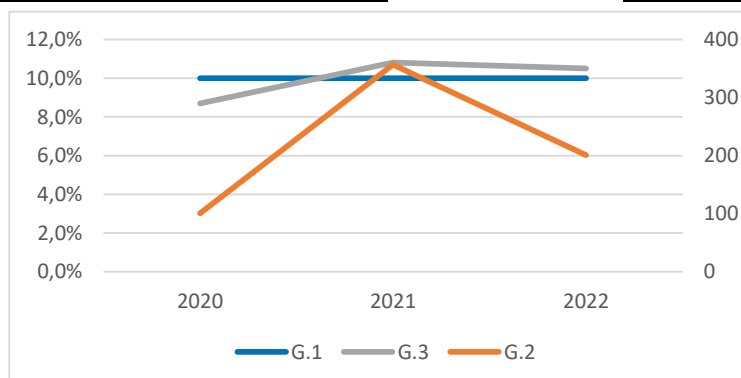

Gesundheit und Wohlergehen	Quartierswerte im Jahr		
	2020	2021	2022
G.1 Übergewicht bei Einschulung	10,0%	10,0%	10,0%
G.2 Vorzeitige Sterblichkeit	101	357	201
G.3 Schwerbehinderung	8,7%	10,8%	10,5%

Gesamtwerte SIE im Jahr	2020	2021	2022
	G.1	5,8%	5,8%
G.2	206	238	257
G.3	9,0%	11,2%	11,0%



SIE-070



-  Apotheke
-  Krankenhaus
-  Grundschule
-  Kindertagesstätte
-  Spielplatz/ Bolzplatz
-  Schwimmbad
-  Quartiersgrenze



Land NRW (2022) / Sozialamt, Amt für Katasterwesen und Geoinformation des Rhein-Sieg-Kreises (2024) / Hintergrundkarte BKG (2020) - Lizenz dl-de/zero-2-0 (www.govdata.de/dl-de/zero-2-0)

Quartier SIE-070

Altersklassen

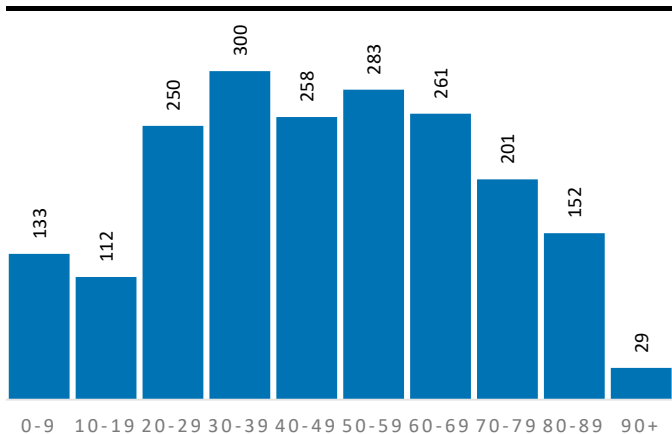

Demografische Grunddaten

	Quartier	SIE	RSK
Bevölkerung (Erstwohnung) 2022	1.979	44.041	625.312
davon: 0-19 Jahre	245	8.345	121.095
davon: 20-64 Jahre	1.207	26.733	365.354
davon: 65 Jahre und darüber	527	8.963	138.863
Durchschnittsalter	46,8	42,9	44,4
Bev. mit Migrationshintergrund	623	16.500	189.698

Privathaushalte

	Quartier	SIE	RSK
Einpersonenhaushalte	679	10.430	119.194
Privathaushalte mit Kindern	144	4.382	63.256
Alleinerziehenden-Haushalte	26	815	9.795

Aufmerksamkeitsbedarf 2022

Aufmerksamkeitsbedarf 2022

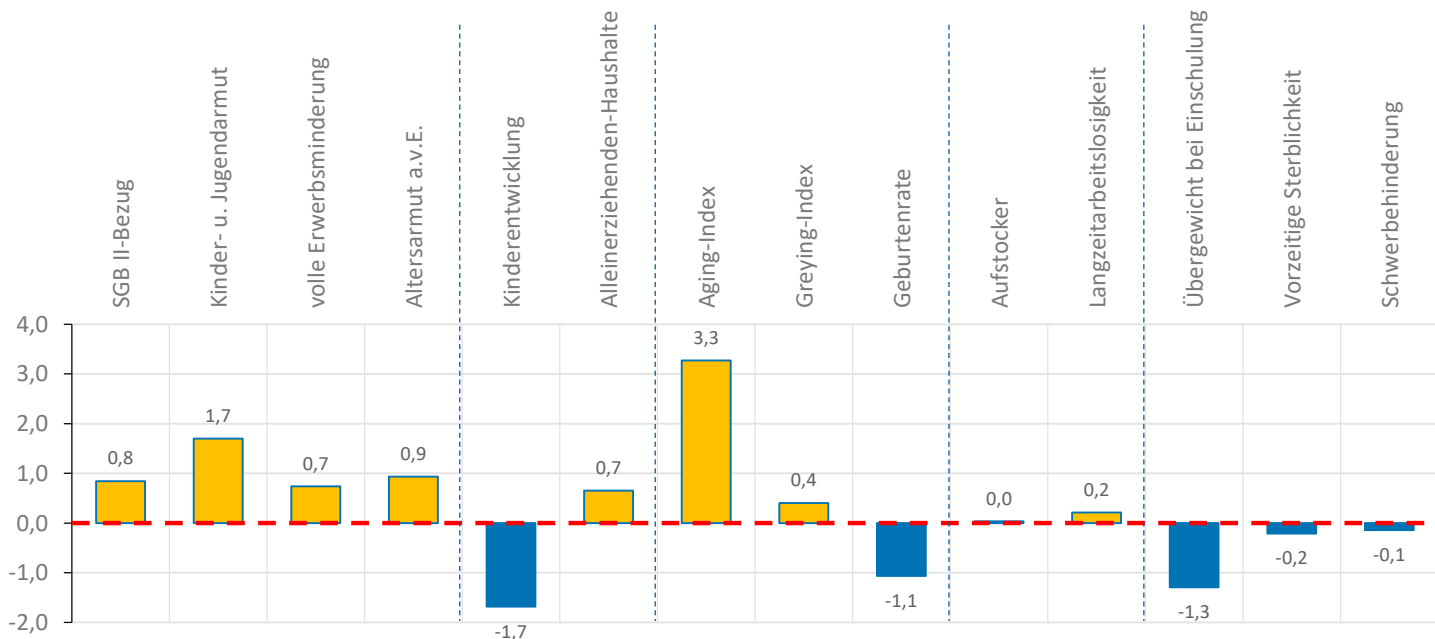
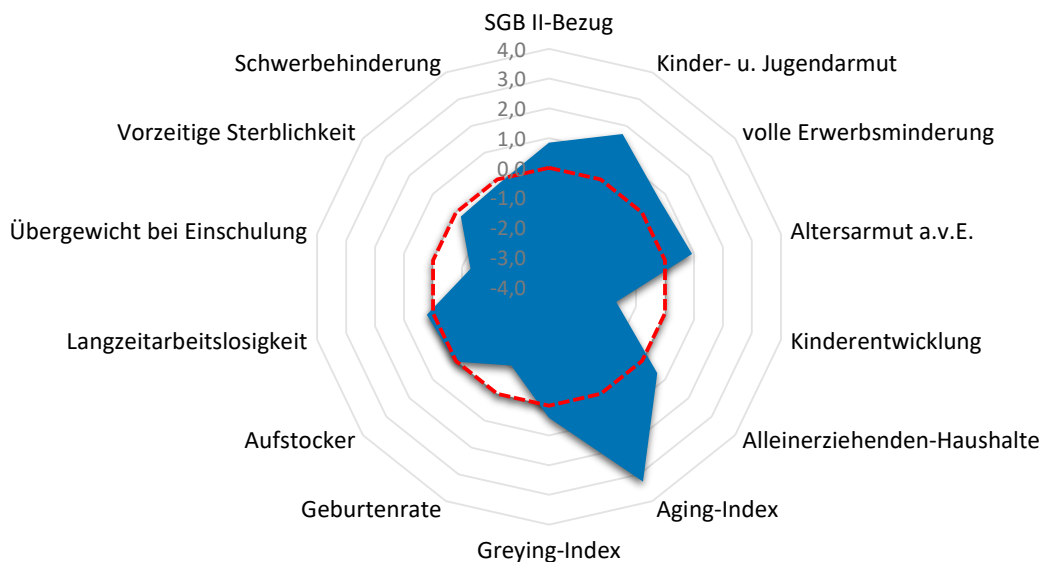

Quartier SIE-070

Armut	Quartier	SIE	RSK
SGB II-Bezug	10,8%	10,6%	7,2%
Kinder- u. Jugendarmut	23,3%	16,3%	11,4%
volle Erwerbsminderung	1,0%	1,1%	0,6%
Altersarmut außerhalb v. Einrichtung	4,7%	4,3%	2,6%

Bildung, Erziehung, Entwicklung	Quartier	SIE	RSK
Kinderentwicklung	11,1%	30,3%	32,6%
Alleinerziehenden-Haushalte	18,1%	18,6%	15,5%

Demografie	Quartier	SIE	RSK
Aging-Index	215	107	115
Greying-Index	52	49	48
Geburtenrate	54	47	44

Erwerbstätigkeit	Quartier	SIE	RSK
Aufstockerquote SGB II	21,6%	22,9%	21,4%
Langzeitarbeitslosigkeit	2,9%	3,5%	2,5%

Gesundheit und Wohlergehen	Quartier	SIE	RSK
Übergewicht bei Einschulung	0,0%	5,8%	7,3%
Vorzeitige Sterblichkeit	202	257	224
Schwerbehinderung	10,6%	11,0%	10,9%

Aufmerksamkeitsbedarf standard.	Quartier	SIE	RSK
insgesamt	0,3	0,3	0,0
Armut	1,1	0,8	0,0
Bildung, Erziehung	-0,5	0,3	0,0
Demografie	0,9	-0,2	0,0
Erwerbsarbeit	0,1	0,5	0,0
Gesundheit	-0,5	0,0	0,0

Kita- und Schulstandorte	Quartier	SIE	RSK
Kindertageseinrichtungen	0	23	403
Grundschulen	0	9	105
Familienzentren	0	15	110

Wohn- und Betreuungsangebote	Quartier	SIE	RSK
Tagespflege-Plätze	0	57	397
stat. Kurzzeitpflege-Plätze	0	0	81
stat. Dauerpflege-Plätze	0	504	5.614
Plätze in Pflege-WGs	0	24	296
stat. EGH-Plätze	0	94	1.043
Plätze in EGH-WGs	6	49	138
Hospiz-Plätze	0	0	29

Gesundheitsversorgung	Quartier	SIE	RSK
hausärztlich tätige Ärzte	0	38	459
Apotheken	0	12	139

Zeitliche Entwicklung

SIE-070

In diesem letzten Abschnitt werden die Indikatorenwerte für die Themenfelder in ihrer zeitlichen Entwicklung 2020 - 2022 dargestellt. Dies erfolgt tabellarisch für die Quartiere und auch als Gesamtentwicklung für die Kommune.

Die Liniendiagramme illustrieren ergänzend die aufgeführten Daten für das Quartier. Für das Themenfeld Gesundheit ist eine zweite Skala auf der rechten Seite abgebildet, die die Werte für die frühzeitige Sterblichkeit wiedergibt.

Armut	Quartierswerte im Jahr			Gesamtwerte SIE im Jahr		
	2020	2021	2022	2020	2021	2022
A.1 SGB II-Bezug	7,7%	9,2%	10,8%	8,3%	10,5%	10,6%
A.2 Kinder- u. Jugendarmut	23,3%	21,2%	23,3%	18,2%	16,2%	16,3%
A.3 volle Erwerbsminderung	1,1%	1,2%	1,0%	1,2%	1,2%	1,1%
A.4 Altersarmut auß. v. Einrichtungen	4,7%	4,7%	4,7%	4,7%	4,6%	4,3%

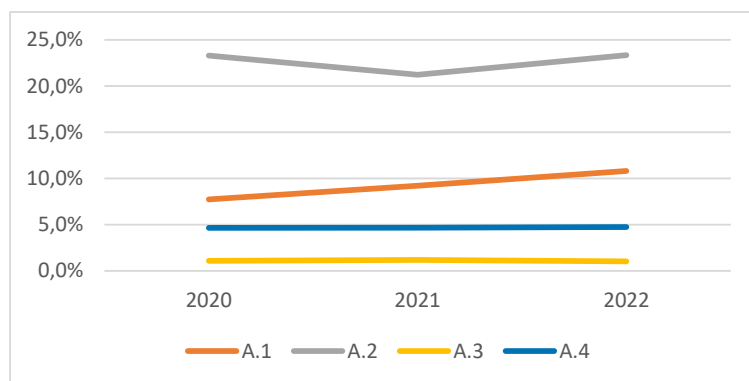

Bildung, Erziehung, Entwicklung	Quartierswerte im Jahr			Gesamtwerte SIE im Jahr		
	2020	2021	2022	2020	2021	2022
B.1 Kinderentwicklung	11,1%	11,1%	11,1%	30,3%	30,3%	30,3%
B.2 Alleinerziehenden-Haushalte	20,0%	18,4%	18,1%	17,9%	18,1%	18,6%

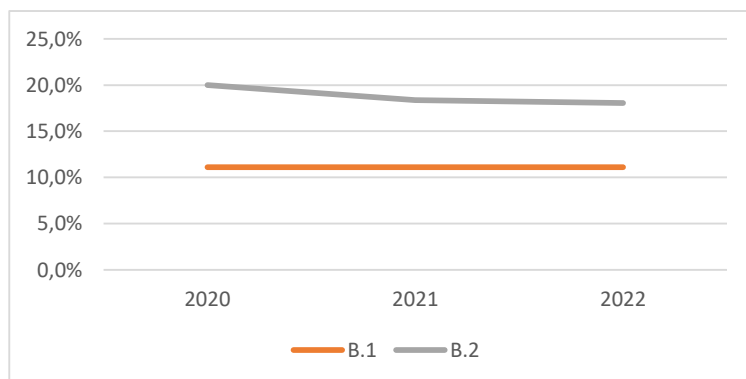

Zeitliche Entwicklung

SIE-070

Demografie	Quartierswerte im Jahr			Gesamtwerte SIE im Jahr		
	2020	2021	2022	2020	2021	2022
D.1 Aging-Index	203	228	215	106	108	107
D.2 Greying-Index	62	59	52	48	50	49
D.3 Geburtenrate	39	49	54	45	49	47

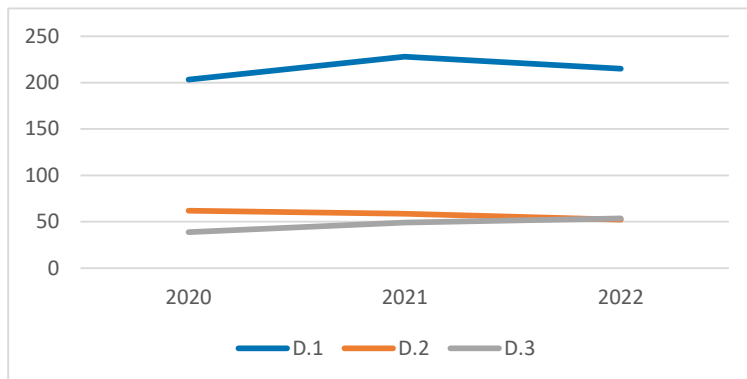

Erwerbstätigkeit	Quartierswerte im Jahr			Gesamtwerte SIE im Jahr		
	2020	2021	2022	2020	2021	2022
E.1 Aufstockerquote SGB II	28,3%	24,7%	21,6%	25,1%	25,0%	22,9%
E.1 Langzeitarbeitslosigkeit	2,7%	2,6%	2,9%	4,0%	4,2%	3,5%

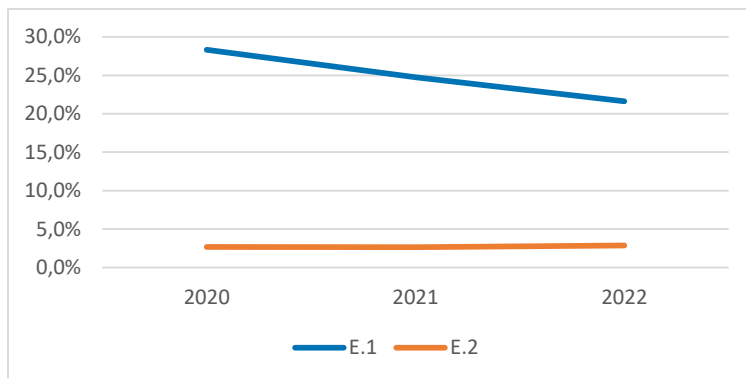

Gesundheit und Wohlergehen	Quartierswerte im Jahr			Gesamtwerte SIE im Jahr		
	2020	2021	2022	2020	2021	2022
G.1 Übergewicht bei Einschulung	0,0%	0,0%	0,0%	5,8%	5,8%	5,8%
G.2 Vorzeitige Sterblichkeit	205	153	202	206	238	257
G.3 Schwerbehinderung	9,5%	10,3%	10,6%	9,0%	11,2%	11,0%

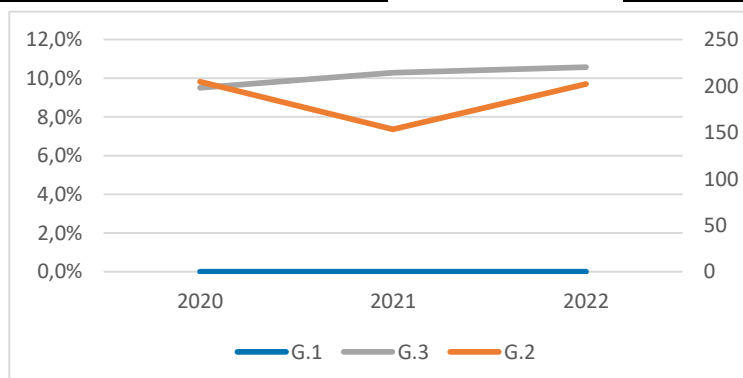

SIE-080



-  Apotheke
-  Krankenhaus
-  Grundschule
-  Kindertagesstätte
-  Spielplatz/ Bolzplatz
-  Schwimmbad
-  Quartiersgrenze

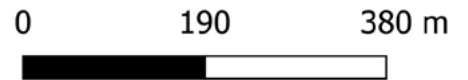

Land NRW (2022) / Sozialamt, Amt für Katasterwesen und Geoinformation des Rhein-Sieg-Kreises (2024) / Hintergrundkarte BKG (2020) - Lizenz dl-de/zero-2-0 (www.govdata.de/dl-de/zero-2-0)

Quartier SIE-080

Altersklassen

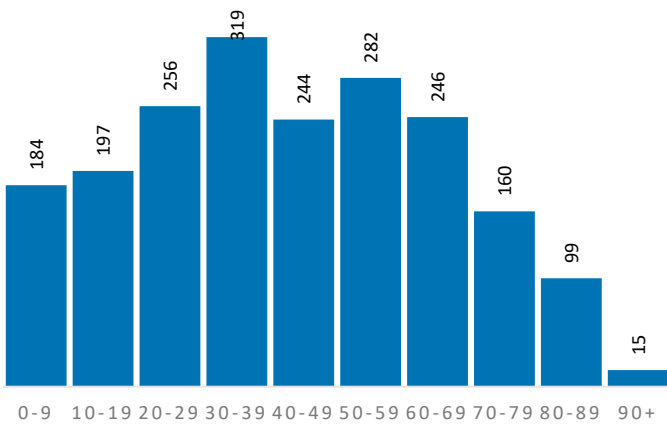

Demografische Grunddaten

	Quartier	SIE	RSK
Bevölkerung (Erstwohnung) 2022	2.002	44.041	625.312
davon: 0-19 Jahre	381	8.345	121.095
davon: 20-64 Jahre	1.226	26.733	365.354
davon: 65 Jahre und darüber	395	8.963	138.863
Durchschnittsalter	42,2	42,9	44,4
Bev. mit Migrationshintergrund	594	16.500	189.698

Privathaushalte

	Quartier	SIE	RSK
Einpersonenhaushalte	493	10.430	119.194
Privathaushalte mit Kindern	206	4.382	63.256
Alleinerziehenden-Haushalte	34	815	9.795

Aufmerksamkeitsbedarf 2022

Aufmerksamkeitsbedarf 2022

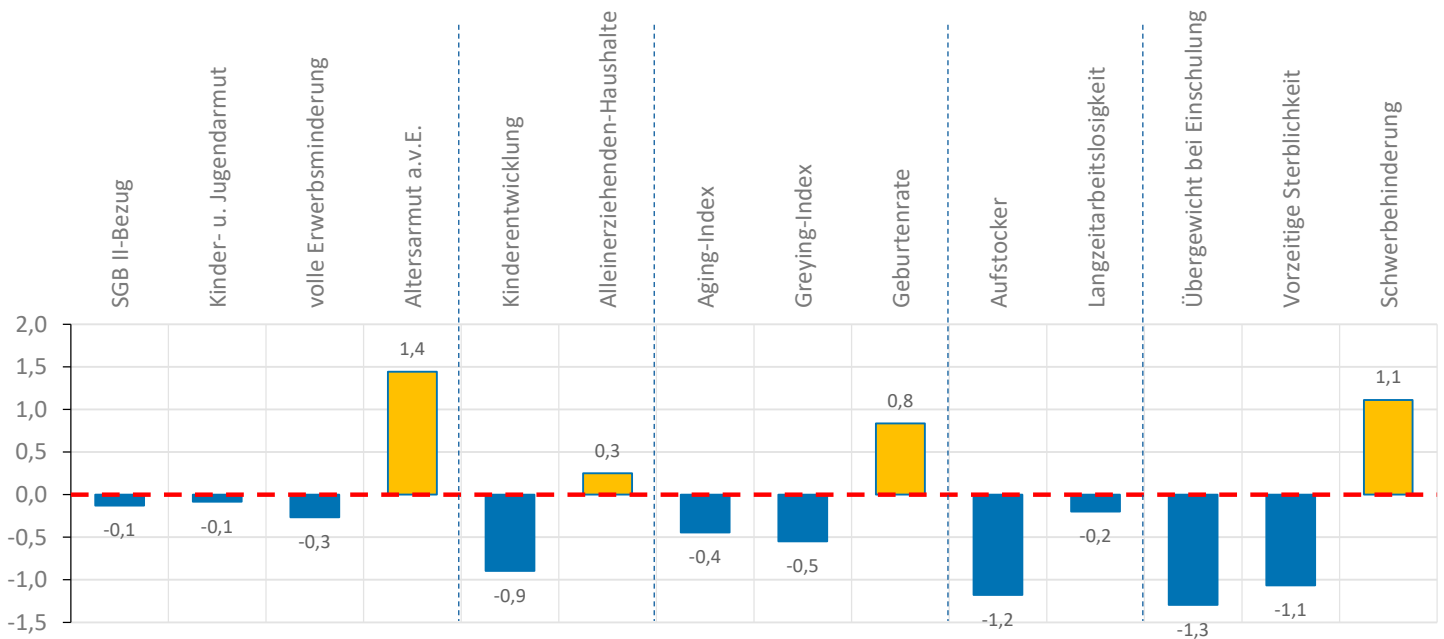
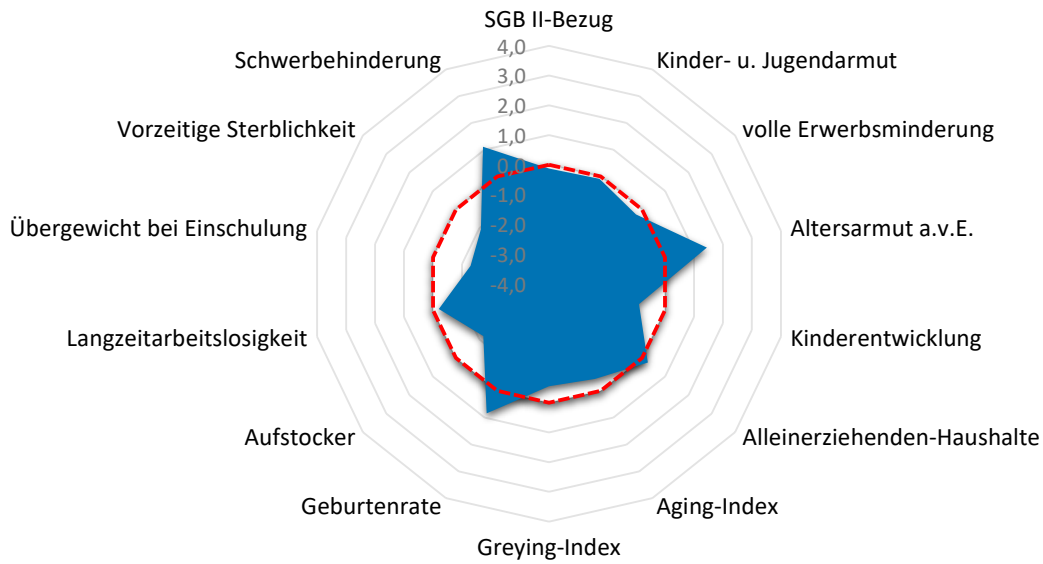

Quartier SIE-080

Armut	Quartier	SIE	RSK
SGB II-Bezug	6,8%	10,6%	7,2%
Kinder- u. Jugendarmut	11,1%	16,3%	11,4%
volle Erwerbsminderung	0,5%	1,1%	0,6%
Altersarmut außerhalb v. Einrichtung	5,8%	4,3%	2,6%

Bildung, Erziehung, Entwicklung	Quartier	SIE	RSK
Kinderentwicklung	20,8%	30,3%	32,6%
Alleinerziehenden-Haushalte	16,5%	18,6%	15,5%

Demografie	Quartier	SIE	RSK
Aging-Index	104	107	115
Greying-Index	41	49	48
Geburtenrate	36	47	44

Erwerbstätigkeit	Quartier	SIE	RSK
Aufstockerquote SGB II	15,8%	22,9%	21,4%
Langzeitarbeitslosigkeit	2,3%	3,5%	2,5%

Gesundheit und Wohlergehen	Quartier	SIE	RSK
Übergewicht bei Einschulung	0,0%	5,8%	7,3%
Vorzeitige Sterblichkeit	100	257	224
Schwerbehinderung	12,4%	11,0%	10,9%

Aufmerksamkeitsbedarf standard.	Quartier	SIE	RSK
insgesamt	-0,2	0,3	0,0
Armut	0,2	0,8	0,0
Bildung, Erziehung	-0,3	0,3	0,0
Demografie	-0,1	-0,2	0,0
Erwerbsarbeit	-0,7	0,5	0,0
Gesundheit	-0,4	0,0	0,0

Kita- und Schulstandorte	Quartier	SIE	RSK
Kindertageseinrichtungen	0	23	403
Grundschulen	0	9	105
Familienzentren	0	15	110

Wohn- und Betreuungsangebote	Quartier	SIE	RSK
Tagespflege-Plätze	0	57	397
stat. Kurzzeitpflege-Plätze	0	0	81
stat. Dauerpflege-Plätze	0	504	5.614
Plätze in Pflege-WGs	9	24	296
stat. EGH-Plätze	0	94	1.043
Plätze in EGH-WGs	0	49	138
Hospiz-Plätze	0	0	29

Gesundheitsversorgung	Quartier	SIE	RSK
hausärztlich tätige Ärzte	0	38	459
Apotheken	0	12	139

Zeitliche Entwicklung

SIE-080

In diesem letzten Abschnitt werden die Indikatorenwerte für die Themenfelder in ihrer zeitlichen Entwicklung 2020 - 2022 dargestellt. Dies erfolgt tabellarisch für die Quartiere und auch als Gesamtentwicklung für die Kommune.

Die Liniendiagramme illustrieren ergänzend die aufgeführten Daten für das Quartier. Für das Themenfeld Gesundheit ist eine zweite Skala auf der rechten Seite abgebildet, die die Werte für die frühzeitige Sterblichkeit wiedergibt.

Armut	Quartierswerte im Jahr			Gesamtwerte SIE im Jahr		
	2020	2021	2022	2020	2021	2022
A.1 SGB II-Bezug	4,4%	6,2%	6,8%	8,3%	10,5%	10,6%
A.2 Kinder- u. Jugendarmut	9,8%	9,6%	11,1%	18,2%	16,2%	16,3%
A.3 volle Erwerbsminderung	0,8%	0,7%	0,5%	1,2%	1,2%	1,1%
A.4 Altersarmut auß. v. Einrichtungen	5,7%	5,5%	5,8%	4,7%	4,6%	4,3%

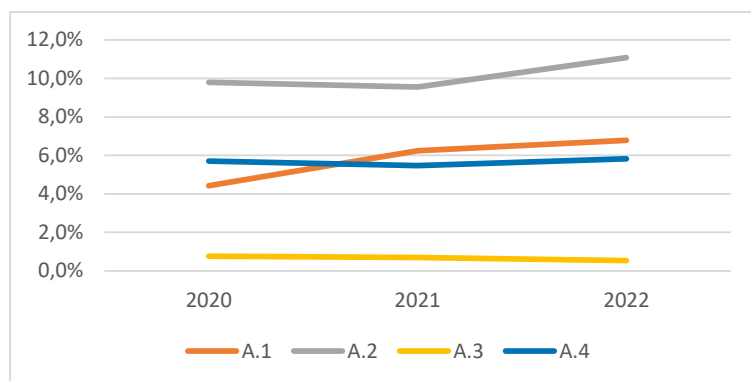

Bildung, Erziehung, Entwicklung	Quartierswerte im Jahr			Gesamtwerte SIE im Jahr		
	2020	2021	2022	2020	2021	2022
B.1 Kinderentwicklung	20,8%	20,8%	20,8%	30,3%	30,3%	30,3%
B.2 Alleinerziehenden-Haushalte	11,6%	11,2%	16,5%	17,9%	18,1%	18,6%

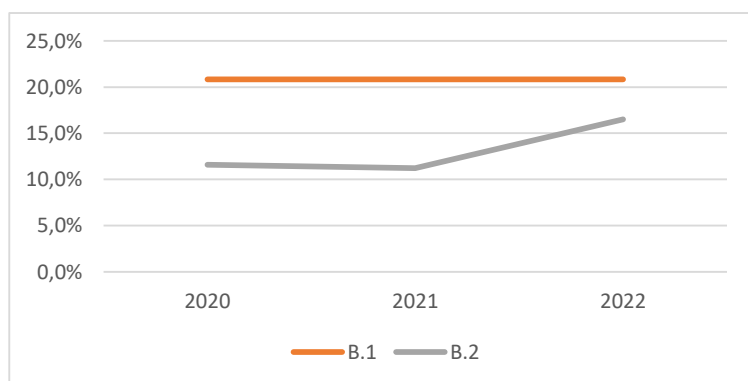

Zeitliche Entwicklung

SIE-080

Demografie	Quartierswerte im Jahr		
	2020	2021	2022
D.1 Aging-Index	104	107	104
D.2 Greying-Index	39	39	41
D.3 Geburtenrate	42	59	36

Gesamtwerte SIE im Jahr		
2020	2021	2022
106	108	107
48	50	49
45	49	47

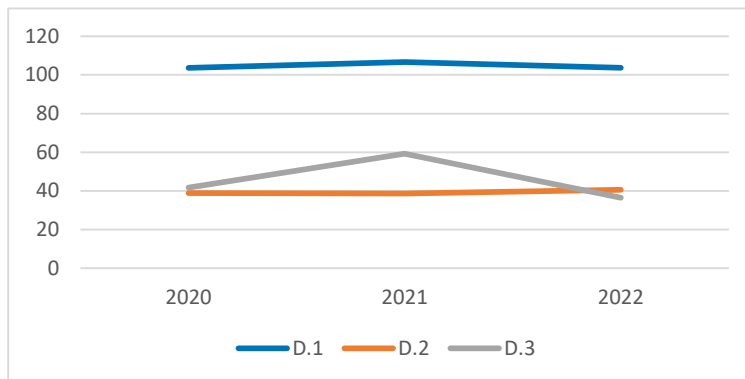

Erwerbstätigkeit	Quartierswerte im Jahr		
	2020	2021	2022
E.1 Aufstockerquote SGB II	26,8%	24,3%	15,8%
E.1 Langzeitarbeitslosigkeit	2,8%	3,0%	2,3%

Gesamtwerte SIE im Jahr		
2020	2021	2022
25,1%	25,0%	22,9%
4,0%	4,2%	3,5%

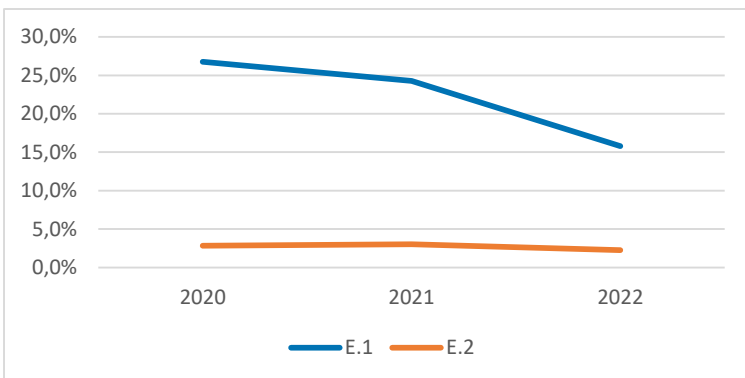

Gesundheit und Wohlergehen	Quartierswerte im Jahr		
	2020	2021	2022
G.1 Übergewicht bei Einschulung	0,0%	0,0%	0,0%
G.2 Vorzeitige Sterblichkeit	101	305	100
G.3 Schwerbehinderung	8,3%	13,0%	12,4%

Gesamtwerte SIE im Jahr		
2020	2021	2022
5,8%	5,8%	5,8%
206	238	257
9,0%	11,2%	11,0%

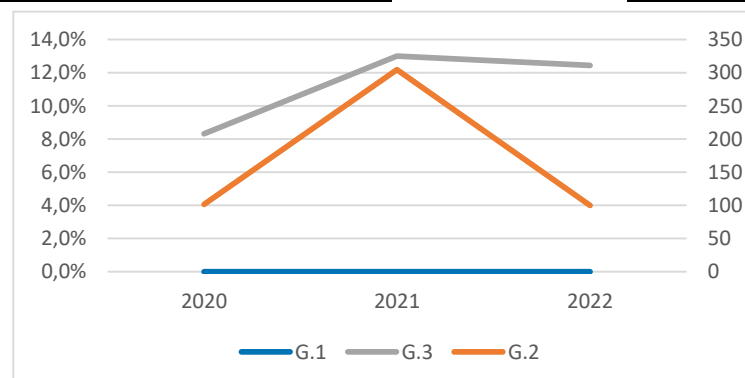

SIE-090

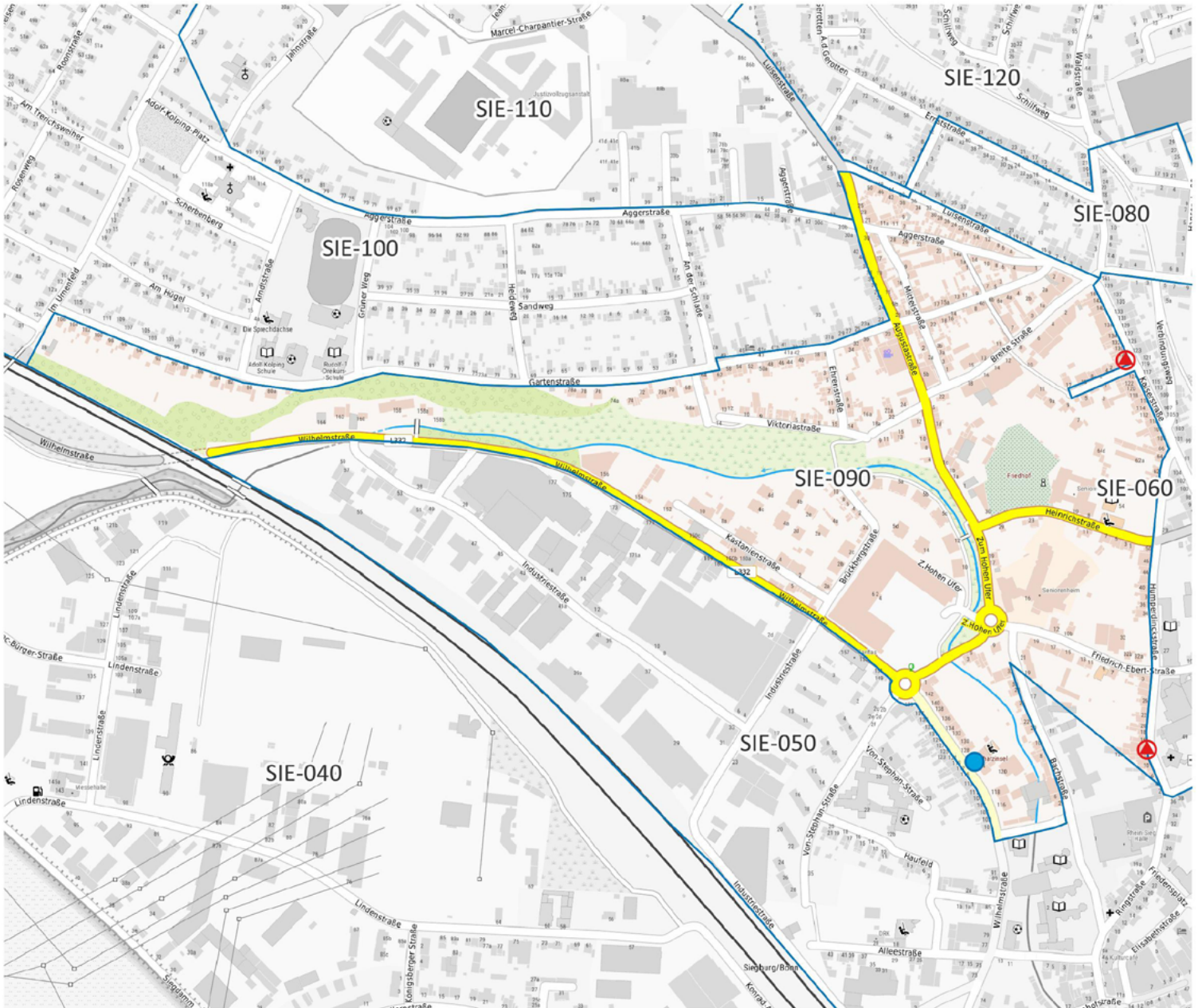

-  Apotheke
-  Krankenhaus
-  Grundschule
-  Kindertagesstätte
-  Spielplatz/ Bolzplatz
-  Schwimmbad
-  Quartiersgrenze



Land NRW (2022) / Sozialamt, Amt für Katasterwesen und Geoinformation des Rhein-Sieg-Kreises (2024) / Hintergrundkarte BKG (2020) - Lizenz dl-de/zero-2-0 (www.govdata.de/dl-de/zero-2-0)

Quartier SIE-090

Altersklassen

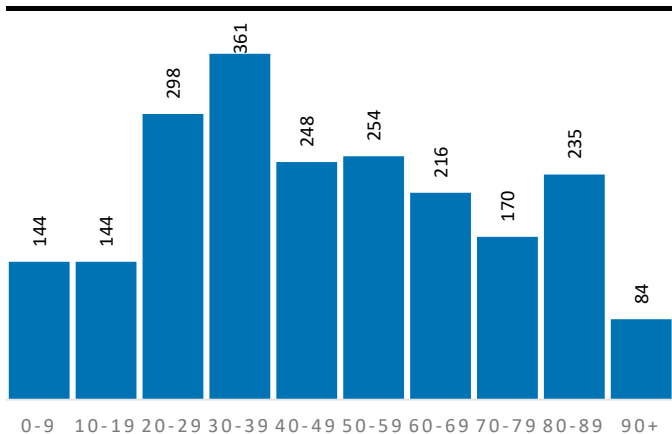

Demografische Grunddaten

	Quartier	SIE	RSK
Bevölkerung (Erstwohnung) 2022	2.154	44.041	625.312
davon: 0-19 Jahre	288	8.345	121.095
davon: 20-64 Jahre	1.285	26.733	365.354
davon: 65 Jahre und darüber	581	8.963	138.863
Durchschnittsalter	47,2	42,9	44,4
Bev. mit Migrationshintergrund	746	16.500	189.698

Privathaushalte

	Quartier	SIE	RSK
Einpersonenhaushalte	789	10.430	119.194
Privathaushalte mit Kindern	158	4.382	63.256
Alleinerziehenden-Haushalte	38	815	9.795

Aufmerksamkeitsbedarf 2022

Aufmerksamkeitsbedarf 2022

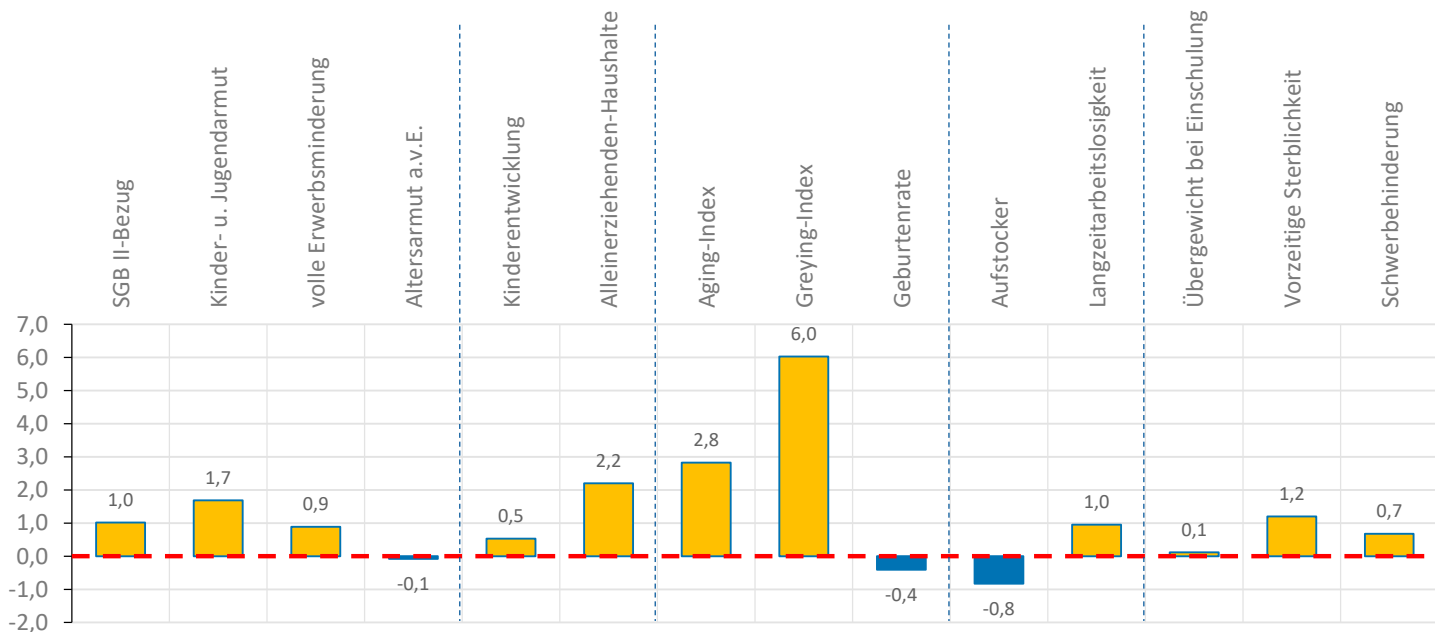
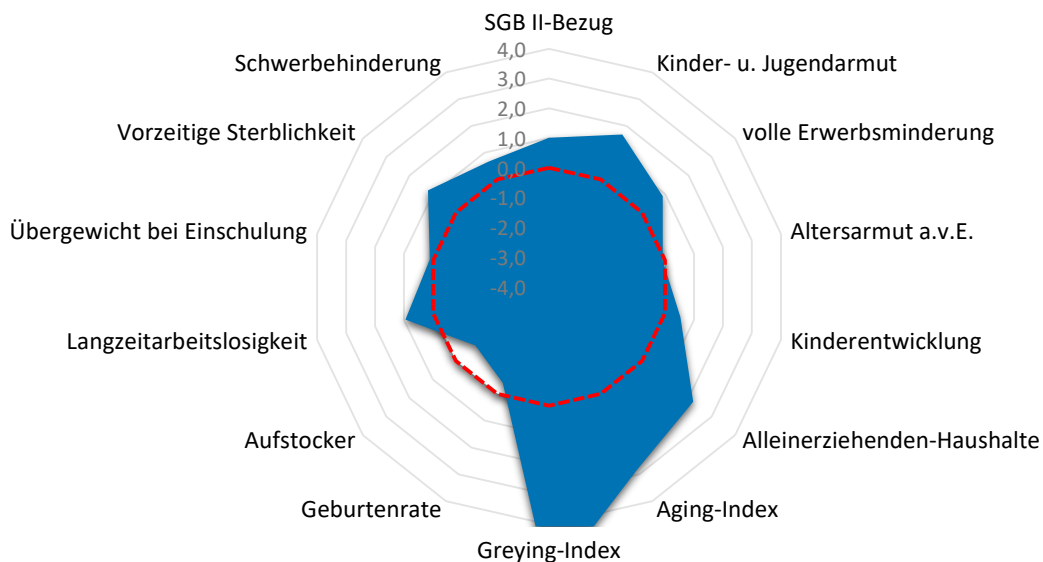

Quartier SIE-090

Armut	Quartier	SIE	RSK
SGB II-Bezug	11,5%	10,6%	7,2%
Kinder- u. Jugendarmut	23,2%	16,3%	11,4%
volle Erwerbsminderung	1,1%	1,1%	0,6%
Altersarmut außerhalb v. Einrichtung	2,6%	4,3%	2,6%

Bildung, Erziehung, Entwicklung	Quartier	SIE	RSK
Kinderentwicklung	38,5%	30,3%	32,6%
Alleinerziehenden-Haushalte	24,1%	18,6%	15,5%

Demografie	Quartier	SIE	RSK
Aging-Index	202	107	115
Greying-Index	122	49	48
Geburtenrate	48	47	44

Erwerbstätigkeit	Quartier	SIE	RSK
Aufstockerquote SGB II	17,5%	22,9%	21,4%
Langzeitarbeitslosigkeit	4,0%	3,5%	2,5%

Gesundheit und Wohlergehen	Quartier	SIE	RSK
Übergewicht bei Einschulung	7,7%	5,8%	7,3%
Vorzeitige Sterblichkeit	371	257	224
Schwerbehinderung	11,8%	11,0%	10,9%

Aufmerksamkeitsbedarf standard.	Quartier	SIE	RSK
insgesamt	1,2	0,3	0,0
Armut	0,9	0,8	0,0
Bildung, Erziehung	1,4	0,3	0,0
Demografie	2,8	-0,2	0,0
Erwerbsarbeit	0,1	0,5	0,0
Gesundheit	0,7	0,0	0,0

Kita- und Schulstandorte	Quartier	SIE	RSK
Kindertageseinrichtungen	1	23	403
Grundschulen	1	9	105
Familienzentren	1	15	110

Wohn- und Betreuungsangebote	Quartier	SIE	RSK
Tagespflege-Plätze	12	57	397
stat. Kurzzeitpflege-Plätze	0	0	81
stat. Dauerpflege-Plätze	286	504	5.614
Plätze in Pflege-WGs	0	24	296
stat. EGH-Plätze	5	94	1.043
Plätze in EGH-WGs	0	49	138
Hospiz-Plätze	0	0	29

Gesundheitsversorgung	Quartier	SIE	RSK
hausärztlich tätige Ärzte	3	38	459
Apotheken	2	12	139

Zeitliche Entwicklung

SIE-090

In diesem letzten Abschnitt werden die Indikatorenwerte für die Themenfelder in ihrer zeitlichen Entwicklung 2020 - 2022 dargestellt. Dies erfolgt tabellarisch für die Quartiere und auch als Gesamtentwicklung für die Kommune.

Die Liniendiagramme illustrieren ergänzend die aufgeführten Daten für das Quartier. Für das Themenfeld Gesundheit ist eine zweite Skala auf der rechten Seite abgebildet, die die Werte für die frühzeitige Sterblichkeit wiedergibt.

Armut	Quartierswerte im Jahr			Gesamtwerte SIE im Jahr		
	2020	2021	2022	2020	2021	2022
A.1 SGB II-Bezug	8,6%	10,3%	11,5%	8,3%	10,5%	10,6%
A.2 Kinder- u. Jugendarmut	17,5%	17,3%	23,2%	18,2%	16,2%	16,3%
A.3 volle Erwerbsminderung	0,9%	1,3%	1,1%	1,2%	1,2%	1,1%
A.4 Altersarmut auß. v. Einrichtungen	2,4%	2,2%	2,6%	4,7%	4,6%	4,3%

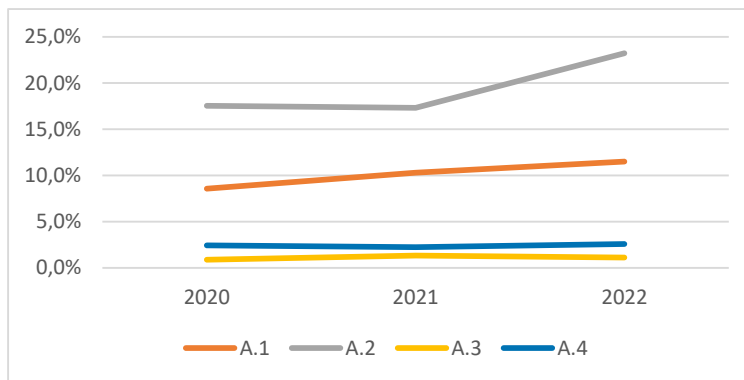

Bildung, Erziehung, Entwicklung	Quartierswerte im Jahr			Gesamtwerte SIE im Jahr		
	2020	2021	2022	2020	2021	2022
B.1 Kinderentwicklung	38,5%	38,5%	38,5%	30,3%	30,3%	30,3%
B.2 Alleinerziehenden-Haushalte	20,8%	19,9%	24,1%	17,9%	18,1%	18,6%

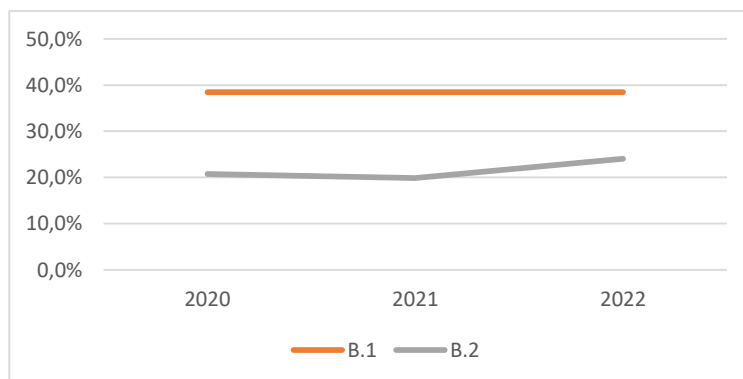

Zeitliche Entwicklung

SIE-090

Demografie	Quartierswerte im Jahr			Gesamtwerte SIE im Jahr		
	2020	2021	2022	2020	2021	2022
D.1 Aging-Index	216	205	202	106	108	107
D.2 Greying-Index	116	122	122	48	50	49
D.3 Geburtenrate	34	47	48	45	49	47

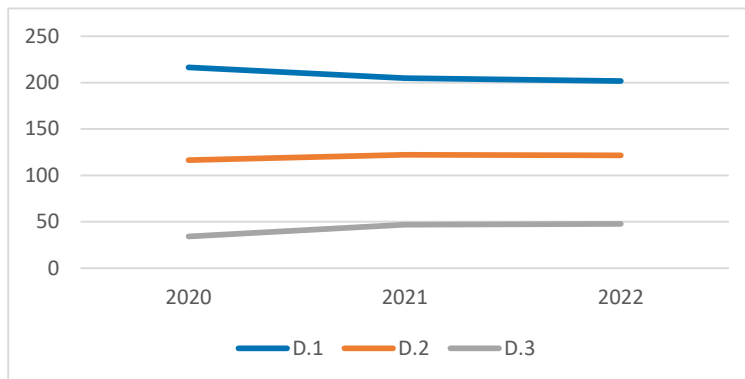

Erwerbstätigkeit	Quartierswerte im Jahr			Gesamtwerte SIE im Jahr		
	2020	2021	2022	2020	2021	2022
E.1 Aufstockerquote SGB II	23,1%	21,5%	17,5%	25,1%	25,0%	22,9%
E.1 Langzeitarbeitslosigkeit	3,6%	3,8%	4,0%	4,0%	4,2%	3,5%

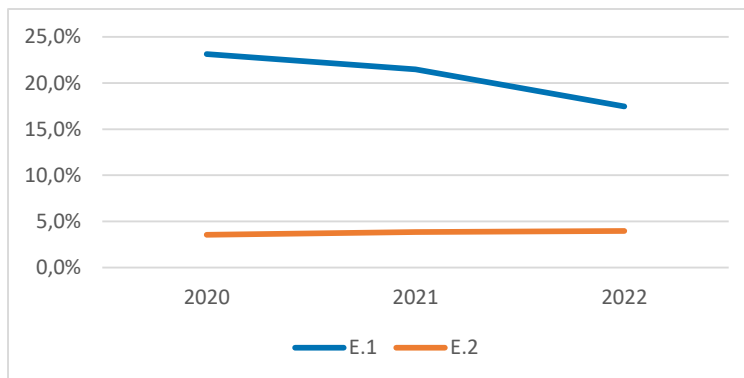

Gesundheit und Wohlergehen	Quartierswerte im Jahr			Gesamtwerte SIE im Jahr		
	2020	2021	2022	2020	2021	2022
G.1 Übergewicht bei Einschulung	7,7%	7,7%	7,7%	5,8%	5,8%	5,8%
G.2 Vorzeitige Sterblichkeit	327	560	371	206	238	257
G.3 Schwerbehinderung	10,1%	11,6%	11,8%	9,0%	11,2%	11,0%

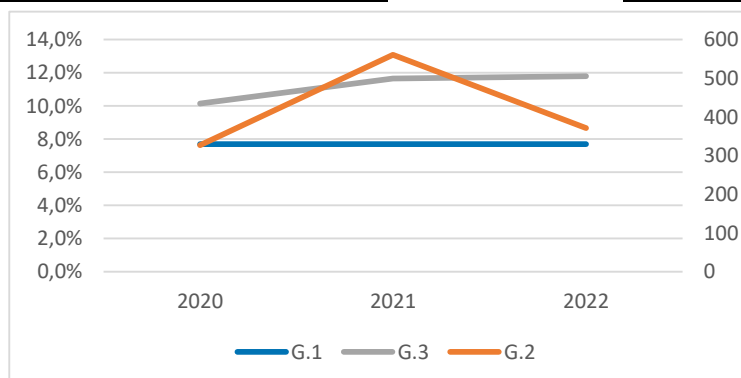

SIE-100

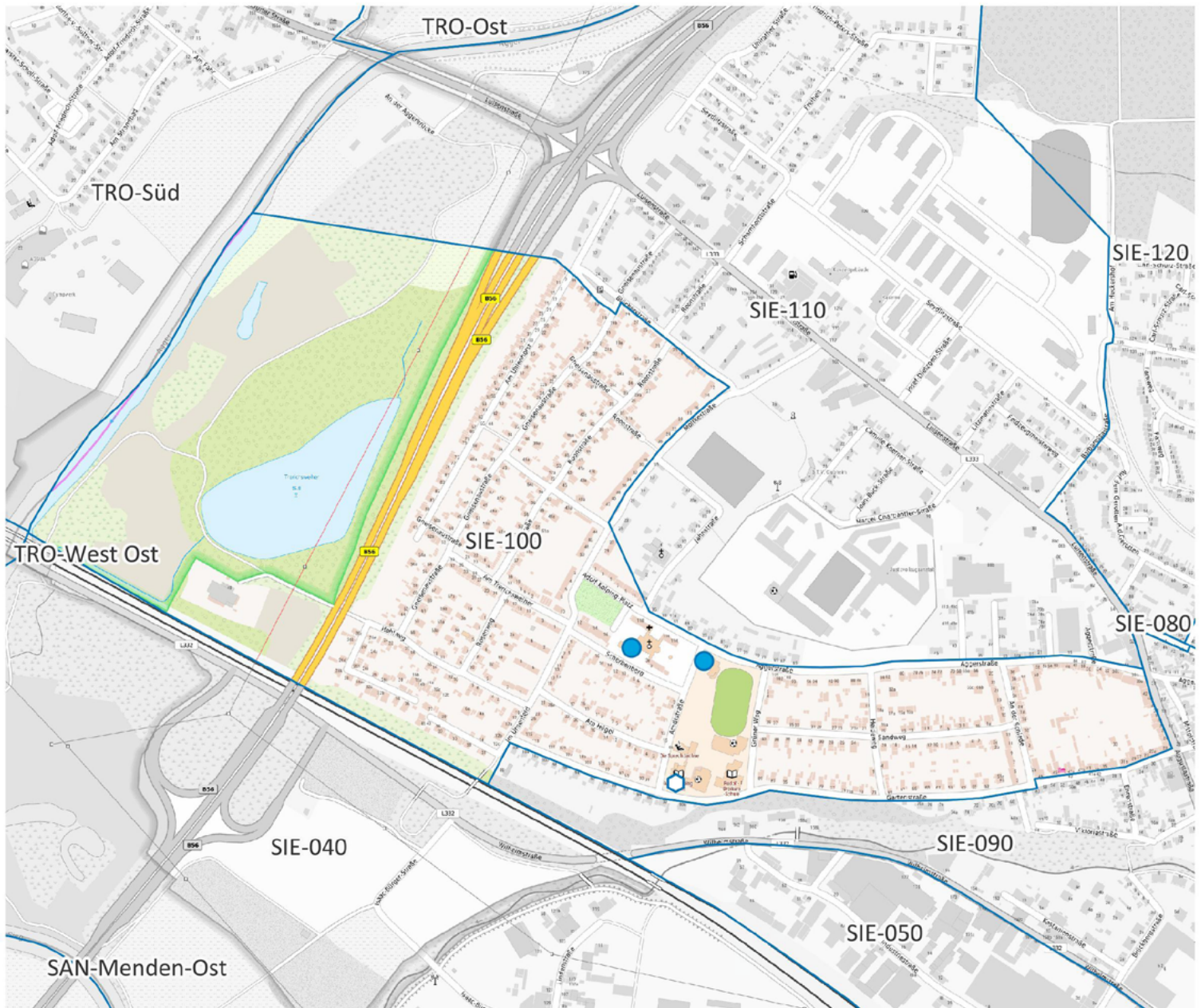

-  Apotheke
-  Krankenhaus
-  Grundschule
-  Kindertagesstätte
-  Spielplatz/ Bolzplatz
-  Schwimmbad
-  Quartiersgrenze



0 200 400 m



Land NRW (2022) / Sozialamt, Amt für Katasterwesen und Geoinformation des Rhein-Sieg-Kreises (2024) / Hintergrundkarte BKG (2020) - Lizenz dl-de/zero-2-0 (www.govdata.de/dl-de/zero-2-0)

Quartier SIE-100

Altersklassen

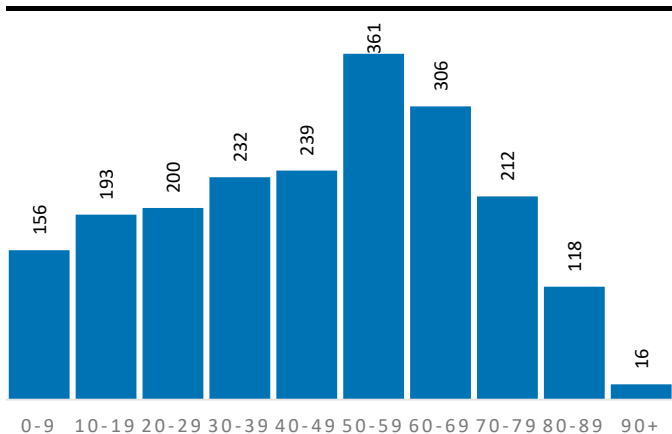

Demografische Grunddaten

	Quartier	SIE	RSK
Bevölkerung (Erstwohnung) 2022	2.033	44.041	625.312
davon: 0-19 Jahre	349	8.345	121.095
davon: 20-64 Jahre	1.206	26.733	365.354
davon: 65 Jahre und darüber	478	8.963	138.863
Durchschnittsalter	46,0	42,9	44,4
Bev. mit Migrationshintergrund	567	16.500	189.698

Privathaushalte

	Quartier	SIE	RSK
Einpersonenhaushalte	493	10.430	119.194
Privathaushalte mit Kindern	187	4.382	63.256
Alleinerziehenden-Haushalte	36	815	9.795

Aufmerksamkeitsbedarf 2022

Aufmerksamkeitsbedarf 2022

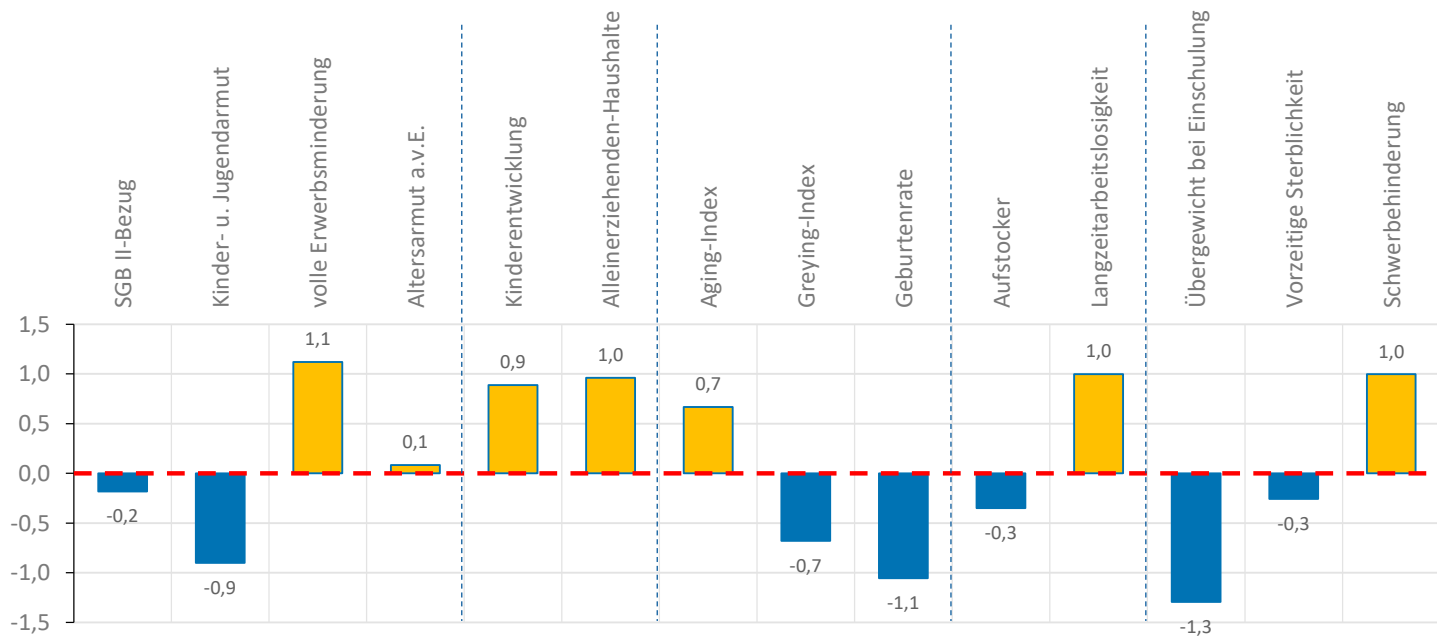
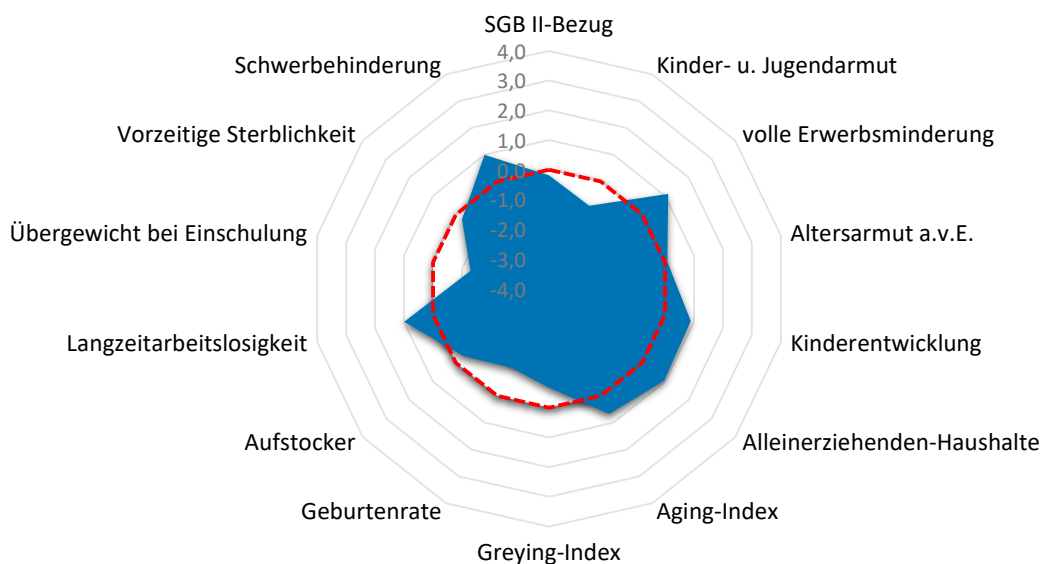

Quartier SIE-100

Armut	Quartier	SIE	RSK
SGB II-Bezug	6,6%	10,6%	7,2%
Kinder- u. Jugendarmut	5,4%	16,3%	11,4%
volle Erwerbsminderung	1,2%	1,1%	0,6%
Altersarmut außerhalb v. Einrichtung	2,9%	4,3%	2,6%

Bildung, Erziehung, Entwicklung	Quartier	SIE	RSK
Kinderentwicklung	42,9%	30,3%	32,6%
Alleinerziehenden-Haushalte	19,3%	18,6%	15,5%

Demografie	Quartier	SIE	RSK
Aging-Index	137	107	115
Greying-Index	39	49	48
Geburtenrate	54	47	44

Erwerbstätigkeit	Quartier	SIE	RSK
Aufstockerquote SGB II	19,8%	22,9%	21,4%
Langzeitarbeitslosigkeit	4,0%	3,5%	2,5%

Gesundheit und Wohlergehen	Quartier	SIE	RSK
Übergewicht bei Einschulung	0,0%	5,8%	7,3%
Vorzeitige Sterblichkeit	197	257	224
Schwerbehinderung	12,3%	11,0%	10,9%

Aufmerksamkeitsbedarf standard.	Quartier	SIE	RSK
insgesamt	0,1	0,3	0,0
Armut	0,0	0,8	0,0
Bildung, Erziehung	0,9	0,3	0,0
Demografie	-0,4	-0,2	0,0
Erwerbsarbeit	0,3	0,5	0,0
Gesundheit	-0,2	0,0	0,0

Kita- und Schulstandorte	Quartier	SIE	RSK
Kindertageseinrichtungen	2	23	403
Grundschulen	1	9	105
Familienzentren	0	15	110

Wohn- und Betreuungsangebote	Quartier	SIE	RSK
Tagespflege-Plätze	0	57	397
stat. Kurzzeitpflege-Plätze	0	0	81
stat. Dauerpflege-Plätze	0	504	5.614
Plätze in Pflege-WGs	0	24	296
stat. EGH-Plätze	0	94	1.043
Plätze in EGH-WGs	0	49	138
Hospiz-Plätze	0	0	29

Gesundheitsversorgung	Quartier	SIE	RSK
hausärztlich tätige Ärzte	0	38	459
Apotheken	0	12	139

Zeitliche Entwicklung

SIE-100

In diesem letzten Abschnitt werden die Indikatorenwerte für die Themenfelder in ihrer zeitlichen Entwicklung 2020 - 2022 dargestellt. Dies erfolgt tabellarisch für die Quartiere und auch als Gesamtentwicklung für die Kommune.

Die Liniendiagramme illustrieren ergänzend die aufgeführten Daten für das Quartier. Für das Themenfeld Gesundheit ist eine zweite Skala auf der rechten Seite abgebildet, die die Werte für die frühzeitige Sterblichkeit wiedergibt.

Armut	Quartierswerte im Jahr			Gesamtwerte SIE im Jahr		
	2020	2021	2022	2020	2021	2022
A.1 SGB II-Bezug	5,9%	6,8%	6,6%	8,3%	10,5%	10,6%
A.2 Kinder- u. Jugendarmut	7,5%	6,3%	5,4%	18,2%	16,2%	16,3%
A.3 volle Erwerbsminderung	1,1%	1,1%	1,2%	1,2%	1,2%	1,1%
A.4 Altersarmut auß. v. Einrichtungen	3,2%	3,2%	2,9%	4,7%	4,6%	4,3%

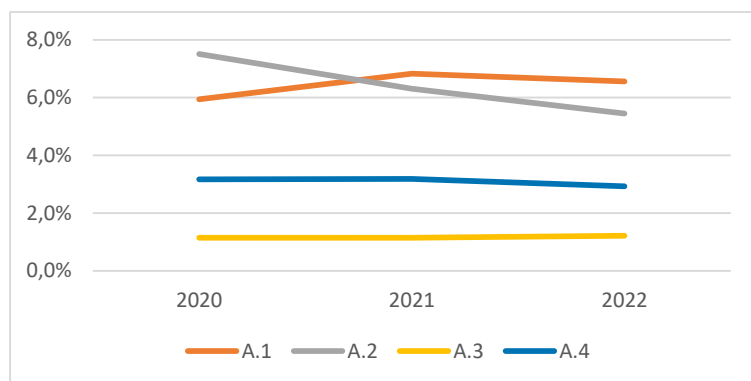

Bildung, Erziehung, Entwicklung	Quartierswerte im Jahr			Gesamtwerte SIE im Jahr		
	2020	2021	2022	2020	2021	2022
B.1 Kinderentwicklung	42,9%	42,9%	42,9%	30,3%	30,3%	30,3%
B.2 Alleinerziehenden-Haushalte	15,5%	17,7%	19,3%	17,9%	18,1%	18,6%

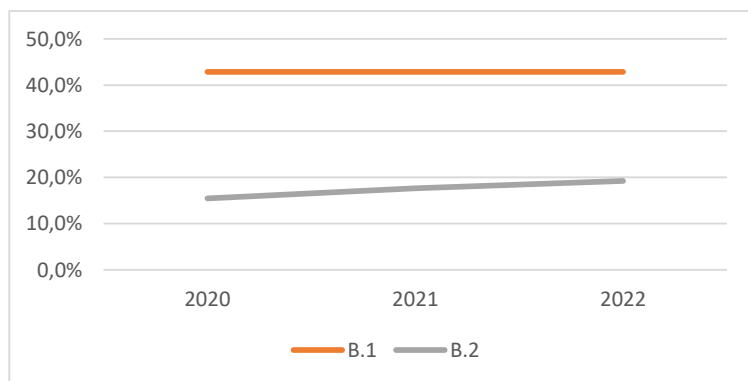

Zeitliche Entwicklung

SIE-100

Demografie	Quartierswerte im Jahr			Gesamtwerte SIE im Jahr		
	2020	2021	2022	2020	2021	2022
D.1 Aging-Index	140	140	137	106	108	107
D.2 Greying-Index	46	43	39	48	50	49
D.3 Geburtenrate	44	28	54	45	49	47

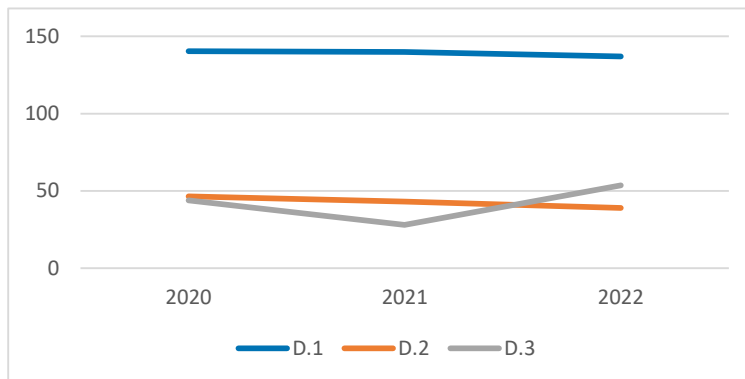

Erwerbstätigkeit	Quartierswerte im Jahr			Gesamtwerte SIE im Jahr		
	2020	2021	2022	2020	2021	2022
E.1 Aufstockerquote SGB II	17,4%	21,6%	19,8%	25,1%	25,0%	22,9%
E.1 Langzeitarbeitslosigkeit	3,1%	4,2%	4,0%	4,0%	4,2%	3,5%

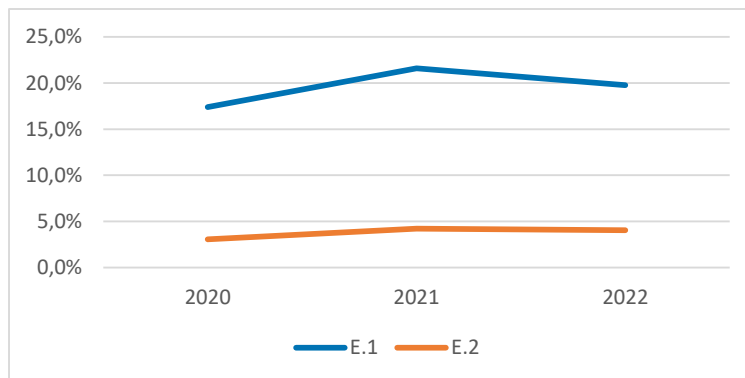

Gesundheit und Wohlergehen	Quartierswerte im Jahr			Gesamtwerte SIE im Jahr		
	2020	2021	2022	2020	2021	2022
G.1 Übergewicht bei Einschulung	0,0%	0,0%	0,0%	5,8%	5,8%	5,8%
G.2 Vorzeitige Sterblichkeit	198	346	197	206	238	257
G.3 Schwerbehinderung	10,6%	12,4%	12,3%	9,0%	11,2%	11,0%

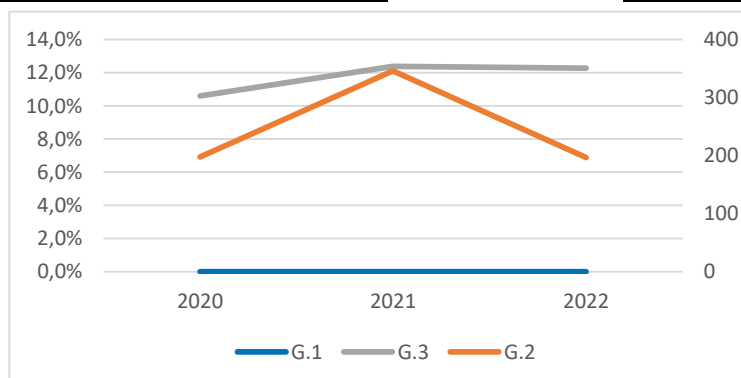

SIE-110



-  Apotheke
-  Krankenhaus
-  Grundschule
-  Kindertagesstätte
-  Spielplatz/ Bolzplatz
-  Schwimmbad
-  Quartiersgrenze



Land NRW (2022) / Sozialamt, Amt für Katasterwesen und Geoinformation des Rhein-Sieg-Kreises (2024) / Hintergrundkarte BKG (2020) - Lizenz dl-de/zero-2-0 (www.govdata.de/dl-de/zero-2-0)

Quartier SIE-110

Altersklassen

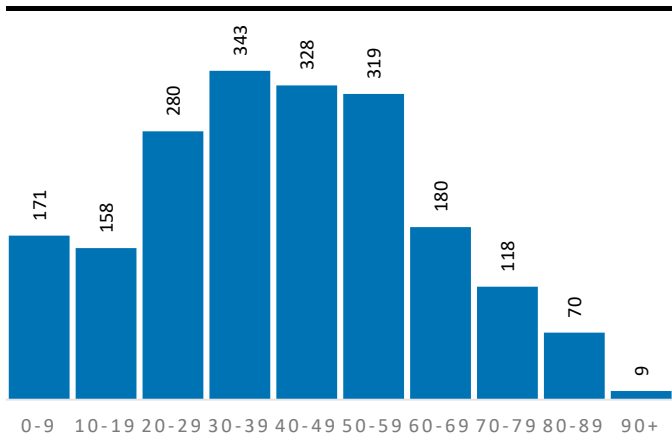

Demografische Grunddaten

	Quartier	SIE	RSK
Bevölkerung (Erstwohnung) 2022	1.976	44.041	625.312
davon: 0-19 Jahre	329	8.345	121.095
davon: 20-64 Jahre	1.379	26.733	365.354
davon: 65 Jahre und darüber	268	8.963	138.863
Durchschnittsalter	40,9	42,9	44,4
Bev. mit Migrationshintergrund	769	16.500	189.698

Privathaushalte

	Quartier	SIE	RSK
Einpersonenhaushalte	620	10.430	119.194
Privathaushalte mit Kindern	183	4.382	63.256
Alleinerziehenden-Haushalte	40	815	9.795

Aufmerksamkeitsbedarf 2022

Aufmerksamkeitsbedarf 2022

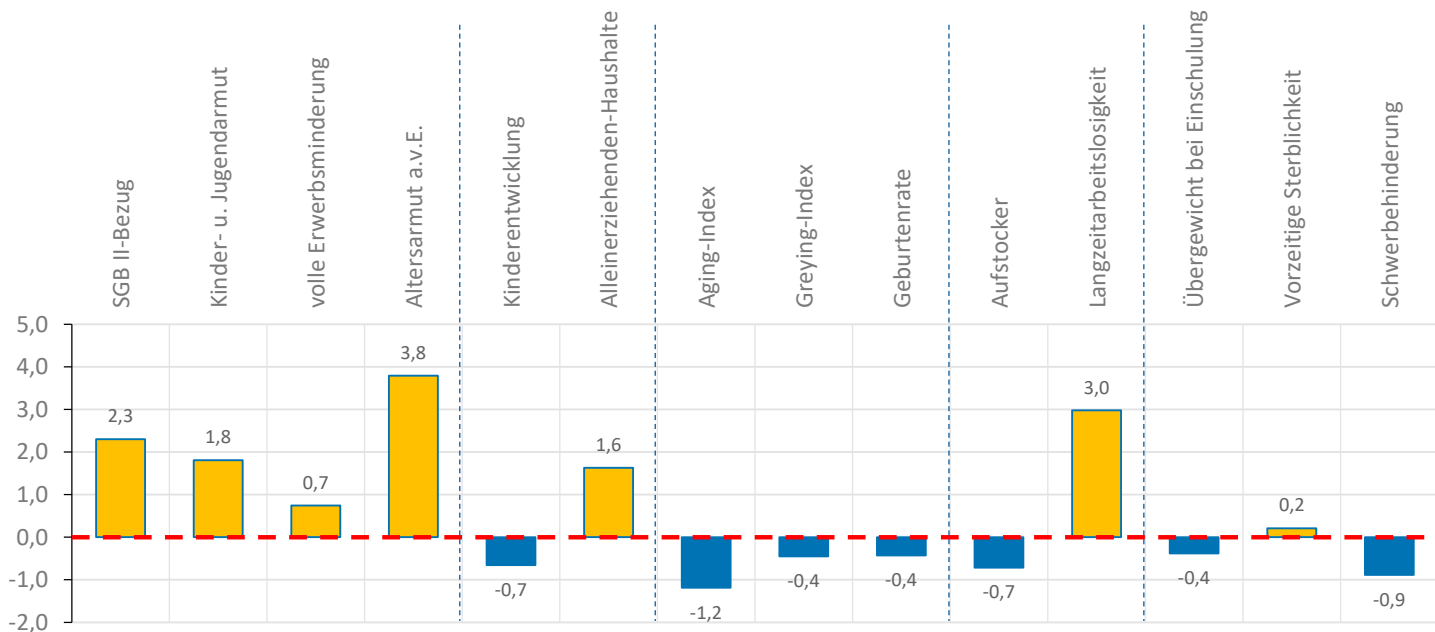
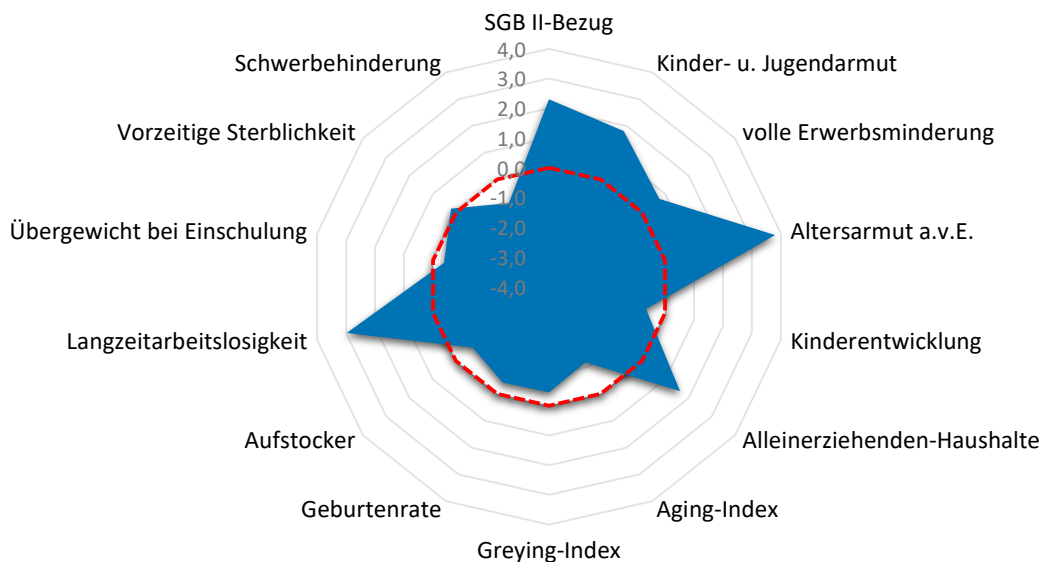

Quartier SIE-110

Armut	Quartier	SIE	RSK
SGB II-Bezug	16,9%	10,6%	7,2%
Kinder- u. Jugendarmut	24,1%	16,3%	11,4%
volle Erwerbsminderung	1,0%	1,1%	0,6%
Altersarmut außerhalb v. Einrichtung	10,8%	4,3%	2,6%

Bildung, Erziehung, Entwicklung	Quartier	SIE	RSK
Kinderentwicklung	23,8%	30,3%	32,6%
Alleinerziehenden-Haushalte	21,9%	18,6%	15,5%

Demografie	Quartier	SIE	RSK
Aging-Index	81	107	115
Greying-Index	42	49	48
Geburtenrate	48	47	44

Erwerbstätigkeit	Quartier	SIE	RSK
Aufstockerquote SGB II	18,0%	22,9%	21,4%
Langzeitarbeitslosigkeit	7,0%	3,5%	2,5%

Gesundheit und Wohlergehen	Quartier	SIE	RSK
Übergewicht bei Einschulung	5,0%	5,8%	7,3%
Vorzeitige Sterblichkeit	253	257	224
Schwerbehinderung	9,5%	11,0%	10,9%

Aufmerksamkeitsbedarf standard.	Quartier	SIE	RSK
insgesamt	0,6	0,3	0,0
Armut	2,2	0,8	0,0
Bildung, Erziehung	0,5	0,3	0,0
Demografie	-0,7	-0,2	0,0
Erwerbsarbeit	1,1	0,5	0,0
Gesundheit	-0,4	0,0	0,0

Kita- und Schulstandorte	Quartier	SIE	RSK
Kindertageseinrichtungen	1	23	403
Grundschulen	0	9	105
Familienzentren	0	15	110

Wohn- und Betreuungsangebote	Quartier	SIE	RSK
Tagespflege-Plätze	0	57	397
stat. Kurzzeitpflege-Plätze	0	0	81
stat. Dauerpflege-Plätze	0	504	5.614
Plätze in Pflege-WGs	0	24	296
stat. EGH-Plätze	0	94	1.043
Plätze in EGH-WGs	0	49	138
Hospiz-Plätze	0	0	29

Gesundheitsversorgung	Quartier	SIE	RSK
hausärztlich tätige Ärzte	0	38	459
Apotheken	0	12	139

Zeitliche Entwicklung

SIE-110

In diesem letzten Abschnitt werden die Indikatorenwerte für die Themenfelder in ihrer zeitlichen Entwicklung 2020 - 2022 dargestellt. Dies erfolgt tabellarisch für die Quartiere und auch als Gesamtentwicklung für die Kommune.

Die Liniendiagramme illustrieren ergänzend die aufgeführten Daten für das Quartier. Für das Themenfeld Gesundheit ist eine zweite Skala auf der rechten Seite abgebildet, die die Werte für die frühzeitige Sterblichkeit wiedergibt.

Armut	Quartierswerte im Jahr			Gesamtwerte SIE im Jahr		
	2020	2021	2022	2020	2021	2022
A.1 SGB II-Bezug	13,9%	16,5%	16,9%	8,3%	10,5%	10,6%
A.2 Kinder- u. Jugendarmut	19,8%	20,8%	24,1%	18,2%	16,2%	16,3%
A.3 volle Erwerbsminderung	1,1%	0,9%	1,0%	1,2%	1,2%	1,1%
A.4 Altersarmut auß. v. Einrichtungen	11,5%	13,7%	10,8%	4,7%	4,6%	4,3%

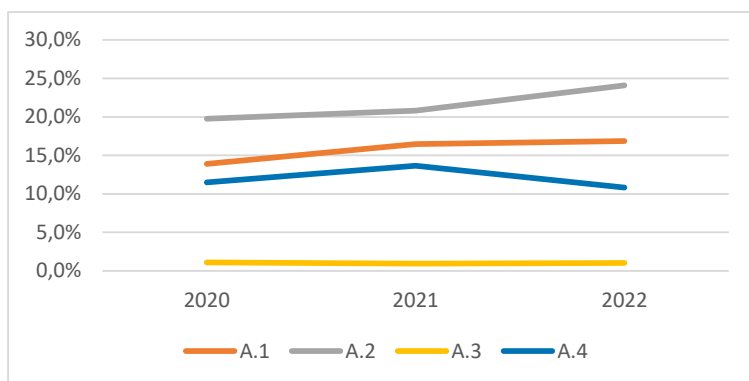

Bildung, Erziehung, Entwicklung	Quartierswerte im Jahr			Gesamtwerte SIE im Jahr		
	2020	2021	2022	2020	2021	2022
B.1 Kinderentwicklung	23,8%	23,8%	23,8%	30,3%	30,3%	30,3%
B.2 Alleinerziehenden-Haushalte	25,8%	22,8%	21,9%	17,9%	18,1%	18,6%

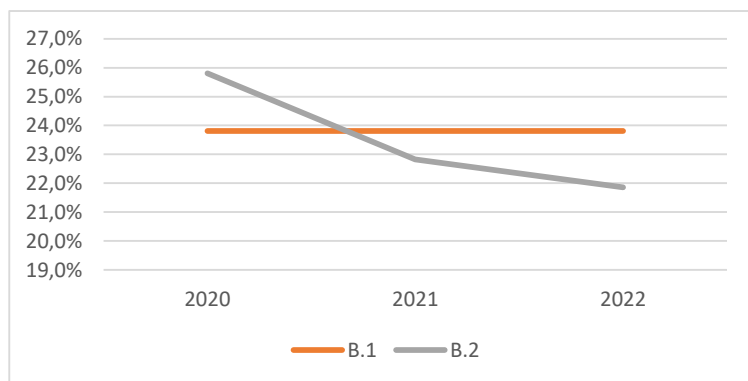

Zeitliche Entwicklung

SIE-110

Demografie	Quartierswerte im Jahr		
	2020	2021	2022
D.1 Aging-Index	81	81	81
D.2 Greying-Index	34	38	42
D.3 Geburtenrate	46	58	48

Gesamtwerte SIE im Jahr		
2020	2021	2022
106	108	107
48	50	49
45	49	47

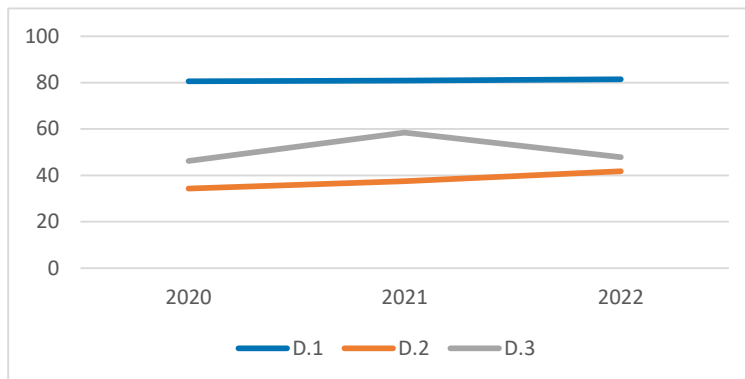

Erwerbstätigkeit	Quartierswerte im Jahr		
	2020	2021	2022
E.1 Aufstockerquote SGB II	16,8%	14,9%	18,0%
E.1 Langzeitarbeitslosigkeit	6,8%	7,3%	7,0%

Gesamtwerte SIE im Jahr		
2020	2021	2022
25,1%	25,0%	22,9%
4,0%	4,2%	3,5%

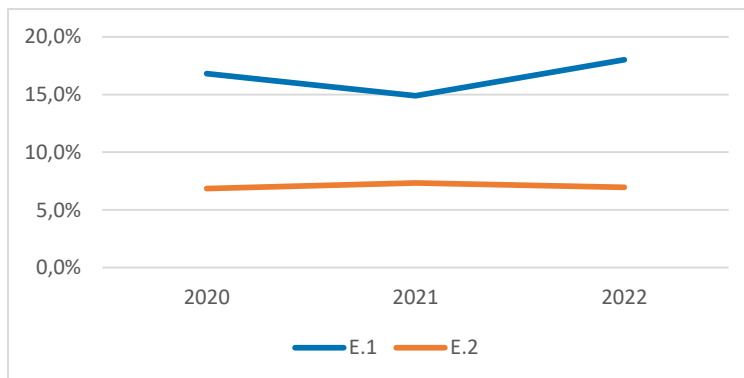

Gesundheit und Wohlergehen	Quartierswerte im Jahr		
	2020	2021	2022
G.1 Übergewicht bei Einschulung	5,0%	5,0%	5,0%
G.2 Vorzeitige Sterblichkeit	252	149	253
G.3 Schwerbehinderung	8,0%	9,2%	9,5%

Gesamtwerte SIE im Jahr		
2020	2021	2022
5,8%	5,8%	5,8%
206	238	257
9,0%	11,2%	11,0%

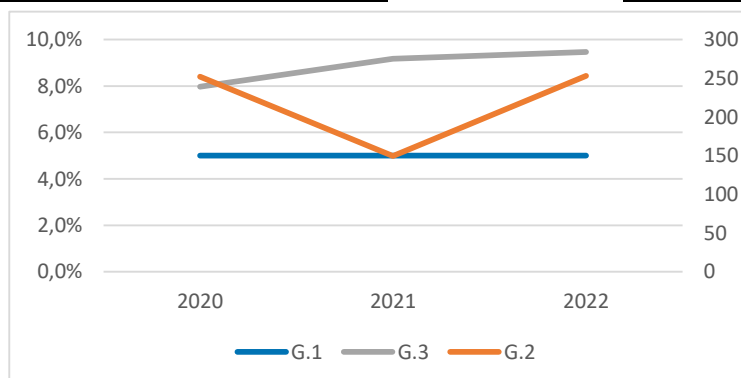

SIE-120



- ⊕ Apotheke
- ⊕ Krankenhaus
- ⬡ Grundschule
- Kindertagesstätte
- ◆ Spielplatz/ Bolzplatz
- ▲ Schwimmbad
- Quartiersgrenze

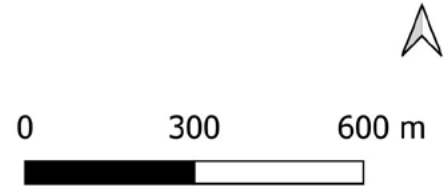

Land NRW (2022) / Sozialamt, Amt für Katasterwesen und Geoinformation des Rhein-Sieg-Kreises (2024) / Hintergrundkarte BKG (2020) - Lizenz dl-de/zero-2-0 (www.govdata.de/dl-de/zero-2-0)

Quartier SIE-120

Altersklassen

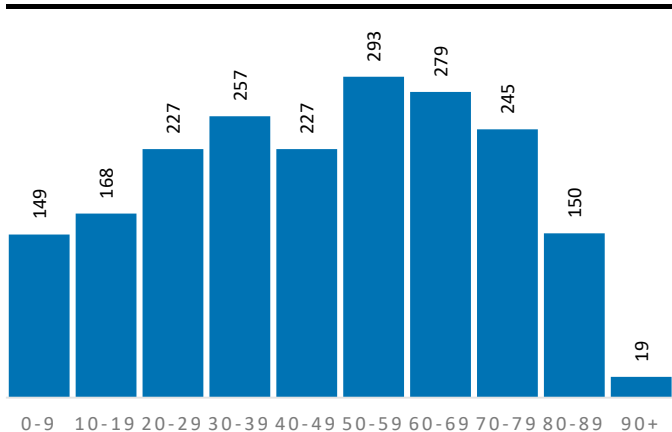

Demografische Grunddaten

	Quartier	SIE	RSK
Bevölkerung (Erstwohnung) 2022	2.014	44.041	625.312
davon: 0-19 Jahre	317	8.345	121.095
davon: 20-64 Jahre	1.153	26.733	365.354
davon: 65 Jahre und darüber	544	8.963	138.863
Durchschnittsalter	46,8	42,9	44,4
Bev. mit Migrationshintergrund	520	16.500	189.698

Privathaushalte

	Quartier	SIE	RSK
Einpersonenhaushalte	498	10.430	119.194
Privathaushalte mit Kindern	171	4.382	63.256
Alleinerziehenden-Haushalte	31	815	9.795

Aufmerksamkeitsbedarf 2022

Aufmerksamkeitsbedarf 2022

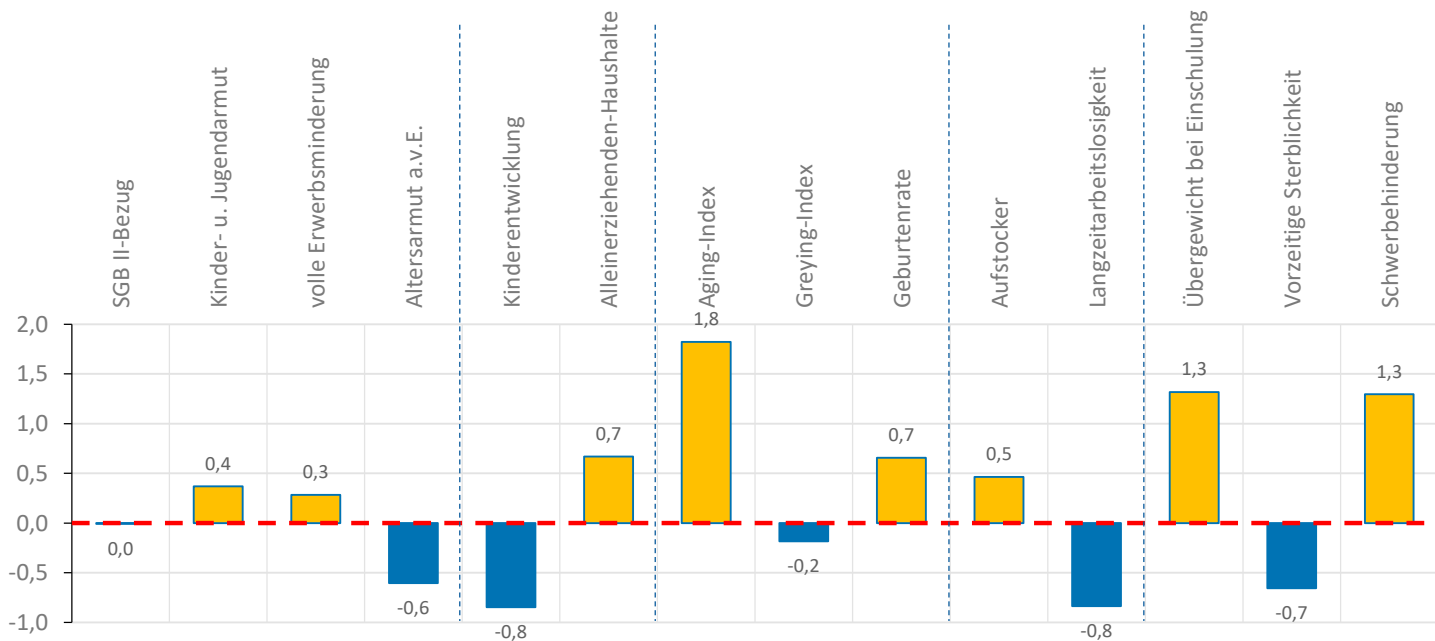
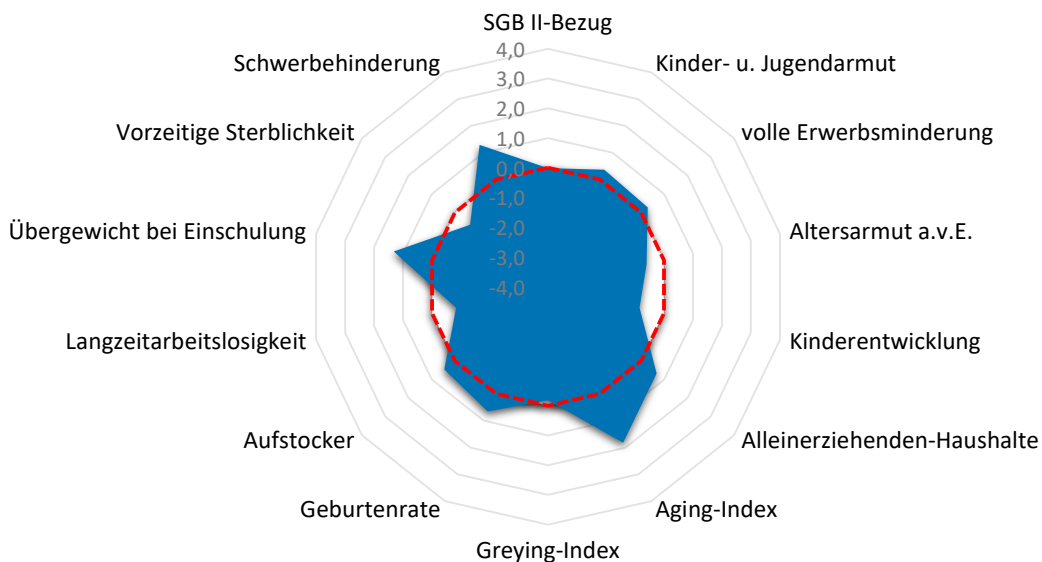

Quartier SIE-120

Armut	Quartier	SIE	RSK
SGB II-Bezug	7,3%	10,6%	7,2%
Kinder- u. Jugendarmut	14,2%	16,3%	11,4%
volle Erwerbsminderung	0,8%	1,1%	0,6%
Altersarmut außerhalb v. Einrichtung	1,5%	4,3%	2,6%

Bildung, Erziehung, Entwicklung	Quartier	SIE	RSK
Kinderentwicklung	21,4%	30,3%	32,6%
Alleinerziehenden-Haushalte	18,1%	18,6%	15,5%

Demografie	Quartier	SIE	RSK
Aging-Index	172	107	115
Greying-Index	45	49	48
Geburtenrate	38	47	44

Erwerbstätigkeit	Quartier	SIE	RSK
Aufstockerquote SGB II	23,7%	22,9%	21,4%
Langzeitarbeitslosigkeit	1,3%	3,5%	2,5%

Gesundheit und Wohlergehen	Quartier	SIE	RSK
Übergewicht bei Einschulung	14,3%	5,8%	7,3%
Vorzeitige Sterblichkeit	149	257	224
Schwerbehinderung	12,7%	11,0%	10,9%

Aufmerksamkeitsbedarf standard.	Quartier	SIE	RSK
insgesamt	0,3	0,3	0,0
Armut	0,0	0,8	0,0
Bildung, Erziehung	-0,1	0,3	0,0
Demografie	0,8	-0,2	0,0
Erwerbsarbeit	-0,2	0,5	0,0
Gesundheit	0,7	0,0	0,0

Kita- und Schulstandorte	Quartier	SIE	RSK
Kindertageseinrichtungen	1	23	403
Grundschulen	1	9	105
Familienzentren	1	15	110

Wohn- und Betreuungsangebote	Quartier	SIE	RSK
Tagespflege-Plätze	0	57	397
stat. Kurzzeitpflege-Plätze	0	0	81
stat. Dauerpflege-Plätze	0	504	5.614
Plätze in Pflege-WGs	12	24	296
stat. EGH-Plätze	0	94	1.043
Plätze in EGH-WGs	0	49	138
Hospiz-Plätze	0	0	29

Gesundheitsversorgung	Quartier	SIE	RSK
hausärztlich tätige Ärzte	2	38	459
Apotheken	0	12	139

Zeitliche Entwicklung

SIE-120

In diesem letzten Abschnitt werden die Indikatorenwerte für die Themenfelder in ihrer zeitlichen Entwicklung 2020 - 2022 dargestellt. Dies erfolgt tabellarisch für die Quartiere und auch als Gesamtentwicklung für die Kommune.

Die Liniendiagramme illustrieren ergänzend die aufgeführten Daten für das Quartier. Für das Themenfeld Gesundheit ist eine zweite Skala auf der rechten Seite abgebildet, die die Werte für die frühzeitige Sterblichkeit wiedergibt.

Armut	Quartierswerte im Jahr			Gesamtwerte SIE im Jahr		
	2020	2021	2022	2020	2021	2022
A.1 SGB II-Bezug	6,3%	8,1%	7,3%	8,3%	10,5%	10,6%
A.2 Kinder- u. Jugendarmut	15,6%	15,8%	14,2%	18,2%	16,2%	16,3%
A.3 volle Erwerbsminderung	0,6%	0,6%	0,8%	1,2%	1,2%	1,1%
A.4 Altersarmut auß. v. Einrichtungen	1,5%	1,5%	1,5%	4,7%	4,6%	4,3%

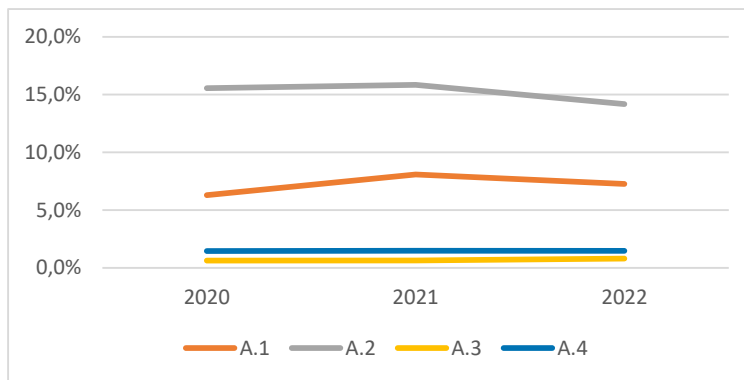

Bildung, Erziehung, Entwicklung	Quartierswerte im Jahr			Gesamtwerte SIE im Jahr		
	2020	2021	2022	2020	2021	2022
B.1 Kinderentwicklung	21,4%	21,4%	21,4%	30,3%	30,3%	30,3%
B.2 Alleinerziehenden-Haushalte	17,5%	18,6%	18,1%	17,9%	18,1%	18,6%

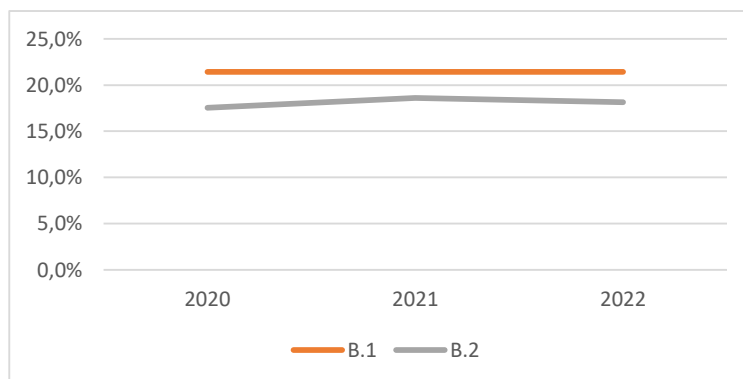

Zeitliche Entwicklung

SIE-120

Demografie	Quartierswerte im Jahr		
	2020	2021	2022
D.1 Aging-Index	173	170	172
D.2 Greying-Index	43	46	45
D.3 Geburtenrate	45	53	38

Gesamtwerte SIE im Jahr		
2020	2021	2022
106	108	107
48	50	49
45	49	47

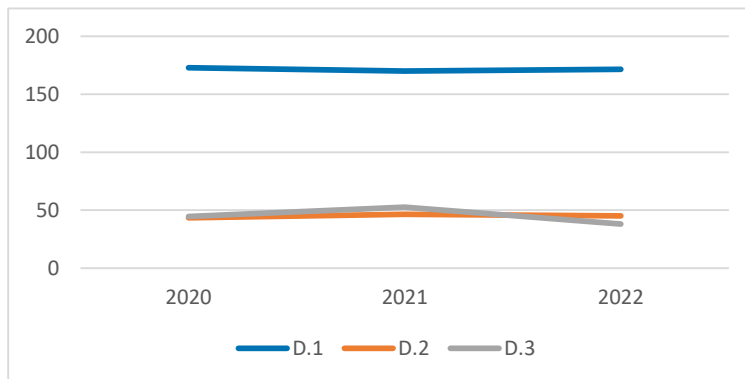

Erwerbstätigkeit	Quartierswerte im Jahr		
	2020	2021	2022
E.1 Aufstockerquote SGB II	18,3%	26,8%	23,7%
E.1 Langzeitarbeitslosigkeit	2,0%	2,8%	1,3%

Gesamtwerte SIE im Jahr		
2020	2021	2022
25,1%	25,0%	22,9%
4,0%	4,2%	3,5%

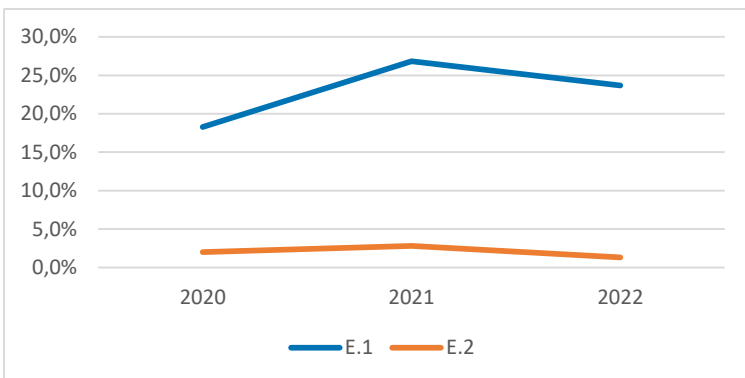

Gesundheit und Wohlergehen	Quartierswerte im Jahr		
	2020	2021	2022
G.1 Übergewicht bei Einschulung	14,3%	14,3%	14,3%
G.2 Vorzeitige Sterblichkeit	148	198	149
G.3 Schwerbehinderung	8,9%	12,8%	12,7%

Gesamtwerte SIE im Jahr		
2020	2021	2022
5,8%	5,8%	5,8%
206	238	257
9,0%	11,2%	11,0%

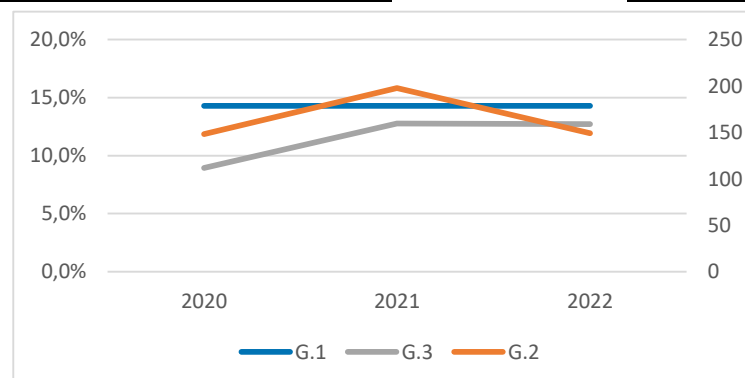

SIE-130

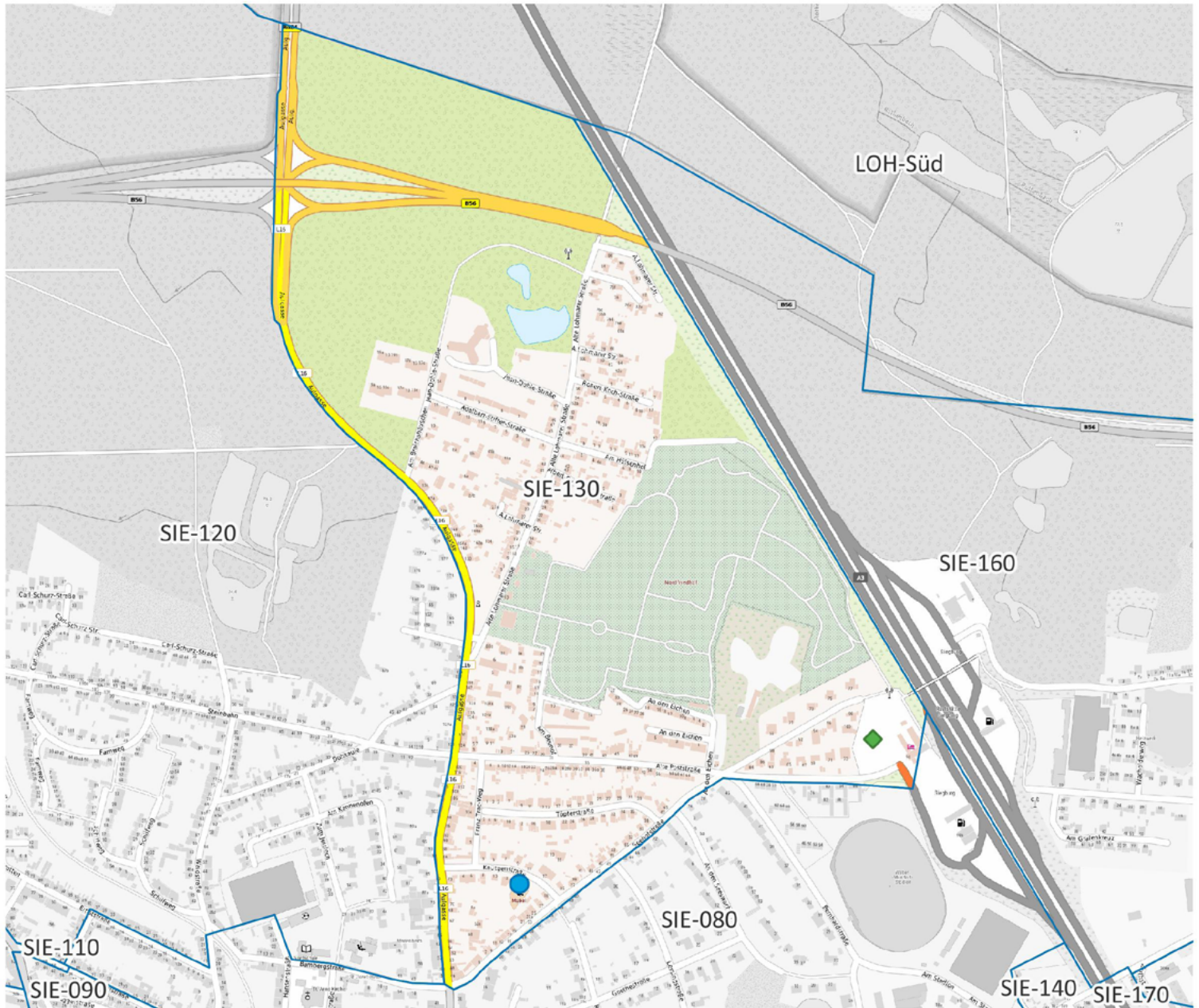

- ⊙ Apotheke
- ⊕ Krankenhaus
- ⬡ Grundschule
- Kindertagesstätte
- ◆ Spielplatz/ Bolzplatz
- ▲ Schwimmbad
- Quartiersgrenze



0 200 400 m



Land NRW (2022) / Sozialamt, Amt für Katasterwesen und Geoinformation des Rhein-Sieg-Kreises (2024) / Hintergrundkarte BKG (2020) - Lizenz dl-de/zero-2-0 (www.govdata.de/dl-de/zero-2-0)

Quartier SIE-130

Altersklassen

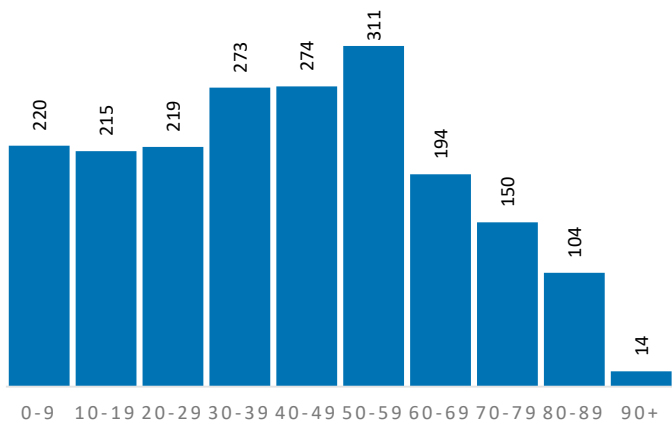

Demografische Grunddaten

	Quartier	SIE	RSK
Bevölkerung (Erstwohnung) 2022	1.974	44.041	625.312
davon: 0-19 Jahre	435	8.345	121.095
davon: 20-64 Jahre	1.183	26.733	365.354
davon: 65 Jahre und darüber	356	8.963	138.863
Durchschnittsalter	41,4	42,9	44,4
Bev. mit Migrationshintergrund	678	16.500	189.698

Privathaushalte

	Quartier	SIE	RSK
Einpersonenhaushalte	360	10.430	119.194
Privathaushalte mit Kindern	238	4.382	63.256
Alleinerziehenden-Haushalte	37	815	9.795

Aufmerksamkeitsbedarf 2022

Aufmerksamkeitsbedarf 2022

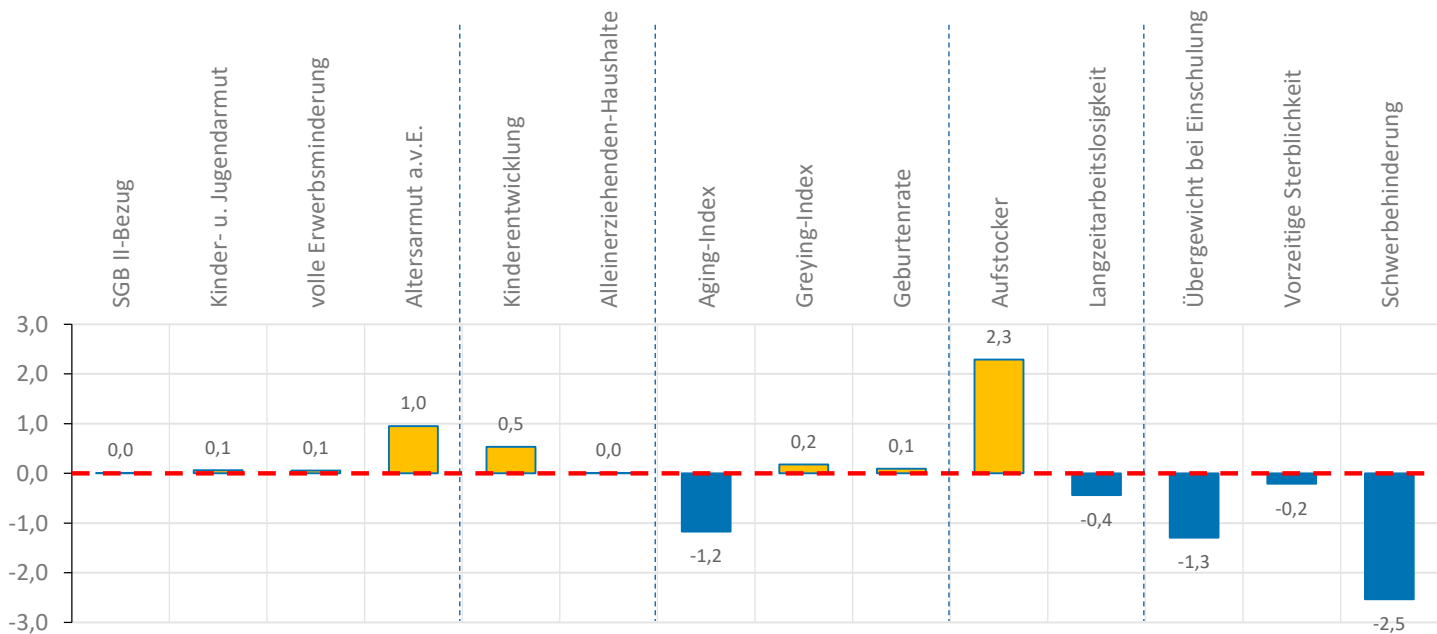
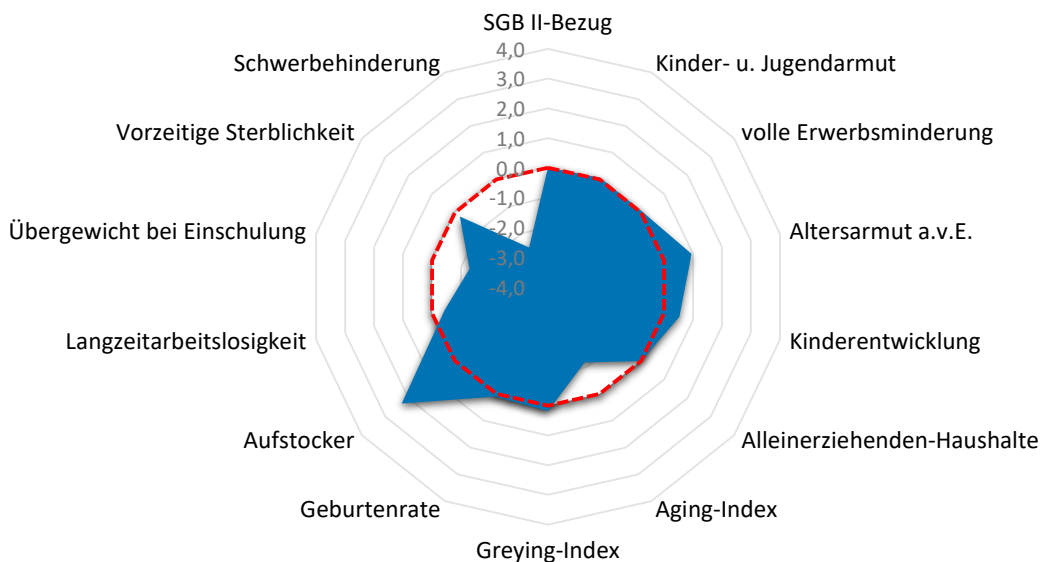

Quartier SIE-130

Armut	Quartier	SIE	RSK
SGB II-Bezug	7,4%	10,6%	7,2%
Kinder- u. Jugendarmut	12,1%	16,3%	11,4%
volle Erwerbsminderung	0,7%	1,1%	0,6%
Altersarmut außerhalb v. Einrichtung	4,8%	4,3%	2,6%

Bildung, Erziehung, Entwicklung	Quartier	SIE	RSK
Kinderentwicklung	38,5%	30,3%	32,6%
Alleinerziehenden-Haushalte	15,5%	18,6%	15,5%

Demografie	Quartier	SIE	RSK
Aging-Index	82	107	115
Greying-Index	50	49	48
Geburtenrate	43	47	44

Erwerbstätigkeit	Quartier	SIE	RSK
Aufstockerquote SGB II	32,5%	22,9%	21,4%
Langzeitarbeitslosigkeit	1,9%	3,5%	2,5%

Gesundheit und Wohlergehen	Quartier	SIE	RSK
Übergewicht bei Einschulung	0,0%	5,8%	7,3%
Vorzeitige Sterblichkeit	203	257	224
Schwerbehinderung	7,0%	11,0%	10,9%

Aufmerksamkeitsbedarf standard.	Quartier	SIE	RSK
insgesamt	-0,1	0,3	0,0
Armut	0,3	0,8	0,0
Bildung, Erziehung	0,3	0,3	0,0
Demografie	-0,3	-0,2	0,0
Erwerbsarbeit	0,9	0,5	0,0
Gesundheit	-1,3	0,0	0,0

Kita- und Schulstandorte	Quartier	SIE	RSK
Kindertageseinrichtungen	1	23	403
Grundschulen	0	9	105
Familienzentren	0	15	110

Wohn- und Betreuungsangebote	Quartier	SIE	RSK
Tagespflege-Plätze	0	57	397
stat. Kurzzeitpflege-Plätze	0	0	81
stat. Dauerpflege-Plätze	0	504	5.614
Plätze in Pflege-WGs	0	24	296
stat. EGH-Plätze	0	94	1.043
Plätze in EGH-WGs	0	49	138
Hospiz-Plätze	0	0	29

Gesundheitsversorgung	Quartier	SIE	RSK
hausärztlich tätige Ärzte	0	38	459
Apotheken	0	12	139

Zeitliche Entwicklung

SIE-130

In diesem letzten Abschnitt werden die Indikatorenwerte für die Themenfelder in ihrer zeitlichen Entwicklung 2020 - 2022 dargestellt. Dies erfolgt tabellarisch für die Quartiere und auch als Gesamtentwicklung für die Kommune.

Die Liniendiagramme illustrieren ergänzend die aufgeführten Daten für das Quartier. Für das Themenfeld Gesundheit ist eine zweite Skala auf der rechten Seite abgebildet, die die Werte für die frühzeitige Sterblichkeit wiedergibt.

Armut	Quartierswerte im Jahr			Gesamtwerte SIE im Jahr		
	2020	2021	2022	2020	2021	2022
A.1 SGB II-Bezug	4,5%	6,2%	7,4%	8,3%	10,5%	10,6%
A.2 Kinder- u. Jugendarmut	11,5%	10,1%	12,1%	18,2%	16,2%	16,3%
A.3 volle Erwerbsminderung	0,6%	0,7%	0,7%	1,2%	1,2%	1,1%
A.4 Altersarmut auß. v. Einrichtungen	5,6%	6,1%	4,8%	4,7%	4,6%	4,3%

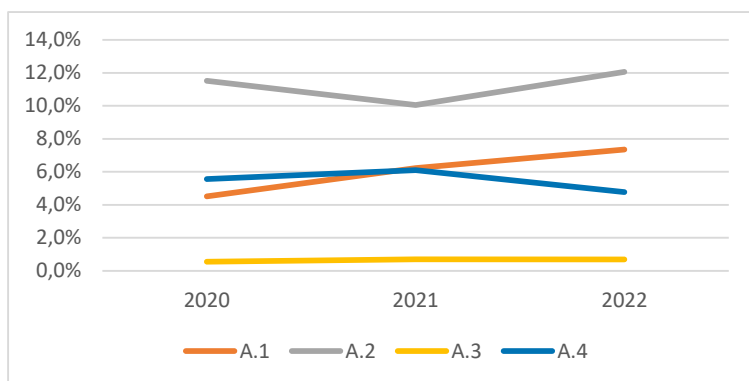

Bildung, Erziehung, Entwicklung	Quartierswerte im Jahr			Gesamtwerte SIE im Jahr		
	2020	2021	2022	2020	2021	2022
B.1 Kinderentwicklung	38,5%	38,5%	38,5%	30,3%	30,3%	30,3%
B.2 Alleinerziehenden-Haushalte	15,4%	15,5%	15,5%	17,9%	18,1%	18,6%

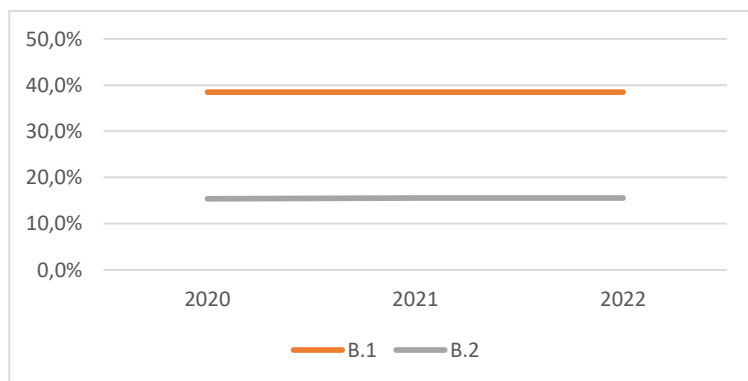

Zeitliche Entwicklung

SIE-130

Demografie	Quartierswerte im Jahr		
	2020	2021	2022
D.1 Aging-Index	78	80	82
D.2 Greying-Index	48	52	50
D.3 Geburtenrate	48	28	43

Gesamtwerte SIE im Jahr	2020	2021	2022
		106	108
	48	50	49
	45	49	47

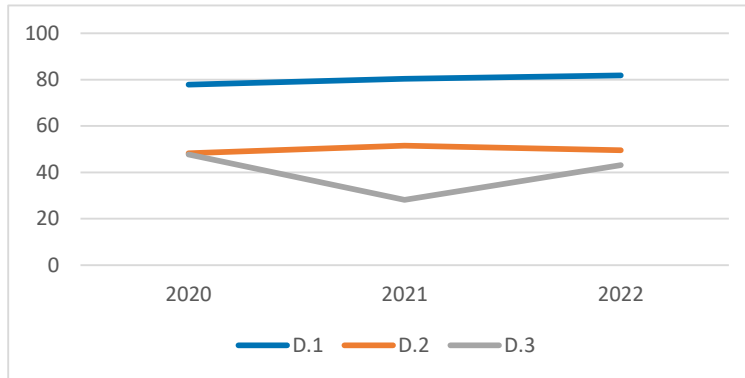

Erwerbstätigkeit	Quartierswerte im Jahr		
	2020	2021	2022
E.1 Aufstockerquote SGB II	31,9%	31,8%	32,5%
E.1 Langzeitarbeitslosigkeit	2,6%	2,0%	1,9%

Gesamtwerte SIE im Jahr	2020	2021	2022
		25,1%	25,0%
	4,0%	4,2%	3,5%

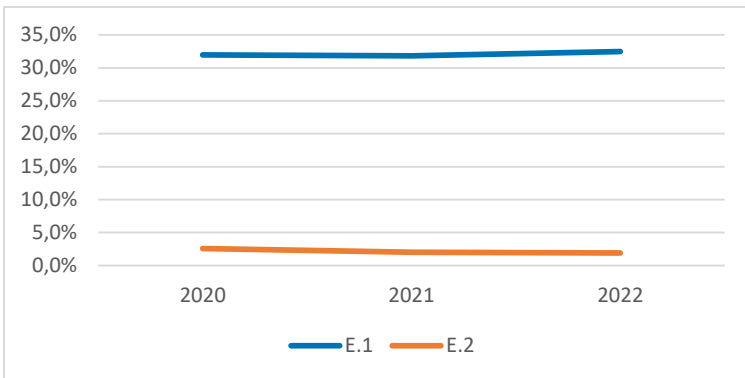

Gesundheit und Wohlergehen	Quartierswerte im Jahr		
	2020	2021	2022
G.1 Übergewicht bei Einschulung	0,0%	0,0%	0,0%
G.2 Vorzeitige Sterblichkeit	258	51	203
G.3 Schwerbehinderung	8,0%	7,1%	7,0%

Gesamtwerte SIE im Jahr	2020	2021	2022
		5,8%	5,8%
	206	238	257
	9,0%	11,2%	11,0%

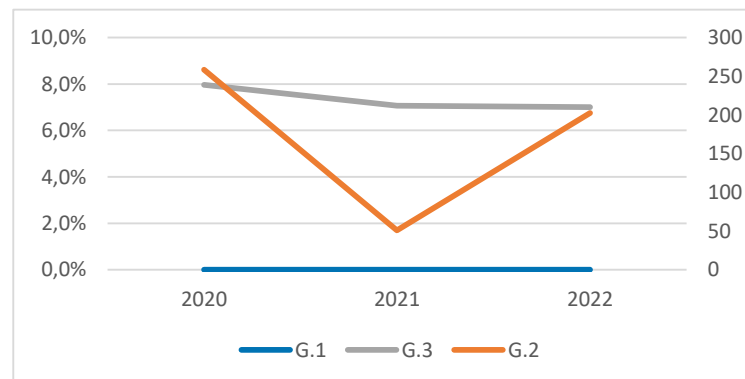

SIE-140

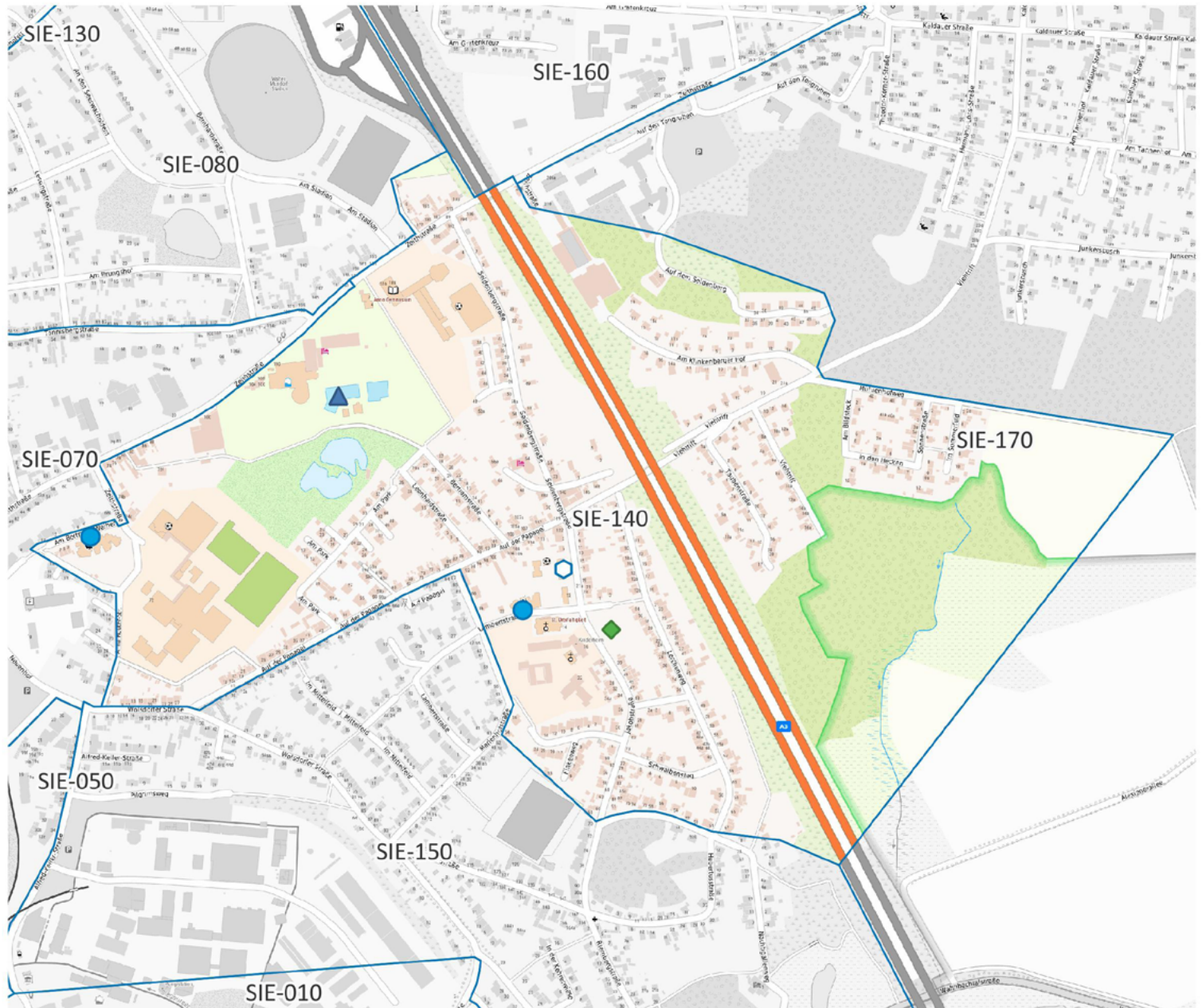

Land NRW (2022) / Sozialamt, Amt für Katasterwesen und Geoinformation des Rhein-Sieg-Kreises (2024) / Hintergrundkarte BKG (2020) - Lizenz dl-de/zero-2-0 (www.govdata.de/dl-de/zero-2-0)

Quartier SIE-140

Altersklassen

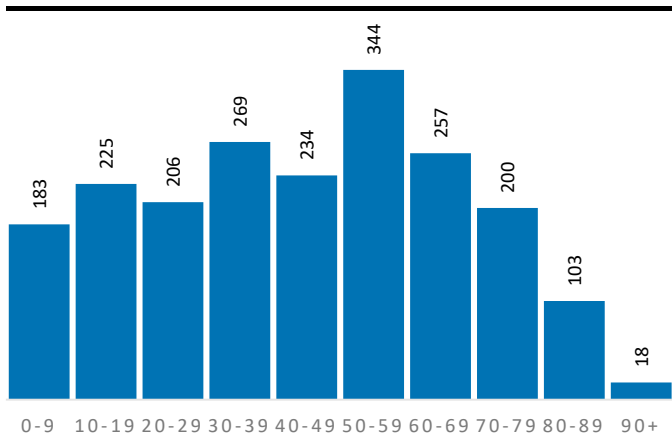

Demografische Grunddaten

	Quartier	SIE	RSK
Bevölkerung (Erstwohnung) 2022	2.039	44.041	625.312
davon: 0-19 Jahre	408	8.345	121.095
davon: 20-64 Jahre	1.195	26.733	365.354
davon: 65 Jahre und darüber	436	8.963	138.863
Durchschnittsalter	43,6	42,9	44,4
Bev. mit Migrationshintergrund	542	16.500	189.698

Privathaushalte

	Quartier	SIE	RSK
Einpersonenhaushalte	426	10.430	119.194
Privathaushalte mit Kindern	195	4.382	63.256
Alleinerziehenden-Haushalte	44	815	9.795

Aufmerksamkeitsbedarf 2022

Aufmerksamkeitsbedarf 2022

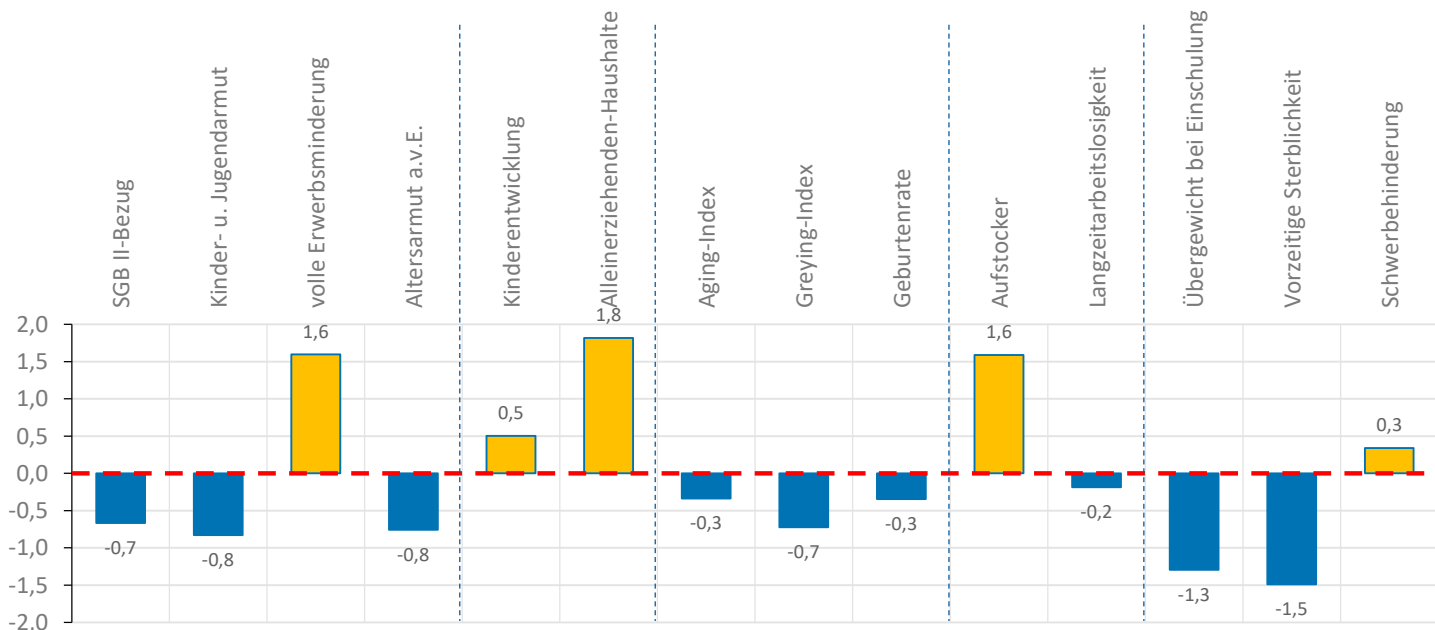
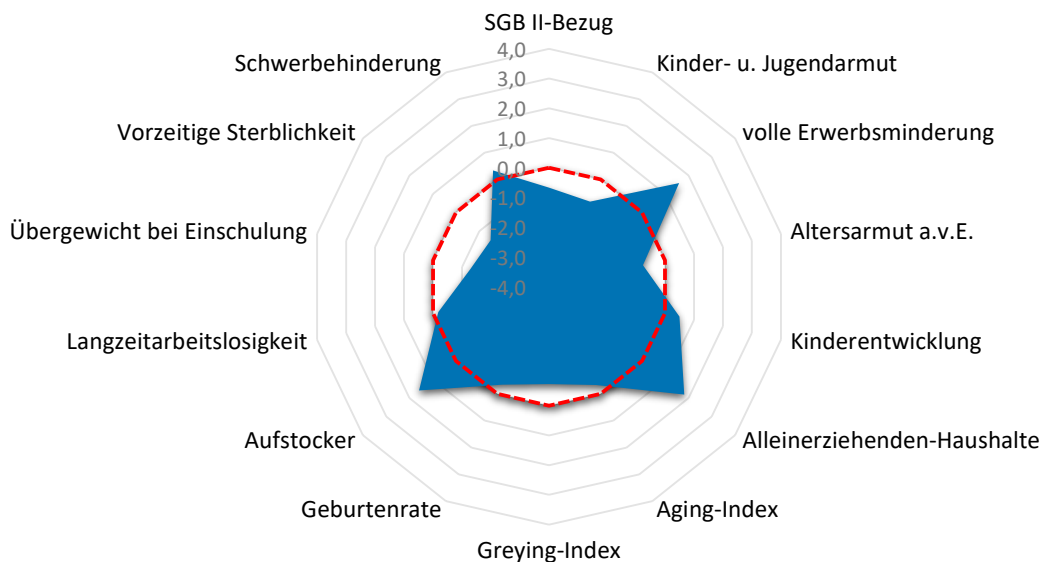

Quartier SIE-140

Armut	Quartier	SIE	RSK
SGB II-Bezug	4,6%	10,6%	7,2%
Kinder- u. Jugendarmut	5,9%	16,3%	11,4%
volle Erwerbsminderung	1,5%	1,1%	0,6%
Altersarmut außerhalb v. Einrichtung	1,1%	4,3%	2,6%

Bildung, Erziehung, Entwicklung	Quartier	SIE	RSK
Kinderentwicklung	38,1%	30,3%	32,6%
Alleinerziehenden-Haushalte	22,6%	18,6%	15,5%

Demografie	Quartier	SIE	RSK
Aging-Index	107	107	115
Greying-Index	38	49	48
Geburtenrate	47	47	44

Erwerbstätigkeit	Quartier	SIE	RSK
Aufstockerquote SGB II	29,1%	22,9%	21,4%
Langzeitarbeitslosigkeit	2,3%	3,5%	2,5%

Gesundheit und Wohlergehen	Quartier	SIE	RSK
Übergewicht bei Einschulung	0,0%	5,8%	7,3%
Vorzeitige Sterblichkeit	49	257	224
Schwerbehinderung	11,3%	11,0%	10,9%

Aufmerksamkeitsbedarf standard.	Quartier	SIE	RSK
insgesamt	-0,1	0,3	0,0
Armut	-0,2	0,8	0,0
Bildung, Erziehung	1,2	0,3	0,0
Demografie	-0,5	-0,2	0,0
Erwerbsarbeit	0,7	0,5	0,0
Gesundheit	-0,8	0,0	0,0

Kita- und Schulstandorte	Quartier	SIE	RSK
Kindertageseinrichtungen	2	23	403
Grundschulen	1	9	105
Familienzentren	2	15	110

Wohn- und Betreuungsangebote	Quartier	SIE	RSK
Tagespflege-Plätze	0	57	397
stat. Kurzzeitpflege-Plätze	0	0	81
stat. Dauerpflege-Plätze	0	504	5.614
Plätze in Pflege-WGs	0	24	296
stat. EGH-Plätze	0	94	1.043
Plätze in EGH-WGs	9	49	138
Hospiz-Plätze	0	0	29

Gesundheitsversorgung	Quartier	SIE	RSK
hausärztlich tätige Ärzte	0	38	459
Apotheken	0	12	139

Zeitliche Entwicklung

SIE-140

In diesem letzten Abschnitt werden die Indikatorenwerte für die Themenfelder in ihrer zeitlichen Entwicklung 2020 - 2022 dargestellt. Dies erfolgt tabellarisch für die Quartiere und auch als Gesamtentwicklung für die Kommune.

Die Liniendiagramme illustrieren ergänzend die aufgeführten Daten für das Quartier. Für das Themenfeld Gesundheit ist eine zweite Skala auf der rechten Seite abgebildet, die die Werte für die frühzeitige Sterblichkeit wiedergibt.

Armut	Quartierswerte im Jahr			Gesamtwerte SIE im Jahr		
	2020	2021	2022	2020	2021	2022
A.1 SGB II-Bezug	4,1%	4,0%	4,6%	8,3%	10,5%	10,6%
A.2 Kinder- u. Jugendarmut	7,2%	4,2%	5,9%	18,2%	16,2%	16,3%
A.3 volle Erwerbsminderung	1,5%	1,6%	1,5%	1,2%	1,2%	1,1%
A.4 Altersarmut auß. v. Einrichtungen	1,5%	1,4%	1,1%	4,7%	4,6%	4,3%

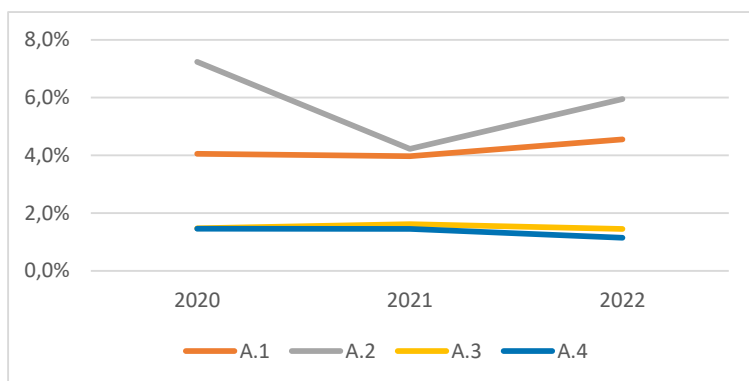

Bildung, Erziehung, Entwicklung	Quartierswerte im Jahr			Gesamtwerte SIE im Jahr		
	2020	2021	2022	2020	2021	2022
B.1 Kinderentwicklung	38,1%	38,1%	38,1%	30,3%	30,3%	30,3%
B.2 Alleinerziehenden-Haushalte	18,7%	21,7%	22,6%	17,9%	18,1%	18,6%

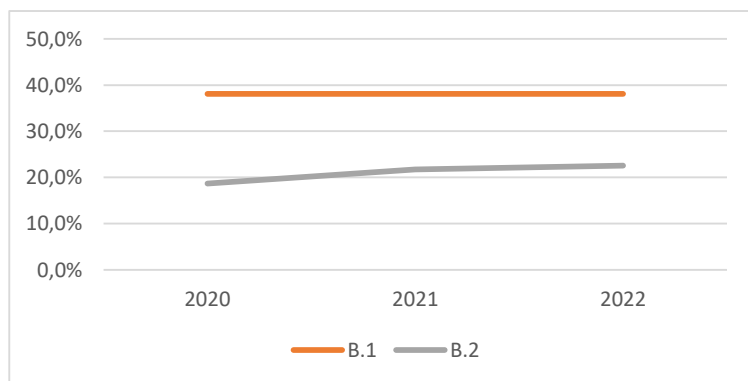

Zeitliche Entwicklung

SIE-140

Demografie	Quartierswerte im Jahr		
	2020	2021	2022
D.1 Aging-Index	101	106	107
D.2 Greying-Index	34	38	38
D.3 Geburtenrate	46	40	47

Gesamtwerte SIE im Jahr	2020	2021	2022
	D.1	106	108
D.2	48	50	49
D.3	45	49	47

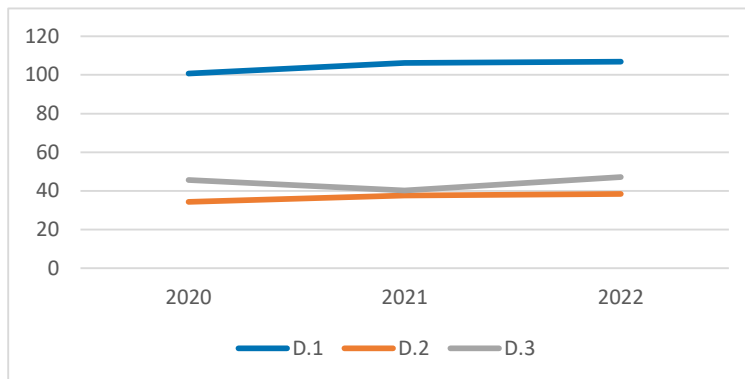

Erwerbstätigkeit	Quartierswerte im Jahr		
	2020	2021	2022
E.1 Aufstockerquote SGB II	25,0%	27,5%	29,1%
E.1 Langzeitarbeitslosigkeit	2,5%	2,0%	2,3%

Gesamtwerte SIE im Jahr	2020	2021	2022
	E.1	25,1%	25,0%
E.2	4,0%	4,2%	3,5%

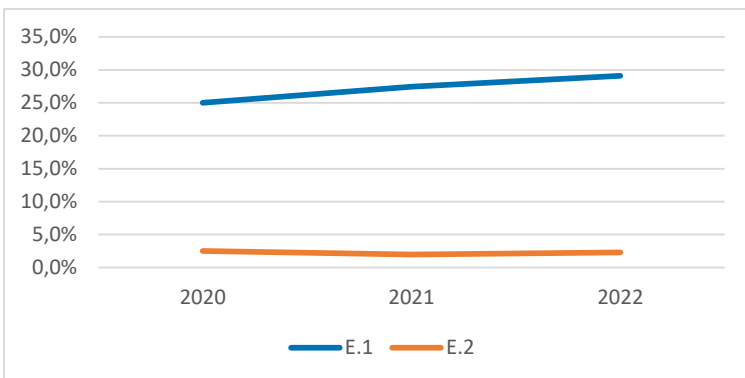

Gesundheit und Wohlergehen	Quartierswerte im Jahr		
	2020	2021	2022
G.1 Übergewicht bei Einschulung	0,0%	0,0%	0,0%
G.2 Vorzeitige Sterblichkeit	50	150	49
G.3 Schwerbehinderung	8,1%	11,2%	11,3%

Gesamtwerte SIE im Jahr	2020	2021	2022
	G.1	5,8%	5,8%
G.2	206	238	257
G.3	9,0%	11,2%	11,0%

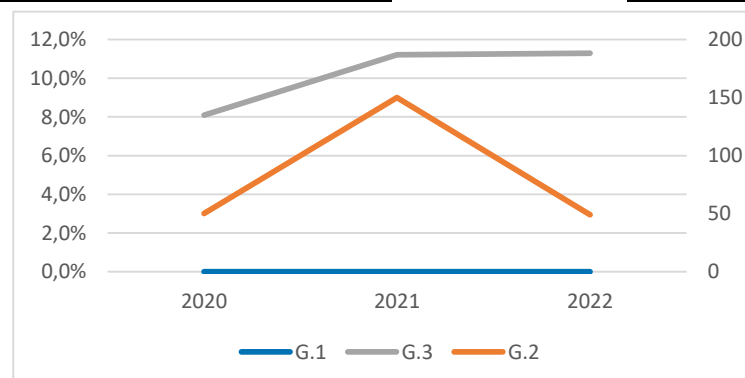

SIE-150



-  Apotheke
-  Krankenhaus
-  Grundschule
-  Kindertagesstätte
-  Spielplatz/ Bolzplatz
-  Schwimmbad
-  Quartiersgrenze

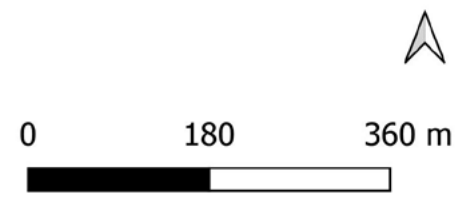

Land NRW (2022) / Sozialamt, Amt für Katasterwesen und Geoinformation des Rhein-Sieg-Kreises (2024) / Hintergrundkarte BKG (2020) - Lizenz dl-de/zero-2-0 (www.govdata.de/dl-de/zero-2-0)

Quartier SIE-150

Altersklassen

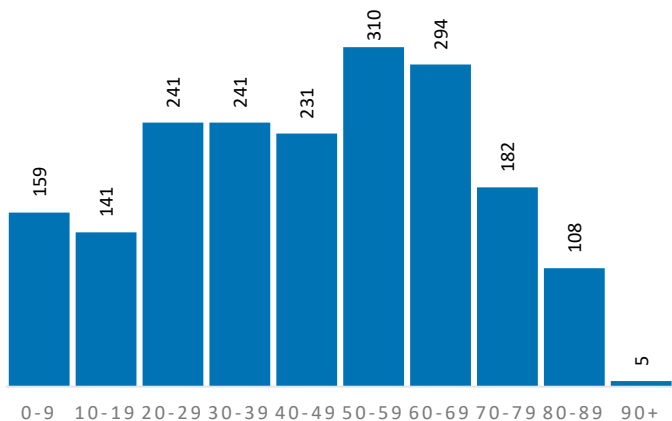

Demografische Grunddaten

	Quartier	SIE	RSK
Bevölkerung (Erstwohnung) 2022	1.912	44.041	625.312
davon: 0-19 Jahre	300	8.345	121.095
davon: 20-64 Jahre	1.191	26.733	365.354
davon: 65 Jahre und darüber	421	8.963	138.863
Durchschnittsalter	45,0	42,9	44,4
Bev. mit Migrationshintergrund	583	16.500	189.698

Privathaushalte

	Quartier	SIE	RSK
Einpersonenhaushalte	463	10.430	119.194
Privathaushalte mit Kindern	158	4.382	63.256
Alleinerziehenden-Haushalte	22	815	9.795

Aufmerksamkeitsbedarf 2022

Aufmerksamkeitsbedarf 2022

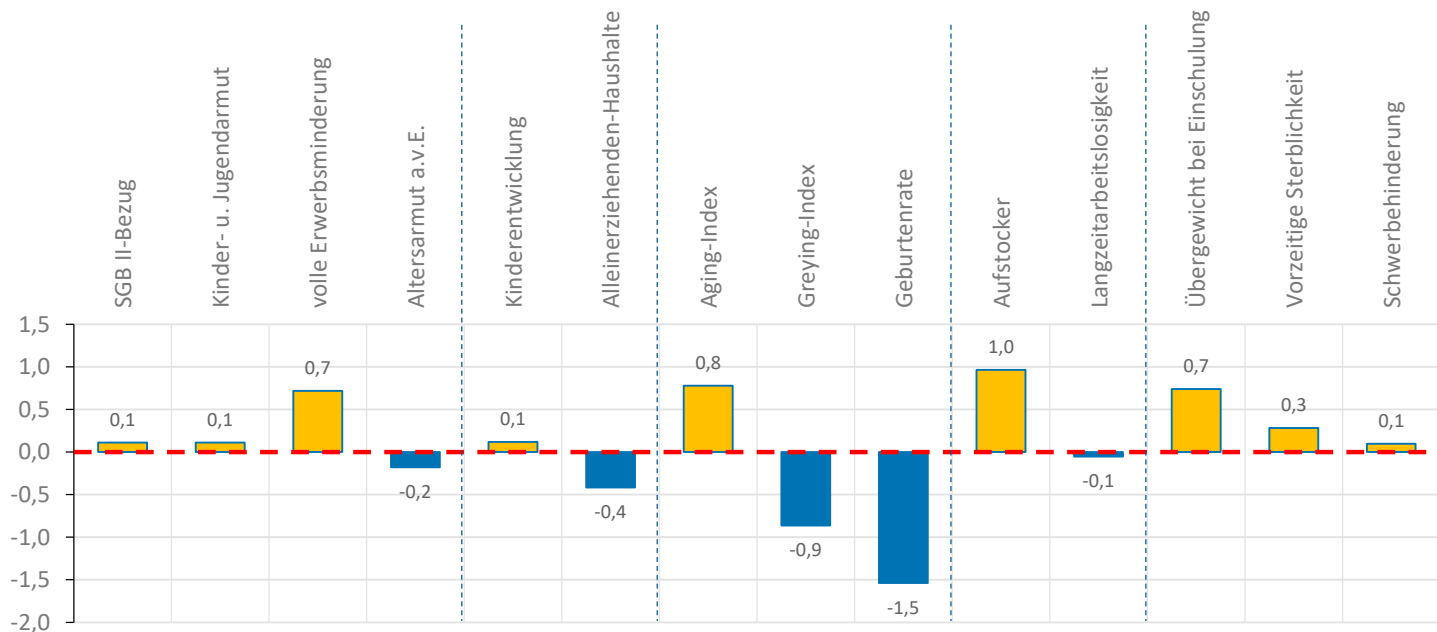
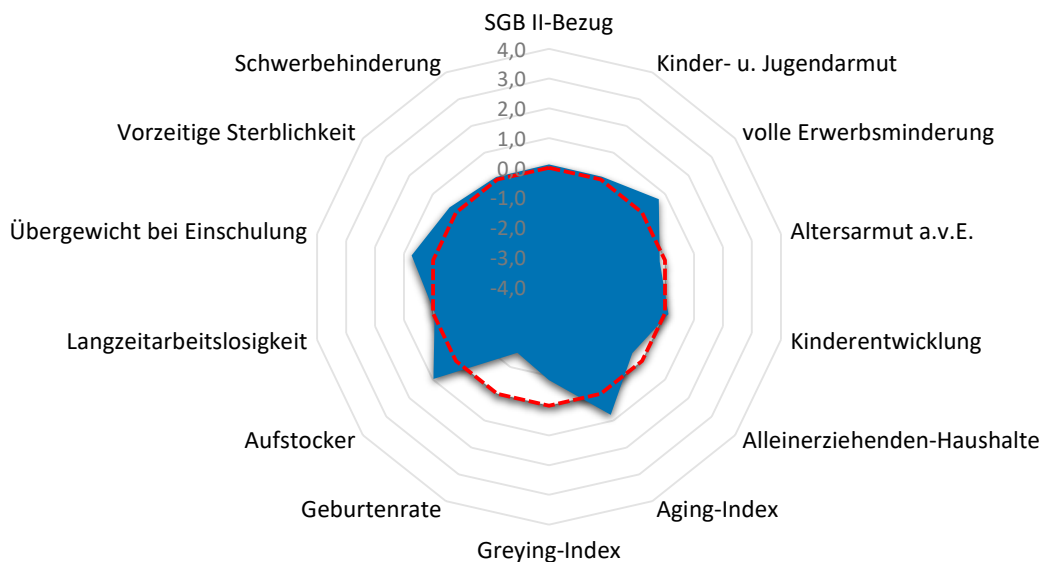

Quartier SIE-150

Armut	Quartier	SIE	RSK
SGB II-Bezug	7,8%	10,6%	7,2%
Kinder- u. Jugendarmut	12,4%	16,3%	11,4%
volle Erwerbsminderung	1,0%	1,1%	0,6%
Altersarmut außerhalb v. Einrichtung	2,4%	4,3%	2,6%

Bildung, Erziehung, Entwicklung	Quartier	SIE	RSK
Kinderentwicklung	33,3%	30,3%	32,6%
Alleinerziehenden-Haushalte	13,9%	18,6%	15,5%

Demografie	Quartier	SIE	RSK
Aging-Index	140	107	115
Greying-Index	37	49	48
Geburtenrate	58	47	44

Erwerbstätigkeit	Quartier	SIE	RSK
Aufstockerquote SGB II	26,1%	22,9%	21,4%
Langzeitarbeitslosigkeit	2,5%	3,5%	2,5%

Gesundheit und Wohlergehen	Quartier	SIE	RSK
Übergewicht bei Einschulung	11,1%	5,8%	7,3%
Vorzeitige Sterblichkeit	262	257	224
Schwerbehinderung	10,9%	11,0%	10,9%

Aufmerksamkeitsbedarf standard.	Quartier	SIE	RSK
insgesamt	0,1	0,3	0,0
Armut	0,2	0,8	0,0
Bildung, Erziehung	-0,1	0,3	0,0
Demografie	-0,5	-0,2	0,0
Erwerbsarbeit	0,5	0,5	0,0
Gesundheit	0,4	0,0	0,0

Kita- und Schulstandorte	Quartier	SIE	RSK
Kindertageseinrichtungen	0	23	403
Grundschulen	0	9	105
Familienzentren	0	15	110

Wohn- und Betreuungsangebote	Quartier	SIE	RSK
Tagespflege-Plätze	0	57	397
stat. Kurzzeitpflege-Plätze	0	0	81
stat. Dauerpflege-Plätze	0	504	5.614
Plätze in Pflege-WGs	0	24	296
stat. EGH-Plätze	4	94	1.043
Plätze in EGH-WGs	0	49	138
Hospiz-Plätze	0	0	29

Gesundheitsversorgung	Quartier	SIE	RSK
hausärztlich tätige Ärzte	0	38	459
Apotheken	0	12	139

Zeitliche Entwicklung

SIE-150

In diesem letzten Abschnitt werden die Indikatorenwerte für die Themenfelder in ihrer zeitlichen Entwicklung 2020 - 2022 dargestellt. Dies erfolgt tabellarisch für die Quartiere und auch als Gesamtentwicklung für die Kommune.

Die Liniendiagramme illustrieren ergänzend die aufgeführten Daten für das Quartier. Für das Themenfeld Gesundheit ist eine zweite Skala auf der rechten Seite abgebildet, die die Werte für die frühzeitige Sterblichkeit wiedergibt.

Armut	Quartierswerte im Jahr			Gesamtwerte SIE im Jahr		
	2020	2021	2022	2020	2021	2022
A.1 SGB II-Bezug	6,0%	7,6%	7,8%	8,3%	10,5%	10,6%
A.2 Kinder- u. Jugendarmut	14,6%	13,6%	12,4%	18,2%	16,2%	16,3%
A.3 volle Erwerbsminderung	0,9%	0,9%	1,0%	1,2%	1,2%	1,1%
A.4 Altersarmut auß. v. Einrichtungen	3,2%	2,4%	2,4%	4,7%	4,6%	4,3%

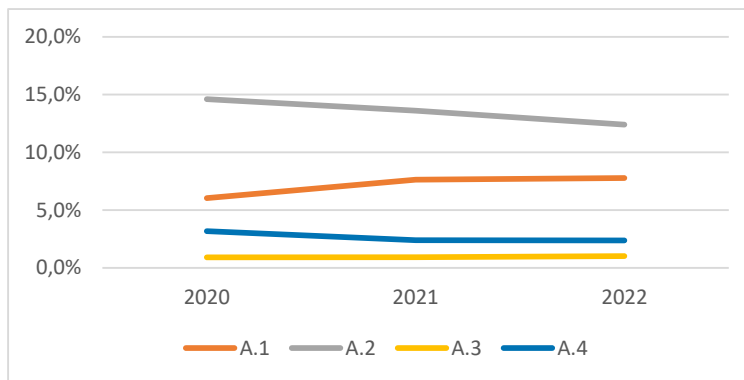

Bildung, Erziehung, Entwicklung	Quartierswerte im Jahr			Gesamtwerte SIE im Jahr		
	2020	2021	2022	2020	2021	2022
B.1 Kinderentwicklung	33,3%	33,3%	33,3%	30,3%	30,3%	30,3%
B.2 Alleinerziehenden-Haushalte	14,2%	12,3%	13,9%	17,9%	18,1%	18,6%

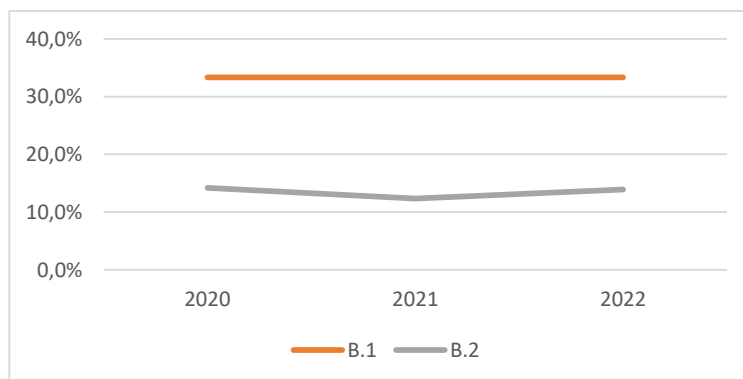

Zeitliche Entwicklung

SIE-150

Demografie	Quartierswerte im Jahr		
	2020	2021	2022
D.1 Aging-Index	135	139	140
D.2 Greying-Index	38	38	37
D.3 Geburtenrate	44	50	58

Gesamtwerte SIE im Jahr	2020	2021	2022
	D.1	106	108
D.2	48	50	49
D.3	45	49	47

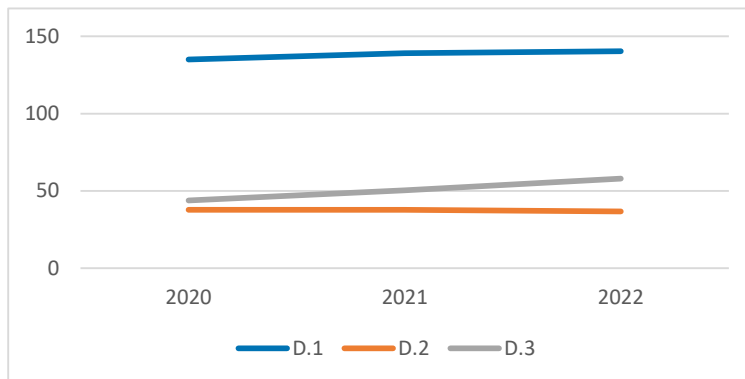

Erwerbstätigkeit	Quartierswerte im Jahr		
	2020	2021	2022
E.1 Aufstockerquote SGB II	31,5%	28,1%	26,1%
E.1 Langzeitarbeitslosigkeit	3,4%	3,8%	2,5%

Gesamtwerte SIE im Jahr	2020	2021	2022
	E.1	25,1%	25,0%
E.2	4,0%	4,2%	3,5%

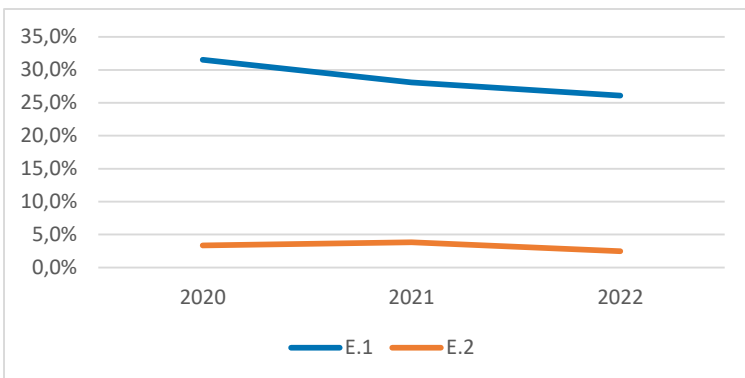

Gesundheit und Wohlergehen	Quartierswerte im Jahr		
	2020	2021	2022
G.1 Übergewicht bei Einschulung	11,1%	11,1%	11,1%
G.2 Vorzeitige Sterblichkeit	155	310	262
G.3 Schwerbehinderung	10,6%	11,8%	10,9%

Gesamtwerte SIE im Jahr	2020	2021	2022
	G.1	5,8%	5,8%
G.2	206	238	257
G.3	9,0%	11,2%	11,0%

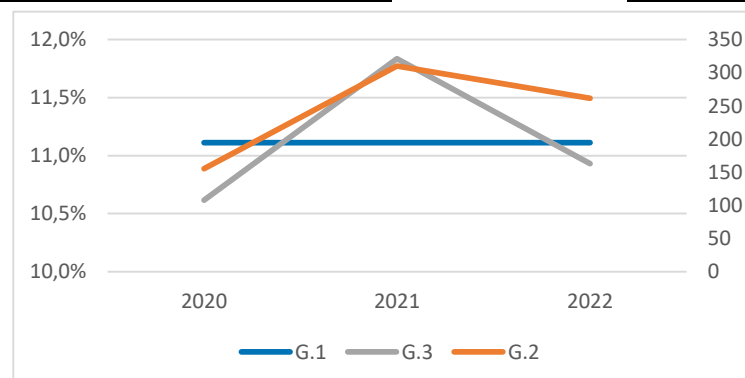

SIE-160

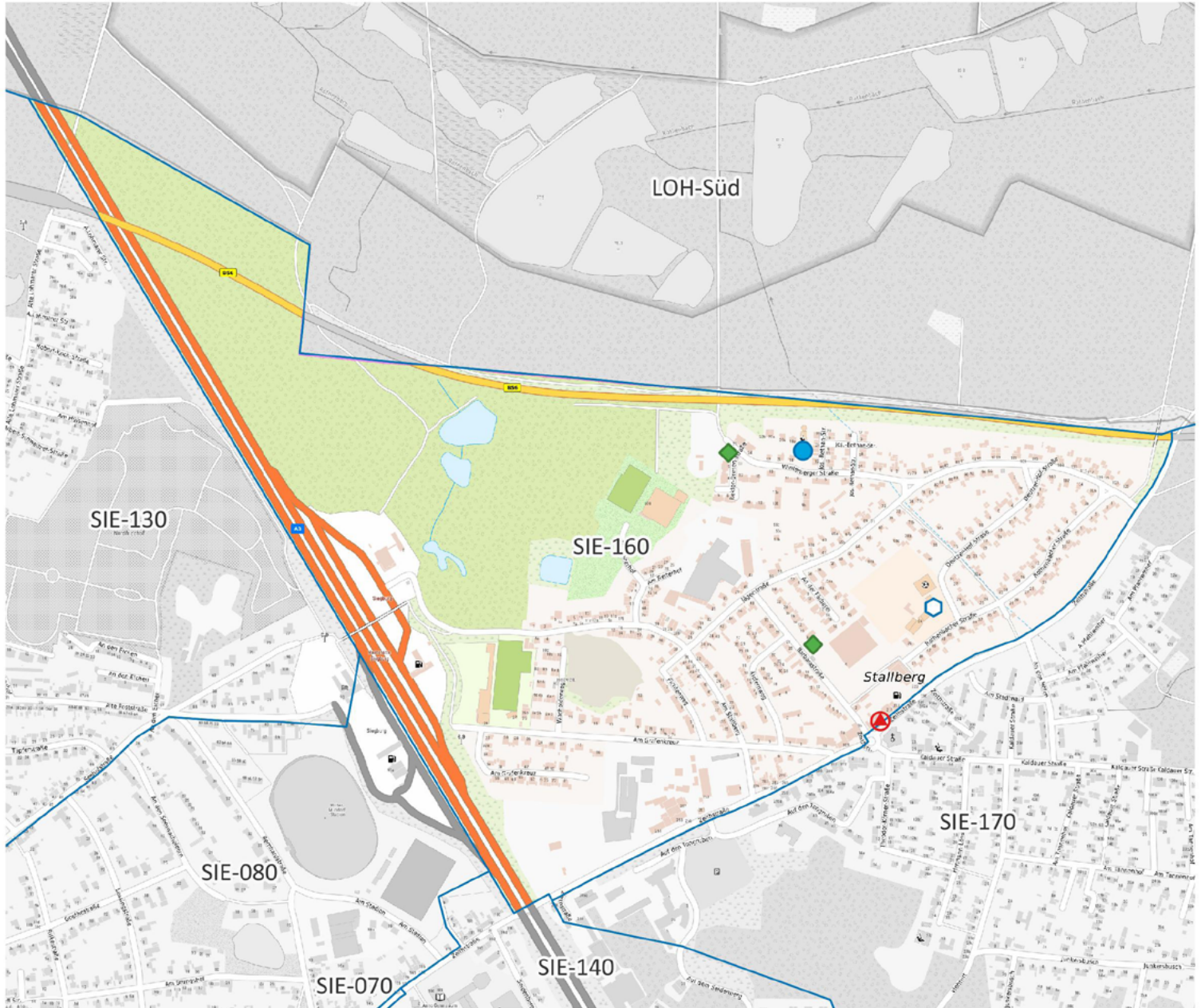

-  Apotheke
-  Krankenhaus
-  Grundschule
-  Kindertagesstätte
-  Spielplatz/ Bolzplatz
-  Schwimmbad
-  Quartiersgrenze



0 200 400 m



Land NRW (2022) / Sozialamt, Amt für Katasterwesen und
Geoinformation des Rhein-Sieg-Kreises (2024) /
Hintergrundkarte BKG (2020) - Lizenz dl-de/zero-2-0
(www.govdata.de/dl-de/zero-2-0)

Quartier SIE-160

Altersklassen

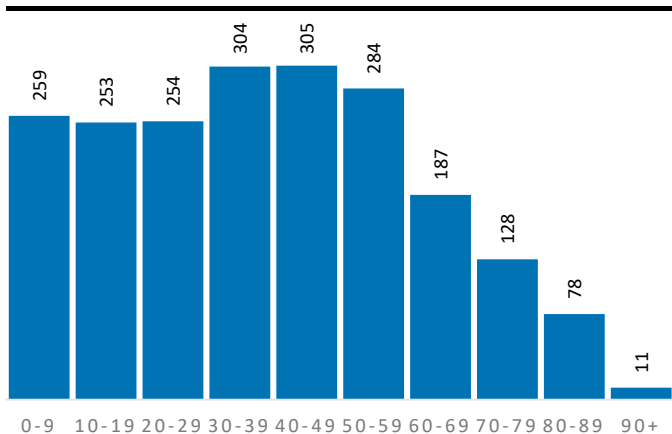

Demografische Grunddaten

	Quartier	SIE	RSK
Bevölkerung (Erstwohnung) 2022	2.063	44.041	625.312
davon: 0-19 Jahre	512	8.345	121.095
davon: 20-64 Jahre	1.245	26.733	365.354
davon: 65 Jahre und darüber	306	8.963	138.863
Durchschnittsalter	38,7	42,9	44,4
Bev. mit Migrationshintergrund	1.143	16.500	189.698

Privathaushalte

	Quartier	SIE	RSK
Einpersonenhaushalte	314	10.430	119.194
Privathaushalte mit Kindern	254	4.382	63.256
Alleinerziehenden-Haushalte	36	815	9.795

Aufmerksamkeitsbedarf 2022

Aufmerksamkeitsbedarf 2022

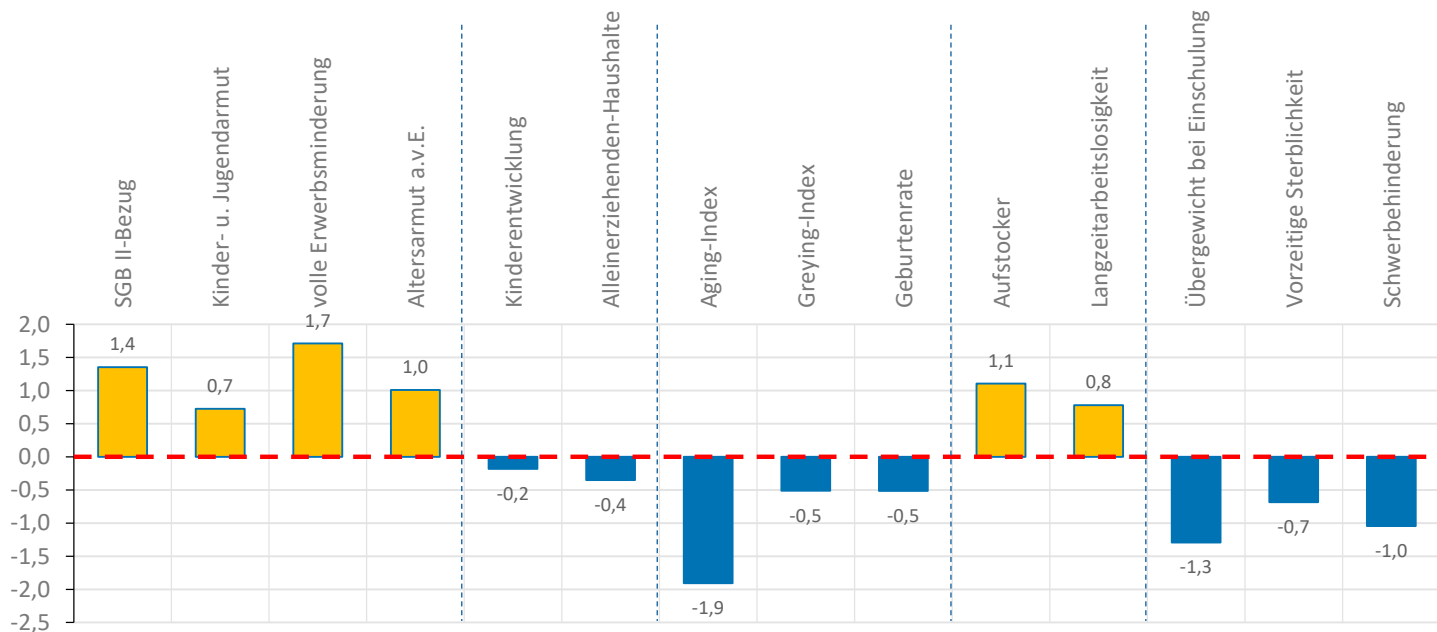
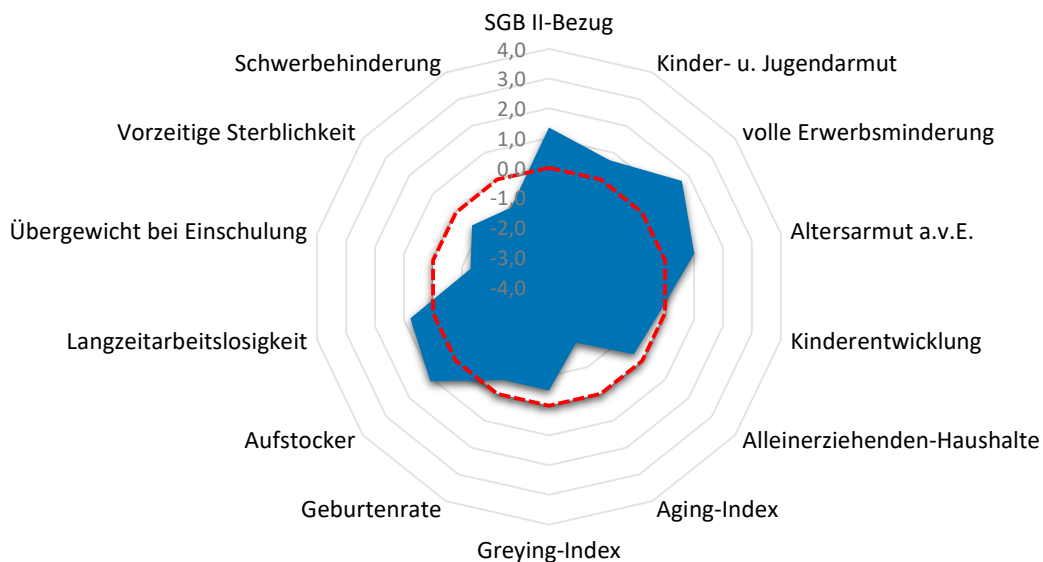

Quartier SIE-160

Armut	Quartier	SIE	RSK
SGB II-Bezug	12,9%	10,6%	7,2%
Kinder- u. Jugendarmut	16,6%	16,3%	11,4%
volle Erwerbsminderung	1,5%	1,1%	0,6%
Altersarmut außerhalb v. Einrichtung	4,9%	4,3%	2,6%

Bildung, Erziehung, Entwicklung	Quartier	SIE	RSK
Kinderentwicklung	29,6%	30,3%	32,6%
Alleinerziehenden-Haushalte	14,2%	18,6%	15,5%

Demografie	Quartier	SIE	RSK
Aging-Index	60	107	115
Greying-Index	41	49	48
Geburtenrate	49	47	44

Erwerbstätigkeit	Quartier	SIE	RSK
Aufstockerquote SGB II	26,8%	22,9%	21,4%
Langzeitarbeitslosigkeit	3,7%	3,5%	2,5%

Gesundheit und Wohlergehen	Quartier	SIE	RSK
Übergewicht bei Einschulung	0,0%	5,8%	7,3%
Vorzeitige Sterblichkeit	145	257	224
Schwerbehinderung	9,2%	11,0%	10,9%

Aufmerksamkeitsbedarf standard.	Quartier	SIE	RSK
insgesamt	0,0	0,3	0,0
Armut	1,2	0,8	0,0
Bildung, Erziehung	-0,3	0,3	0,0
Demografie	-1,0	-0,2	0,0
Erwerbsarbeit	0,9	0,5	0,0
Gesundheit	-1,0	0,0	0,0

Kita- und Schulstandorte	Quartier	SIE	RSK
Kindertageseinrichtungen	1	23	403
Grundschulen	1	9	105
Familienzentren	1	15	110

Wohn- und Betreuungsangebote	Quartier	SIE	RSK
Tagespflege-Plätze	0	57	397
stat. Kurzzeitpflege-Plätze	0	0	81
stat. Dauerpflege-Plätze	0	504	5.614
Plätze in Pflege-WGs	0	24	296
stat. EGH-Plätze	0	94	1.043
Plätze in EGH-WGs	0	49	138
Hospiz-Plätze	0	0	29

Gesundheitsversorgung	Quartier	SIE	RSK
hausärztlich tätige Ärzte	1	38	459
Apotheken	1	12	139

Zeitliche Entwicklung

SIE-160

In diesem letzten Abschnitt werden die Indikatorenwerte für die Themenfelder in ihrer zeitlichen Entwicklung 2020 - 2022 dargestellt. Dies erfolgt tabellarisch für die Quartiere und auch als Gesamtentwicklung für die Kommune.

Die Liniendiagramme illustrieren ergänzend die aufgeführten Daten für das Quartier. Für das Themenfeld Gesundheit ist eine zweite Skala auf der rechten Seite abgebildet, die die Werte für die frühzeitige Sterblichkeit wiedergibt.

Armut	Quartierswerte im Jahr			Gesamtwerte SIE im Jahr		
	2020	2021	2022	2020	2021	2022
A.1 SGB II-Bezug	9,5%	12,5%	12,9%	8,3%	10,5%	10,6%
A.2 Kinder- u. Jugendarmut	18,2%	17,7%	16,6%	18,2%	16,2%	16,3%
A.3 volle Erwerbsminderung	1,2%	1,3%	1,5%	1,2%	1,2%	1,1%
A.4 Altersarmut auß. v. Einrichtungen	6,8%	5,1%	4,9%	4,7%	4,6%	4,3%

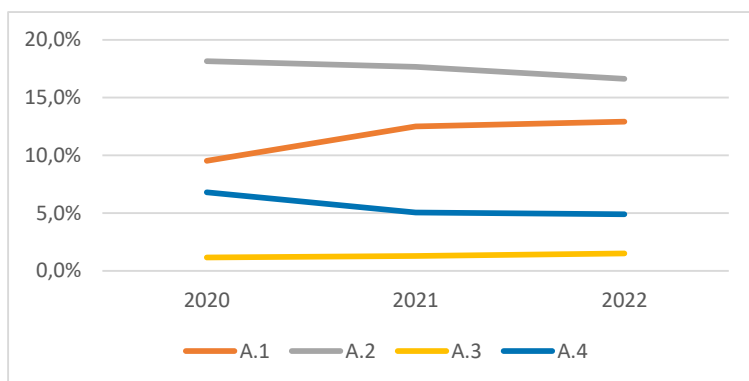

Bildung, Erziehung, Entwicklung	Quartierswerte im Jahr			Gesamtwerte SIE im Jahr		
	2020	2021	2022	2020	2021	2022
B.1 Kinderentwicklung	29,6%	29,6%	29,6%	30,3%	30,3%	30,3%
B.2 Alleinerziehenden-Haushalte	13,4%	12,6%	14,2%	17,9%	18,1%	18,6%

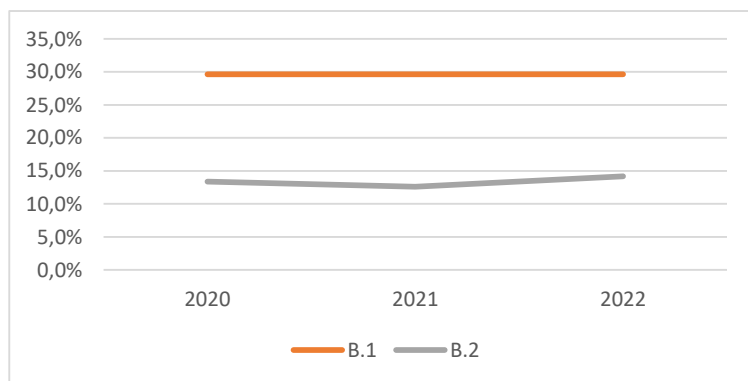

Zeitliche Entwicklung

SIE-160

Demografie	Quartierswerte im Jahr		
	2020	2021	2022
D.1 Aging-Index	56	57	60
D.2 Greying-Index	41	43	41
D.3 Geburtenrate	55	53	49

Gesamtwerte SIE im Jahr	2020	2021	2022
		106	108
	48	50	49
	45	49	47

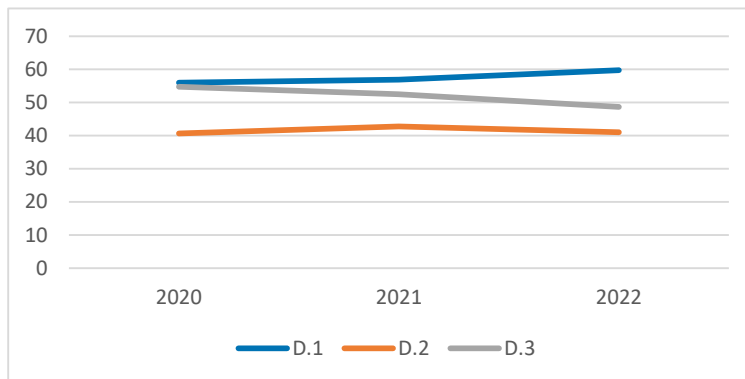

Erwerbstätigkeit	Quartierswerte im Jahr		
	2020	2021	2022
E.1 Aufstockerquote SGB II	29,2%	31,4%	26,8%
E.1 Langzeitarbeitslosigkeit	4,8%	4,8%	3,7%

Gesamtwerte SIE im Jahr	2020	2021	2022
		25,1%	25,0%
	4,0%	4,2%	3,5%

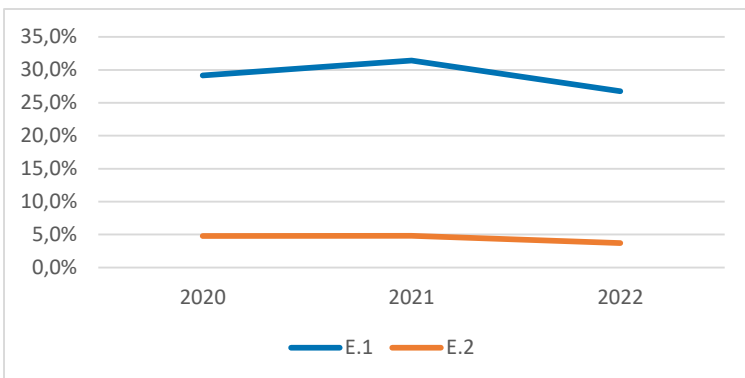

Gesundheit und Wohlergehen	Quartierswerte im Jahr		
	2020	2021	2022
G.1 Übergewicht bei Einschulung	0,0%	0,0%	0,0%
G.2 Vorzeitige Sterblichkeit	194	386	145
G.3 Schwerbehinderung	7,9%	8,9%	9,2%

Gesamtwerte SIE im Jahr	2020	2021	2022
		5,8%	5,8%
	206	238	257
	9,0%	11,2%	11,0%

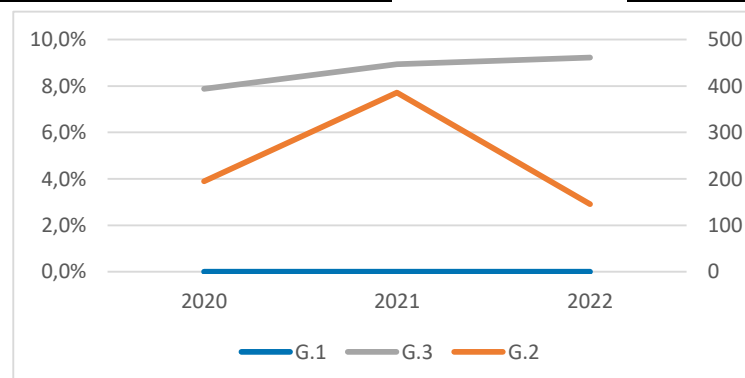

SIE-170

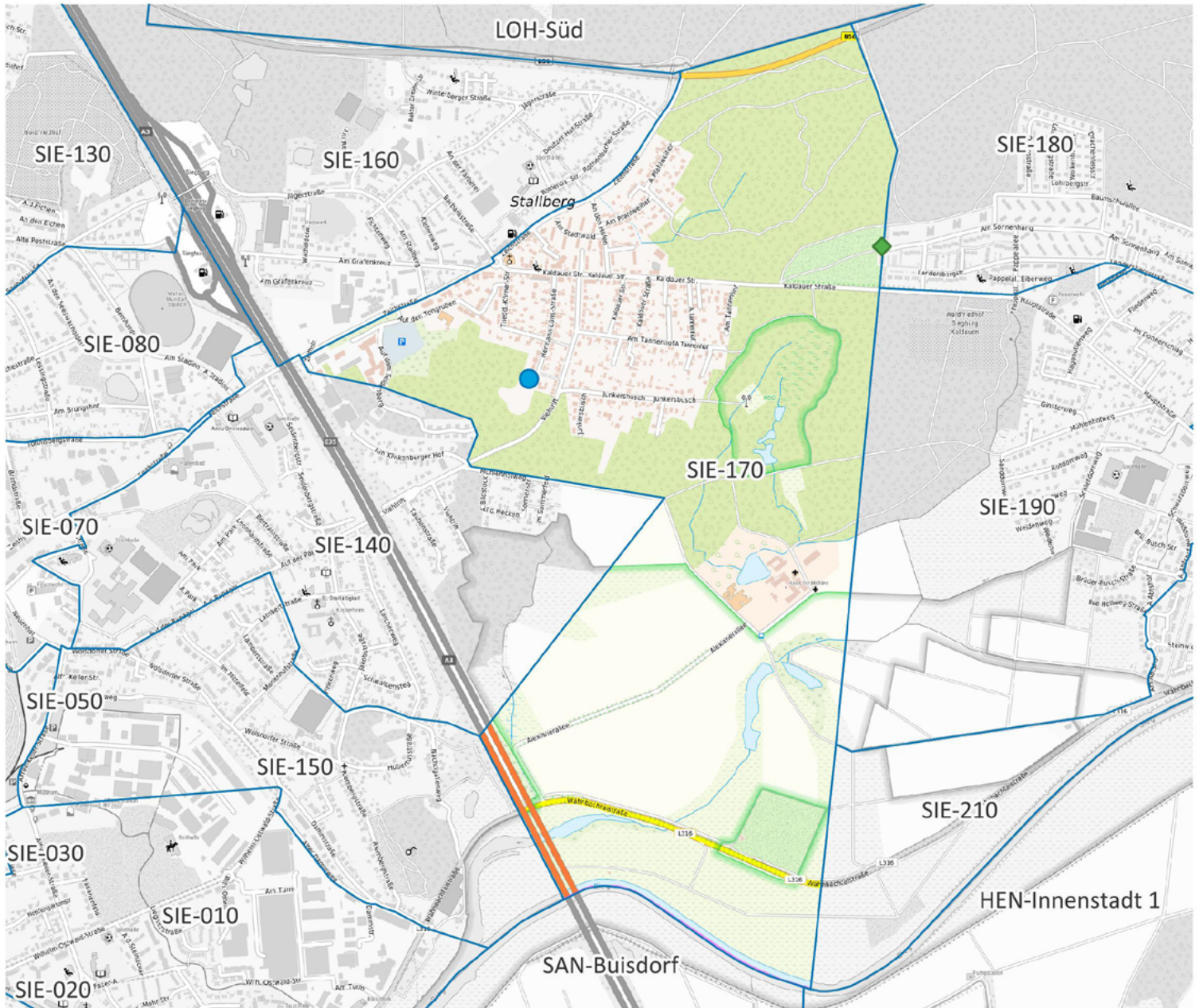

-  Apotheke
-  Krankenhaus
-  Grundschule
-  Kindertagesstätte
-  Spielplatz/ Bolzplatz
-  Schwimmbad
-  Quartiersgrenze

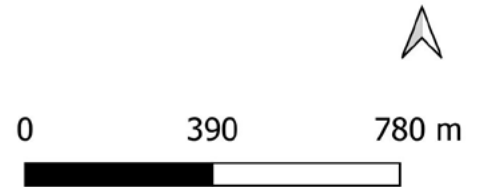

Land NRW (2022) / Sozialamt, Amt für Katasterwesen und Geoinformation des Rhein-Sieg-Kreises (2024) / Hintergrundkarte BKG (2020) - Lizenz dl-de/zero-2-0 (www.govdata.de/dl-de/zero-2-0)

Quartier SIE-170

Altersklassen

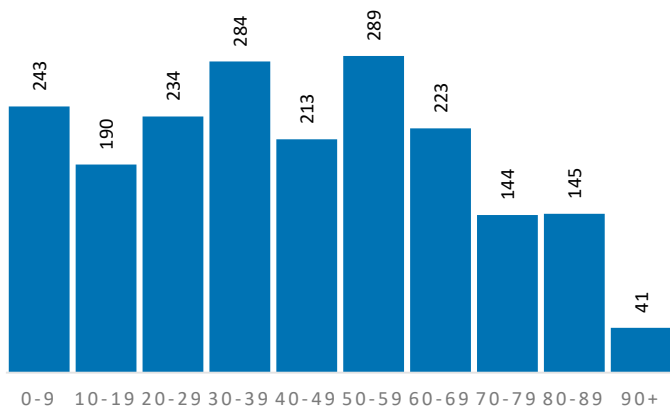

Demografische Grunddaten

	Quartier	SIE	RSK
Bevölkerung (Erstwohnung) 2022	2.006	44.041	625.312
davon: 0-19 Jahre	433	8.345	121.095
davon: 20-64 Jahre	1.142	26.733	365.354
davon: 65 Jahre und darüber	431	8.963	138.863
Durchschnittsalter	42,6	42,9	44,4
Bev. mit Migrationshintergrund	948	16.500	189.698

Privathaushalte

	Quartier	SIE	RSK
Einpersonenhaushalte	461	10.430	119.194
Privathaushalte mit Kindern	205	4.382	63.256
Alleinerziehenden-Haushalte	41	815	9.795

Aufmerksamkeitsbedarf 2022

Aufmerksamkeitsbedarf 2022

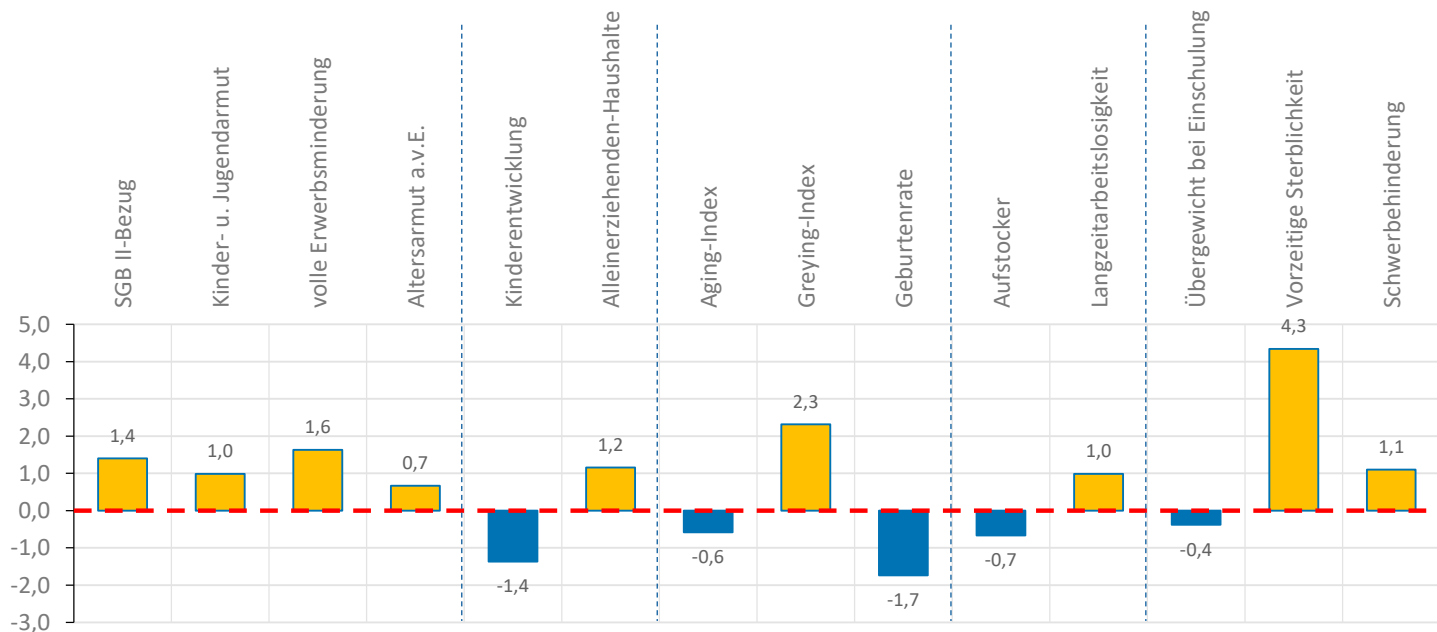
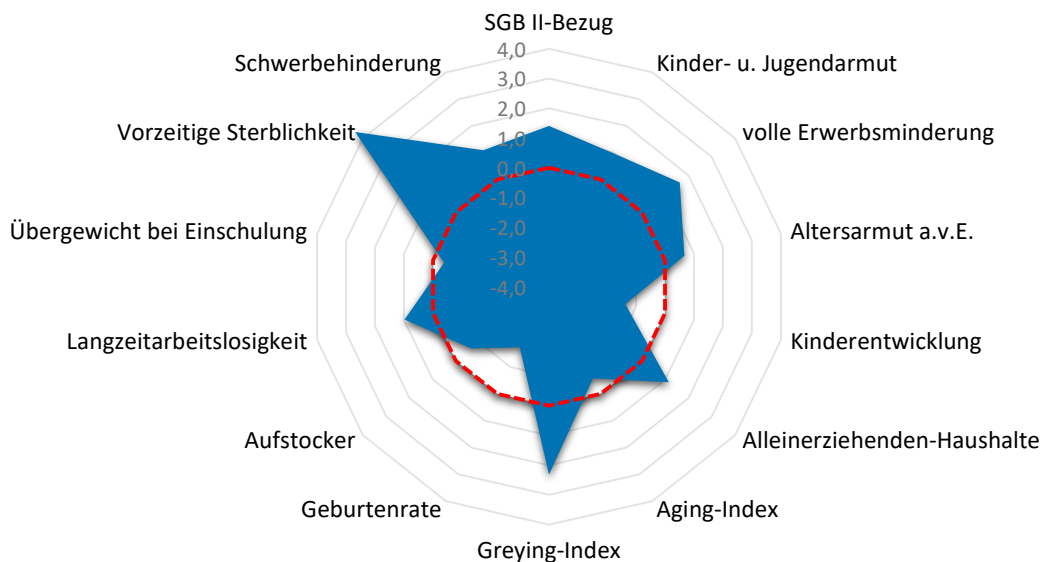

Quartier SIE-170

Armut	Quartier	SIE	RSK
SGB II-Bezug	13,1%	10,6%	7,2%
Kinder- u. Jugendarmut	18,4%	16,3%	11,4%
volle Erwerbsminderung	1,5%	1,1%	0,6%
Altersarmut außerhalb v. Einrichtung	4,2%	4,3%	2,6%

Bildung, Erziehung, Entwicklung	Quartier	SIE	RSK
Kinderentwicklung	15,0%	30,3%	32,6%
Alleinerziehenden-Haushalte	20,0%	18,6%	15,5%

Demografie	Quartier	SIE	RSK
Aging-Index	100	107	115
Greying-Index	76	49	48
Geburtenrate	60	47	44

Erwerbstätigkeit	Quartier	SIE	RSK
Aufstockerquote SGB II	18,2%	22,9%	21,4%
Langzeitarbeitslosigkeit	4,0%	3,5%	2,5%

Gesundheit und Wohlergehen	Quartier	SIE	RSK
Übergewicht bei Einschulung	5,0%	5,8%	7,3%
Vorzeitige Sterblichkeit	748	257	224
Schwerbehinderung	12,4%	11,0%	10,9%

Aufmerksamkeitsbedarf standard.	Quartier	SIE	RSK
insgesamt	0,7	0,3	0,0
Armut	1,2	0,8	0,0
Bildung, Erziehung	-0,1	0,3	0,0
Demografie	0,0	-0,2	0,0
Erwerbsarbeit	0,2	0,5	0,0
Gesundheit	1,7	0,0	0,0

Kita- und Schulstandorte	Quartier	SIE	RSK
Kindertageseinrichtungen	1	23	403
Grundschulen	0	9	105
Familienzentren	1	15	110

Wohn- und Betreuungsangebote	Quartier	SIE	RSK
Tagespflege-Plätze	0	57	397
stat. Kurzzeitpflege-Plätze	0	0	81
stat. Dauerpflege-Plätze	141	504	5.614
Plätze in Pflege-WGs	0	24	296
stat. EGH-Plätze	0	94	1.043
Plätze in EGH-WGs	0	49	138
Hospiz-Plätze	0	0	29

Gesundheitsversorgung	Quartier	SIE	RSK
hausärztlich tätige Ärzte	1	38	459
Apotheken	0	12	139

Zeitliche Entwicklung

SIE-170

In diesem letzten Abschnitt werden die Indikatorenwerte für die Themenfelder in ihrer zeitlichen Entwicklung 2020 - 2022 dargestellt. Dies erfolgt tabellarisch für die Quartiere und auch als Gesamtentwicklung für die Kommune.

Die Liniendiagramme illustrieren ergänzend die aufgeführten Daten für das Quartier. Für das Themenfeld Gesundheit ist eine zweite Skala auf der rechten Seite abgebildet, die die Werte für die frühzeitige Sterblichkeit wiedergibt.

Armut	Quartierswerte im Jahr			Gesamtwerte SIE im Jahr		
	2020	2021	2022	2020	2021	2022
A.1 SGB II-Bezug	8,4%	12,1%	13,1%	8,3%	10,5%	10,6%
A.2 Kinder- u. Jugendarmut	20,3%	17,5%	18,4%	18,2%	16,2%	16,3%
A.3 volle Erwerbsminderung	1,9%	1,9%	1,5%	1,2%	1,2%	1,1%
A.4 Altersarmut auß. v. Einrichtungen	3,5%	3,4%	4,2%	4,7%	4,6%	4,3%

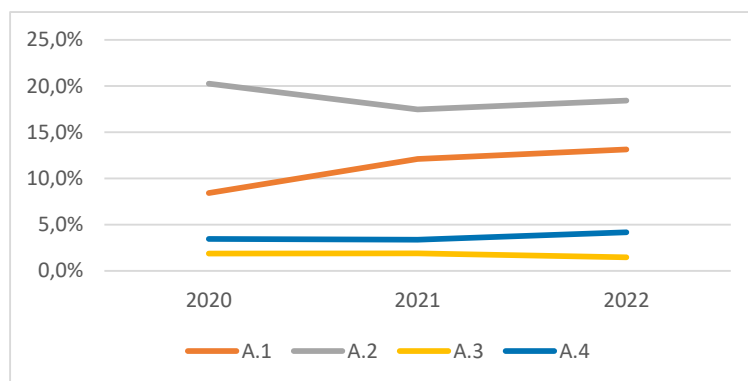

Bildung, Erziehung, Entwicklung	Quartierswerte im Jahr			Gesamtwerte SIE im Jahr		
	2020	2021	2022	2020	2021	2022
B.1 Kinderentwicklung	15,0%	15,0%	15,0%	30,3%	30,3%	30,3%
B.2 Alleinerziehenden-Haushalte	19,7%	22,4%	20,0%	17,9%	18,1%	18,6%

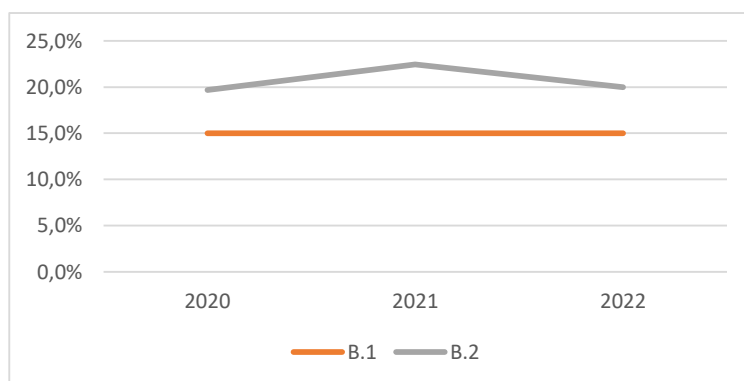

Zeitliche Entwicklung

SIE-170

Demografie	Quartierswerte im Jahr		
	2020	2021	2022
D.1 Aging-Index	93	102	100
D.2 Greying-Index	68	78	76
D.3 Geburtenrate	24	66	60

Gesamtwerte SIE im Jahr	2020	2021	2022
		106	108
	48	50	49
	45	49	47

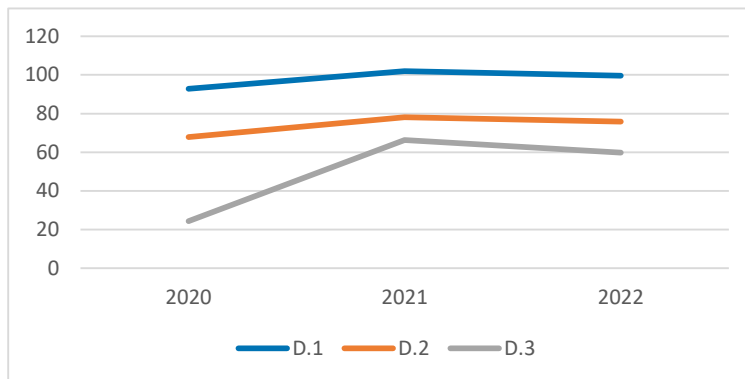

Erwerbstätigkeit	Quartierswerte im Jahr		
	2020	2021	2022
E.1 Aufstockerquote SGB II	17,1%	18,5%	18,2%
E.1 Langzeitarbeitslosigkeit	5,3%	3,6%	4,0%

Gesamtwerte SIE im Jahr	2020	2021	2022
		25,1%	25,0%
	4,0%	4,2%	3,5%

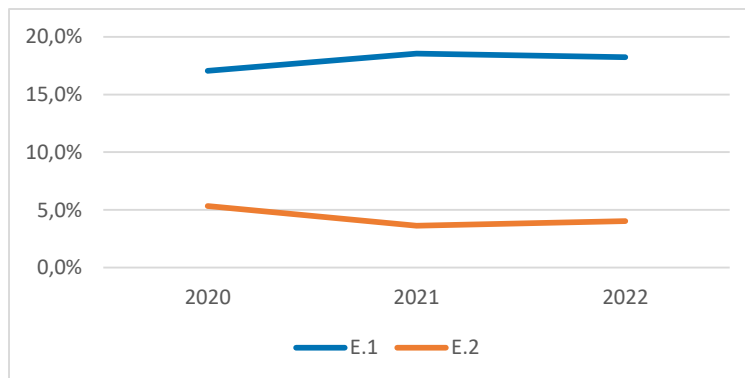





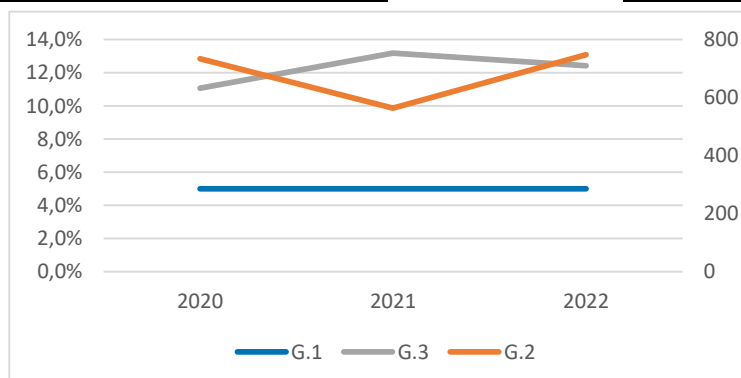

Gesundheit und Wohlergehen	Quartierswerte im Jahr		
	2020	2021	2022
G.1 Übergewicht bei Einschulung	5,0%	5,0%	5,0%
G.2 Vorzeitige Sterblichkeit	734	564	748
G.3 Schwerbehinderung	11,1%	13,2%	12,4%

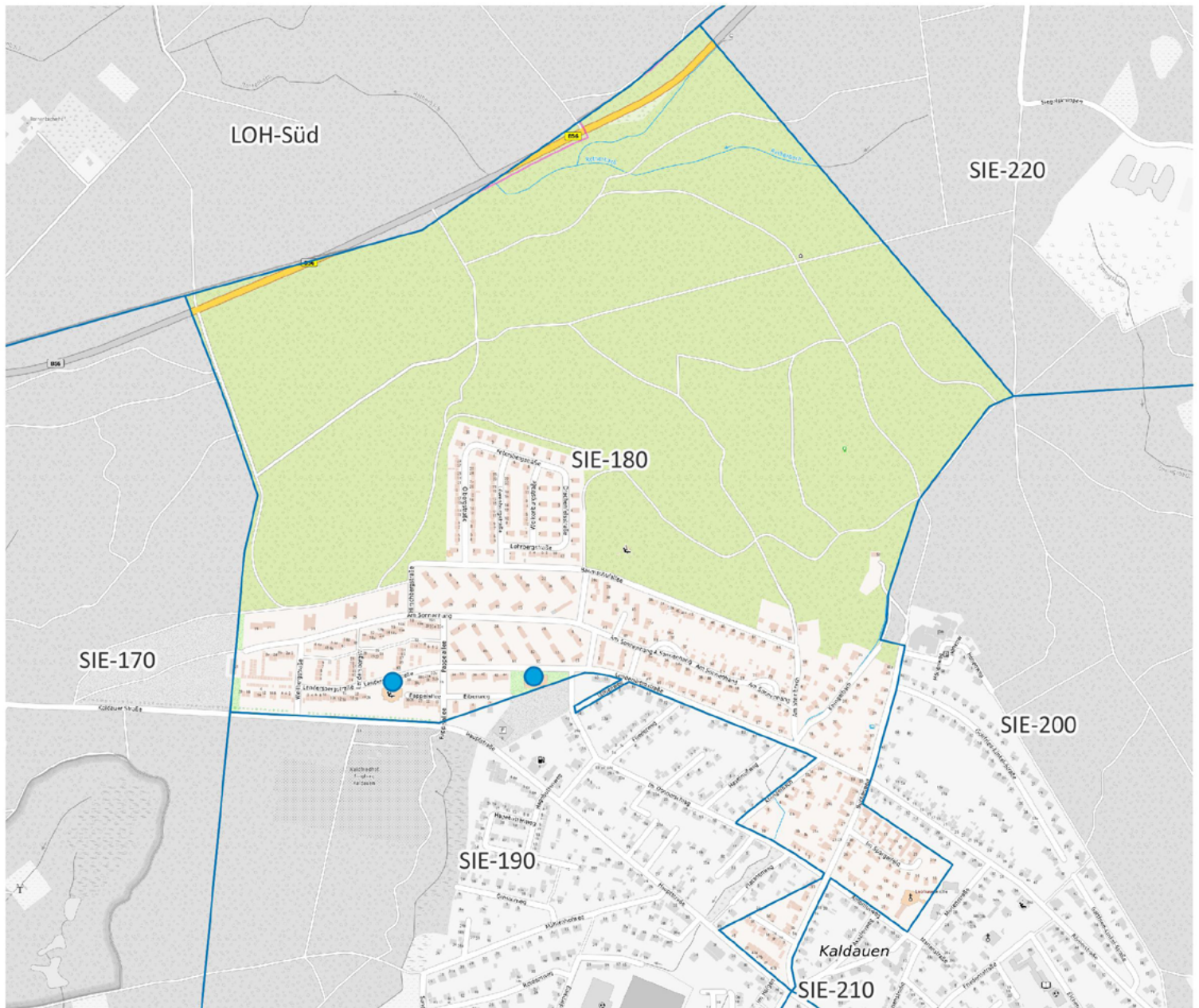
Gesamtwerte SIE im Jahr	2020	2021	2022
		5,8%	5,8%
	206	238	257
	9,0%	11,2%	11,0%



SIE-180



-  Apotheke
-  Krankenhaus
-  Grundschule
-  Kindertagesstätte
-  Spielplatz/ Bolzplatz
-  Schwimmbad
-  Quartiersgrenze



0 200 400 m



Land NRW (2022) / Sozialamt, Amt für Katasterwesen und
Geoinformation des Rhein-Sieg-Kreises (2024) /
Hintergrundkarte BKG (2020) - Lizenz dl-de/zero-2-0
(www.govdata.de/dl-de/zero-2-0)

Quartier SIE-180

Altersklassen

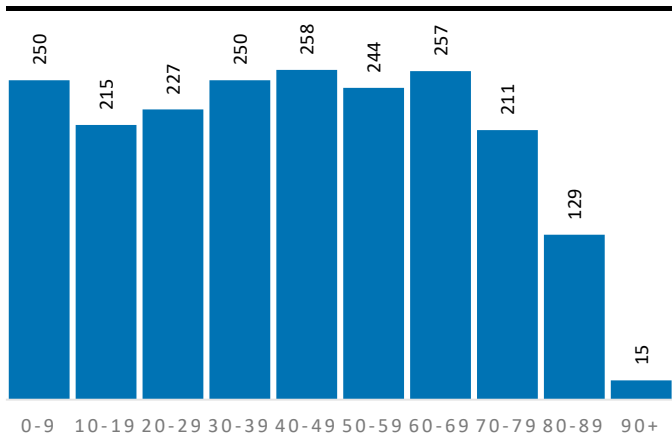

Demografische Grunddaten

	Quartier	SIE	RSK
Bevölkerung (Erstwohnung) 2022	2.056	44.041	625.312
davon: 0-19 Jahre	465	8.345	121.095
davon: 20-64 Jahre	1.112	26.733	365.354
davon: 65 Jahre und darüber	479	8.963	138.863
Durchschnittsalter	42,6	42,9	44,4
Bev. mit Migrationshintergrund	868	16.500	189.698

Privathaushalte

	Quartier	SIE	RSK
Einpersonenhaushalte	366	10.430	119.194
Privathaushalte mit Kindern	248	4.382	63.256
Alleinerziehenden-Haushalte	67	815	9.795

Aufmerksamkeitsbedarf 2022

Aufmerksamkeitsbedarf 2022

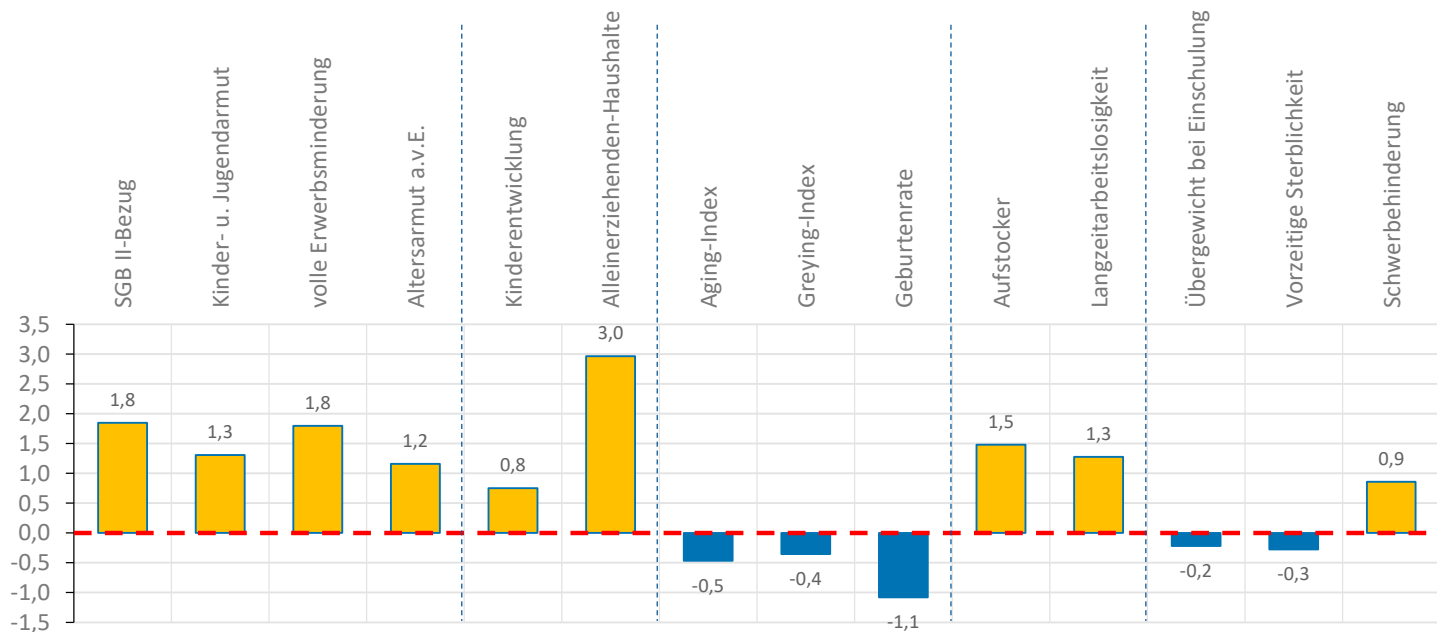
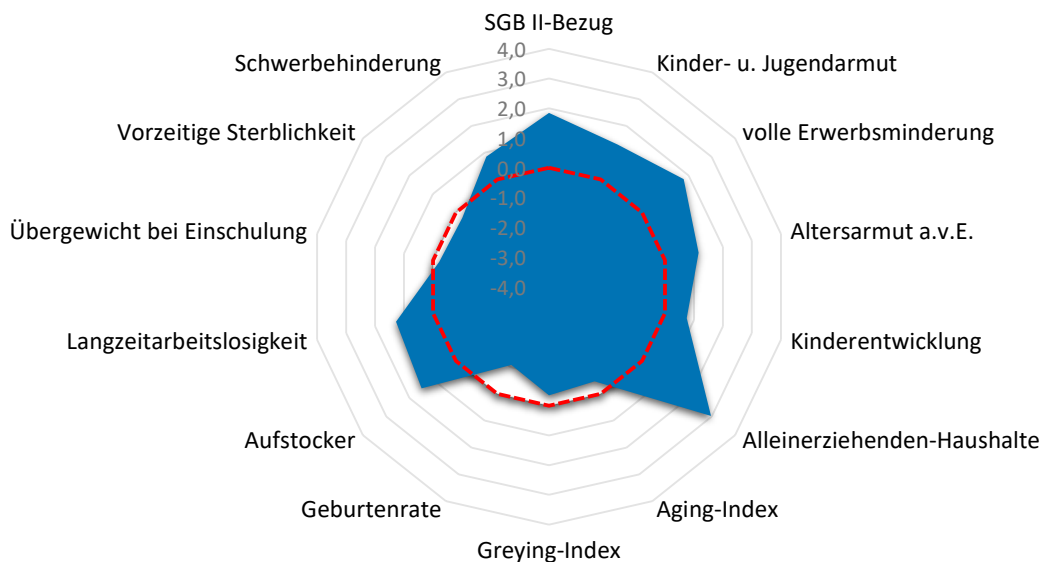

Quartier SIE-180

Armut	Quartier	SIE	RSK
SGB II-Bezug	15,0%	10,6%	7,2%
Kinder- u. Jugendarmut	20,7%	16,3%	11,4%
volle Erwerbsminderung	1,6%	1,1%	0,6%
Altersarmut außerhalb v. Einrichtung	5,2%	4,3%	2,6%

Bildung, Erziehung, Entwicklung	Quartier	SIE	RSK
Kinderentwicklung	41,2%	30,3%	32,6%
Alleinerziehenden-Haushalte	27,0%	18,6%	15,5%

Demografie	Quartier	SIE	RSK
Aging-Index	103	107	115
Greying-Index	43	49	48
Geburtenrate	54	47	44

Erwerbstätigkeit	Quartier	SIE	RSK
Aufstockerquote SGB II	28,6%	22,9%	21,4%
Langzeitarbeitslosigkeit	4,4%	3,5%	2,5%

Gesundheit und Wohlergehen	Quartier	SIE	RSK
Übergewicht bei Einschulung	5,9%	5,8%	7,3%
Vorzeitige Sterblichkeit	195	257	224
Schwerbehinderung	12,1%	11,0%	10,9%

Aufmerksamkeitsbedarf standard.	Quartier	SIE	RSK
insgesamt	0,8	0,3	0,0
Armut	1,5	0,8	0,0
Bildung, Erziehung	1,9	0,3	0,0
Demografie	-0,6	-0,2	0,0
Erwerbsarbeit	1,4	0,5	0,0
Gesundheit	0,1	0,0	0,0

Kita- und Schulstandorte	Quartier	SIE	RSK
Kindertageseinrichtungen	2	23	403
Grundschulen	0	9	105
Familienzentren	1	15	110

Wohn- und Betreuungsangebote	Quartier	SIE	RSK
Tagespflege-Plätze	0	57	397
stat. Kurzzeitpflege-Plätze	0	0	81
stat. Dauerpflege-Plätze	0	504	5.614
Plätze in Pflege-WGs	0	24	296
stat. EGH-Plätze	15	94	1.043
Plätze in EGH-WGs	5	49	138
Hospiz-Plätze	0	0	29

Gesundheitsversorgung	Quartier	SIE	RSK
hausärztlich tätige Ärzte	0	38	459
Apotheken	0	12	139

Zeitliche Entwicklung

SIE-180

In diesem letzten Abschnitt werden die Indikatorenwerte für die Themenfelder in ihrer zeitlichen Entwicklung 2020 - 2022 dargestellt. Dies erfolgt tabellarisch für die Quartiere und auch als Gesamtentwicklung für die Kommune.

Die Liniendiagramme illustrieren ergänzend die aufgeführten Daten für das Quartier. Für das Themenfeld Gesundheit ist eine zweite Skala auf der rechten Seite abgebildet, die die Werte für die frühzeitige Sterblichkeit wiedergibt.

Armut	Quartierswerte im Jahr			Gesamtwerte SIE im Jahr		
	2020	2021	2022	2020	2021	2022
A.1 SGB II-Bezug	12,5%	16,3%	15,0%	8,3%	10,5%	10,6%
A.2 Kinder- u. Jugendarmut	27,7%	23,3%	20,7%	18,2%	16,2%	16,3%
A.3 volle Erwerbsminderung	1,6%	1,9%	1,6%	1,2%	1,2%	1,1%
A.4 Altersarmut auß. v. Einrichtungen	6,1%	5,9%	5,2%	4,7%	4,6%	4,3%

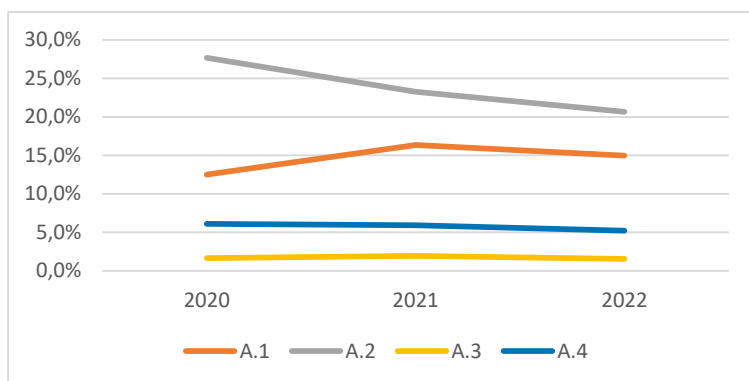

Bildung, Erziehung, Entwicklung	Quartierswerte im Jahr			Gesamtwerte SIE im Jahr		
	2020	2021	2022	2020	2021	2022
B.1 Kinderentwicklung	41,2%	41,2%	41,2%	30,3%	30,3%	30,3%
B.2 Alleinerziehenden-Haushalte	28,0%	28,6%	27,0%	17,9%	18,1%	18,6%

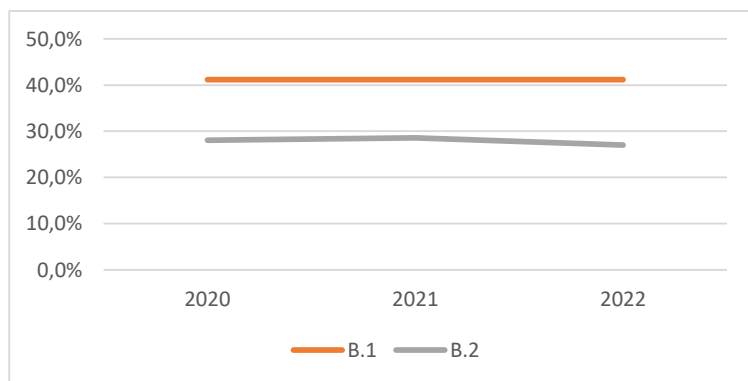

Zeitliche Entwicklung

SIE-180

Demografie	Quartierswerte im Jahr		
	2020	2021	2022
D.1 Aging-Index	99	107	103
D.2 Greying-Index	38	41	43
D.3 Geburtenrate	44	44	54

Gesamtwerte SIE im Jahr		
2020	2021	2022
106	108	107
48	50	49
45	49	47

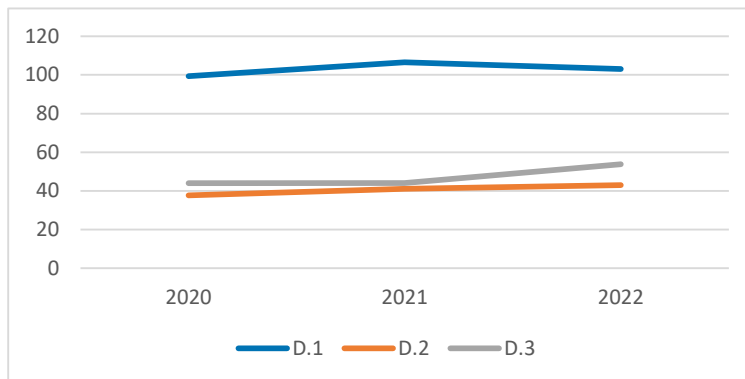

Erwerbstätigkeit	Quartierswerte im Jahr		
	2020	2021	2022
E.1 Aufstockerquote SGB II	29,3%	25,6%	28,6%
E.1 Langzeitarbeitslosigkeit	5,5%	5,7%	4,4%

Gesamtwerte SIE im Jahr		
2020	2021	2022
25,1%	25,0%	22,9%
4,0%	4,2%	3,5%

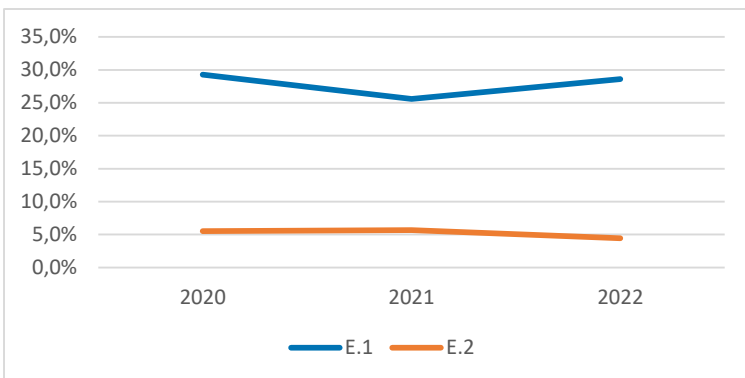

Gesundheit und Wohlergehen	Quartierswerte im Jahr		
	2020	2021	2022
G.1 Übergewicht bei Einschulung	5,9%	5,9%	5,9%
G.2 Vorzeitige Sterblichkeit	95	48	195
G.3 Schwerbehinderung	10,1%	12,7%	12,1%

Gesamtwerte SIE im Jahr		
2020	2021	2022
5,8%	5,8%	5,8%
206	238	257
9,0%	11,2%	11,0%

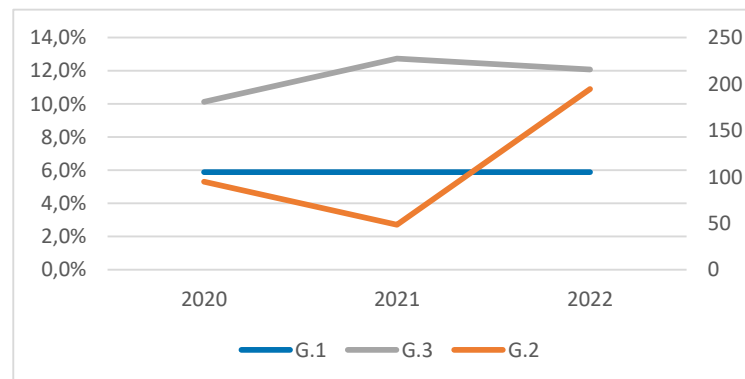

SIE-190



-  Apotheke
-  Krankenhaus
-  Grundschule
-  Kindertagesstätte
-  Spielplatz/ Bolzplatz
-  Schwimmbad
-  Quartiersgrenze

0 190 380 m



Land NRW (2022) / Sozialamt, Amt für Katasterwesen und
 Geoinformation des Rhein-Sieg-Kreises (2024) /
 Hintergrundkarte BKG (2020) - Lizenz dl-de/zero-2-0
 (www.govdata.de/dl-de/zero-2-0)

Quartier SIE-190

Altersklassen

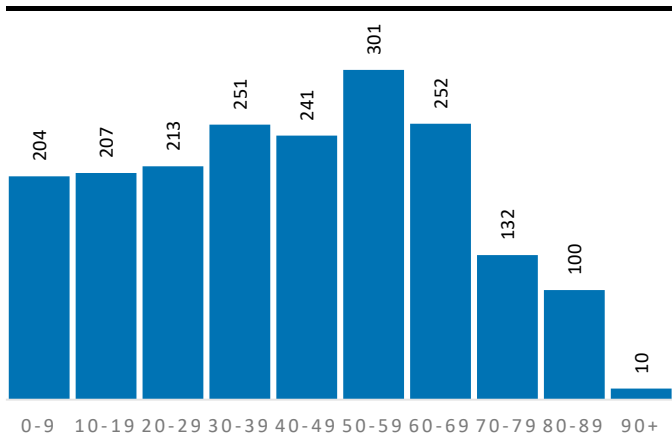

Demografische Grunddaten

	Quartier	SIE	RSK
Bevölkerung (Erstwohnung) 2022	1.911	44.041	625.312
davon: 0-19 Jahre	411	8.345	121.095
davon: 20-64 Jahre	1.144	26.733	365.354
davon: 65 Jahre und darüber	356	8.963	138.863
Durchschnittsalter	41,9	42,9	44,4
Bev. mit Migrationshintergrund	720	16.500	189.698

Privathaushalte

	Quartier	SIE	RSK
Einpersonenhaushalte	330	10.430	119.194
Privathaushalte mit Kindern	214	4.382	63.256
Alleinerziehenden-Haushalte	39	815	9.795

Aufmerksamkeitsbedarf 2022

Aufmerksamkeitsbedarf 2022

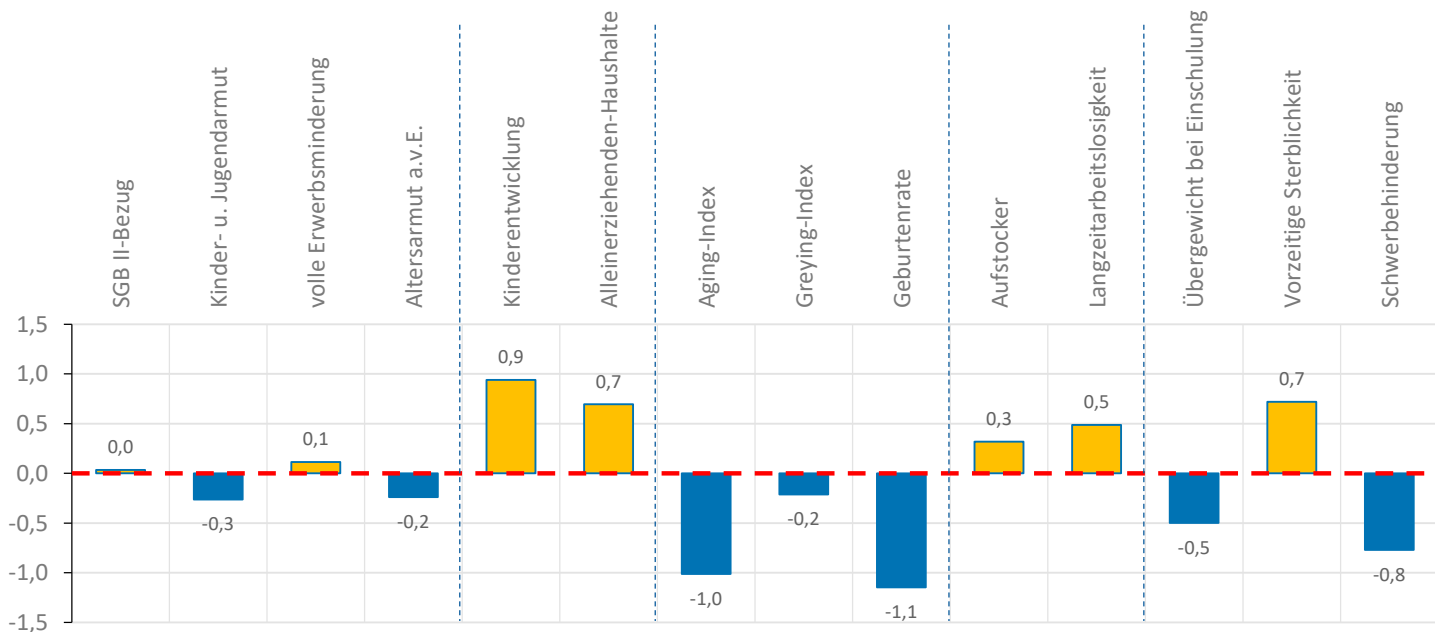
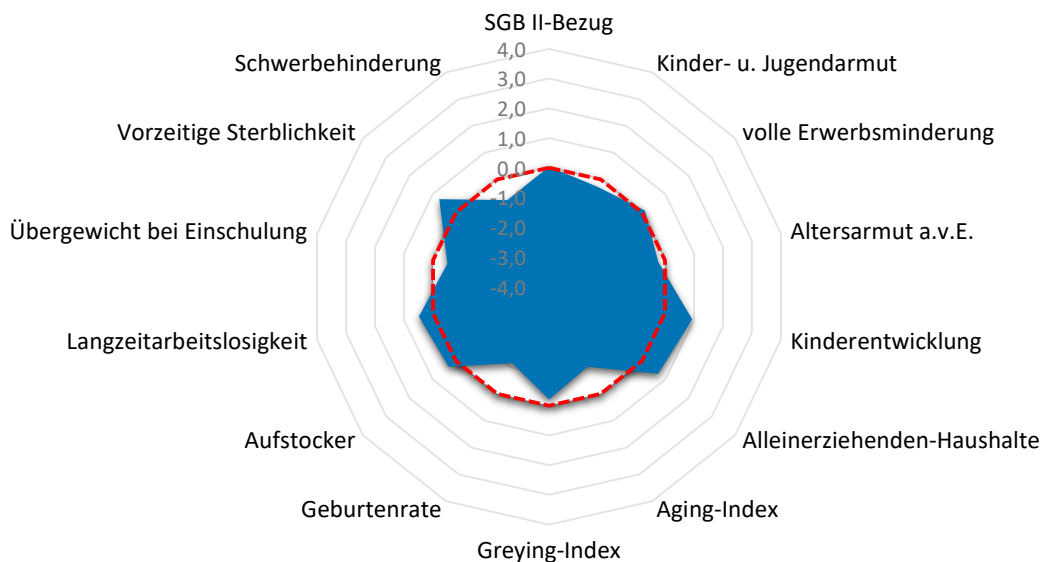

Quartier SIE-190

Armut	Quartier	SIE	RSK
SGB II-Bezug	7,5%	10,6%	7,2%
Kinder- u. Jugendarmut	9,8%	16,3%	11,4%
volle Erwerbsminderung	0,7%	1,1%	0,6%
Altersarmut außerhalb v. Einrichtung	2,2%	4,3%	2,6%

Bildung, Erziehung, Entwicklung	Quartier	SIE	RSK
Kinderentwicklung	43,5%	30,3%	32,6%
Alleinerziehenden-Haushalte	18,2%	18,6%	15,5%

Demografie	Quartier	SIE	RSK
Aging-Index	87	107	115
Greying-Index	45	49	48
Geburtenrate	54	47	44

Erwerbstätigkeit	Quartier	SIE	RSK
Aufstockerquote SGB II	23,0%	22,9%	21,4%
Langzeitarbeitslosigkeit	3,3%	3,5%	2,5%

Gesundheit und Wohlergehen	Quartier	SIE	RSK
Übergewicht bei Einschulung	4,3%	5,8%	7,3%
Vorzeitige Sterblichkeit	314	257	224
Schwerbehinderung	9,6%	11,0%	10,9%

Aufmerksamkeitsbedarf standard.	Quartier	SIE	RSK
insgesamt	-0,1	0,3	0,0
Armut	-0,1	0,8	0,0
Bildung, Erziehung	0,8	0,3	0,0
Demografie	-0,8	-0,2	0,0
Erwerbsarbeit	0,4	0,5	0,0
Gesundheit	-0,2	0,0	0,0

Kita- und Schulstandorte	Quartier	SIE	RSK
Kindertageseinrichtungen	0	23	403
Grundschulen	0	9	105
Familienzentren	1	15	110

Wohn- und Betreuungsangebote	Quartier	SIE	RSK
Tagespflege-Plätze	45	57	397
stat. Kurzzeitpflege-Plätze	0	0	81
stat. Dauerpflege-Plätze	0	504	5.614
Plätze in Pflege-WGs	0	24	296
stat. EGH-Plätze	0	94	1.043
Plätze in EGH-WGs	0	49	138
Hospiz-Plätze	0	0	29

Gesundheitsversorgung	Quartier	SIE	RSK
hausärztlich tätige Ärzte	0	38	459
Apotheken	0	12	139

Zeitliche Entwicklung

SIE-190

In diesem letzten Abschnitt werden die Indikatorenwerte für die Themenfelder in ihrer zeitlichen Entwicklung 2020 - 2022 dargestellt. Dies erfolgt tabellarisch für die Quartiere und auch als Gesamtentwicklung für die Kommune.

Die Liniendiagramme illustrieren ergänzend die aufgeführten Daten für das Quartier. Für das Themenfeld Gesundheit ist eine zweite Skala auf der rechten Seite abgebildet, die die Werte für die frühzeitige Sterblichkeit wiedergibt.

Armut	Quartierswerte im Jahr			Gesamtwerte SIE im Jahr		
	2020	2021	2022	2020	2021	2022
A.1 SGB II-Bezug	6,3%	8,1%	7,5%	8,3%	10,5%	10,6%
A.2 Kinder- u. Jugendarmut	12,6%	10,1%	9,8%	18,2%	16,2%	16,3%
A.3 volle Erwerbsminderung	0,8%	0,8%	0,7%	1,2%	1,2%	1,1%
A.4 Altersarmut auß. v. Einrichtungen	2,1%	2,3%	2,2%	4,7%	4,6%	4,3%

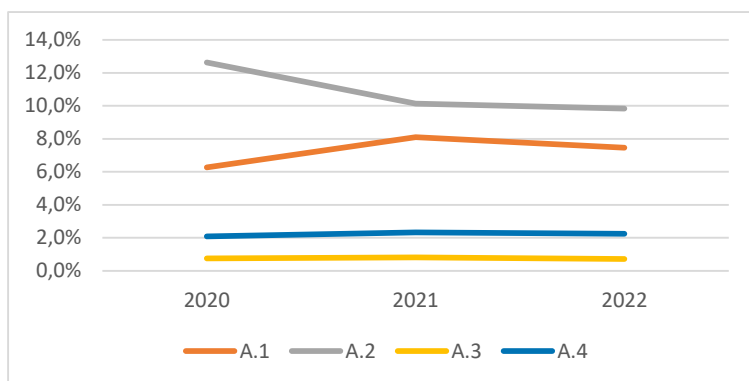

Bildung, Erziehung, Entwicklung	Quartierswerte im Jahr			Gesamtwerte SIE im Jahr		
	2020	2021	2022	2020	2021	2022
B.1 Kinderentwicklung	43,5%	43,5%	43,5%	30,3%	30,3%	30,3%
B.2 Alleinerziehenden-Haushalte	18,4%	18,6%	18,2%	17,9%	18,1%	18,6%

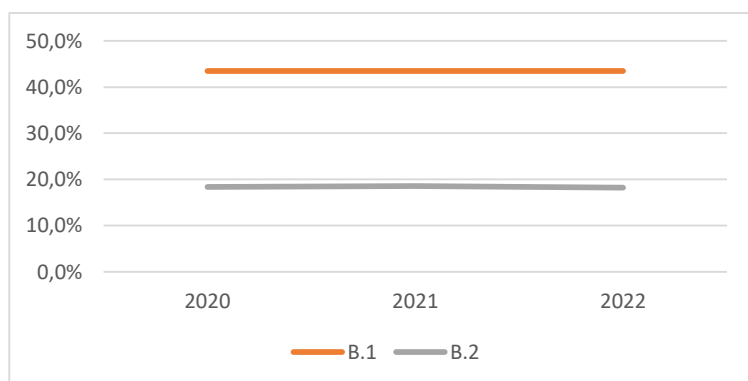

Zeitliche Entwicklung

SIE-190

Demografie	Quartierswerte im Jahr		
	2020	2021	2022
D.1 Aging-Index	85	84	87
D.2 Greying-Index	43	41	45
D.3 Geburtenrate	54	49	54

Gesamtwerte SIE im Jahr		
2020	2021	2022
106	108	107
48	50	49
45	49	47

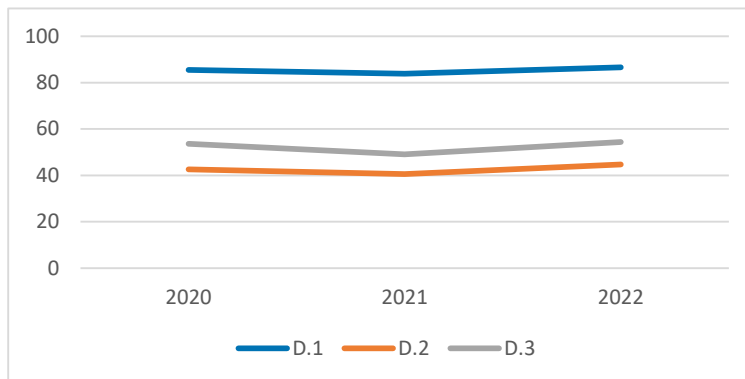

Erwerbstätigkeit	Quartierswerte im Jahr		
	2020	2021	2022
E.1 Aufstockerquote SGB II	26,9%	25,0%	23,0%
E.1 Langzeitarbeitslosigkeit	3,5%	3,4%	3,3%

Gesamtwerte SIE im Jahr		
2020	2021	2022
25,1%	25,0%	22,9%
4,0%	4,2%	3,5%

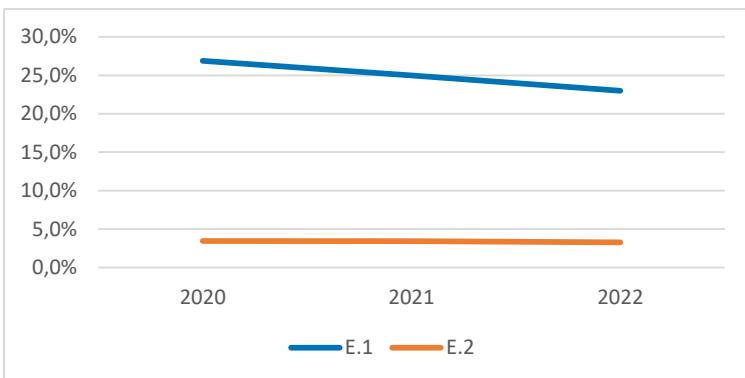

Gesundheit und Wohlergehen	Quartierswerte im Jahr		
	2020	2021	2022
G.1 Übergewicht bei Einschulung	4,3%	4,3%	4,3%
G.2 Vorzeitige Sterblichkeit	165	215	314
G.3 Schwerbehinderung	9,0%	9,8%	9,6%

Gesamtwerte SIE im Jahr		
2020	2021	2022
5,8%	5,8%	5,8%
206	238	257
9,0%	11,2%	11,0%

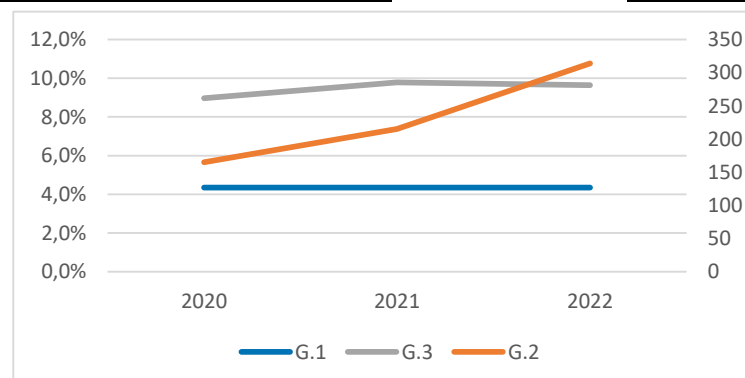

SIE-200

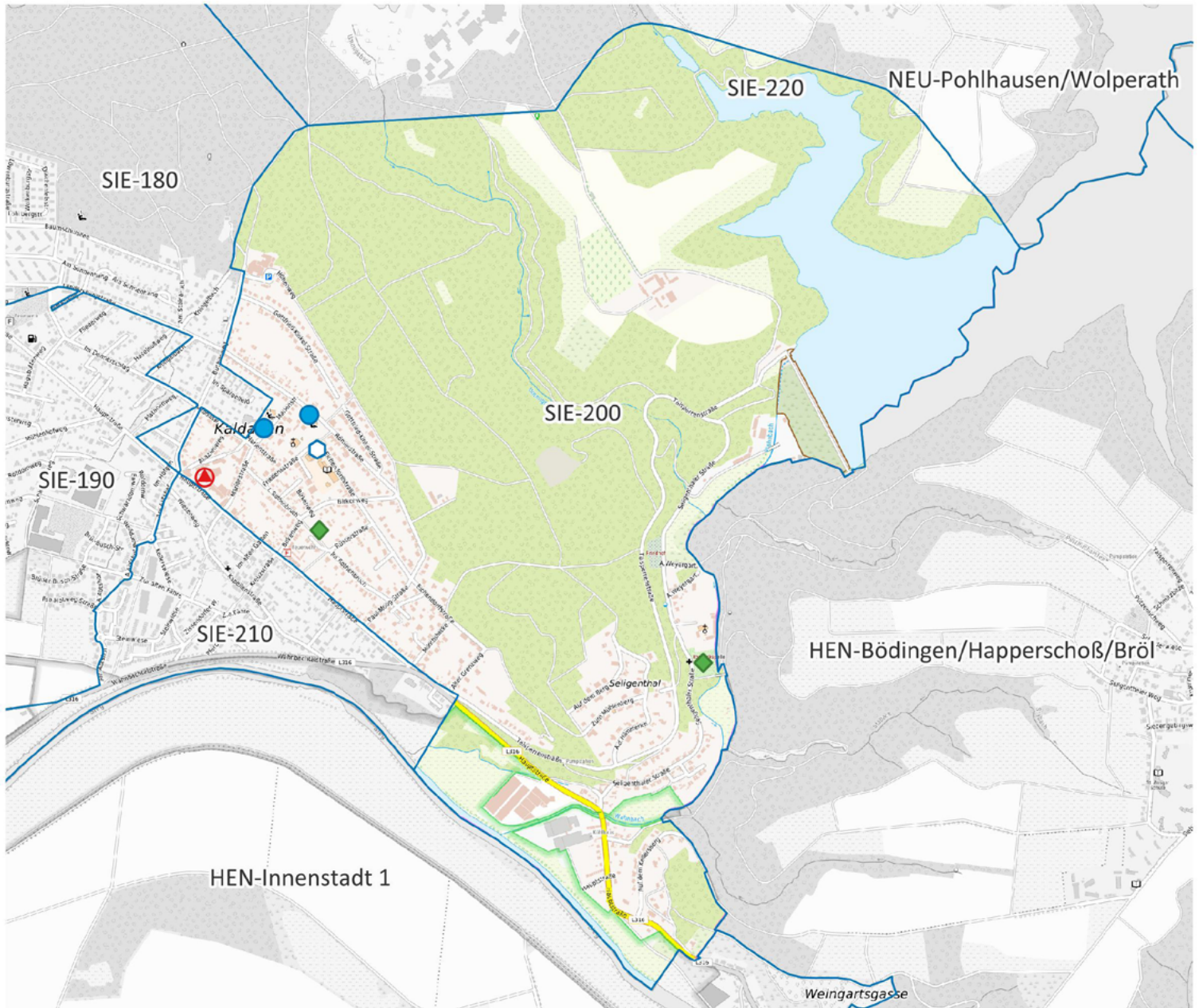

-  Apotheke
-  Krankenhaus
-  Grundschule
-  Kindertagesstätte
-  Spielplatz/ Bolzplatz
-  Schwimmbad
-  Quartiersgrenze

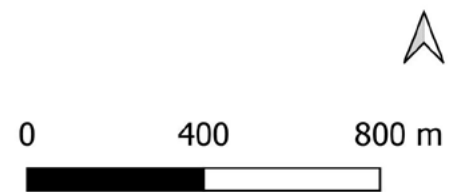

Land NRW (2022) / Sozialamt, Amt für Katasterwesen und Geoinformation des Rhein-Sieg-Kreises (2024) / Hintergrundkarte BKG (2020) - Lizenz dl-de/zero-2-0 (www.govdata.de/dl-de/zero-2-0)

Quartier SIE-200

Altersklassen

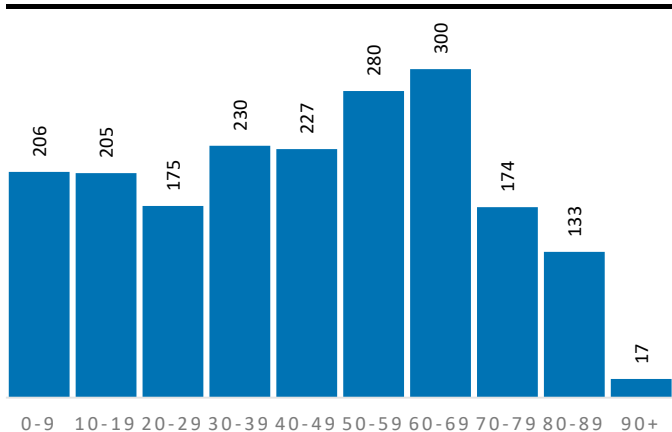

Demografische Grunddaten

	Quartier	SIE	RSK
Bevölkerung (Erstwohnung) 2022	1.947	44.041	625.312
davon: 0-19 Jahre	411	8.345	121.095
davon: 20-64 Jahre	1.091	26.733	365.354
davon: 65 Jahre und darüber	445	8.963	138.863
Durchschnittsalter	44,3	42,9	44,4
Bev. mit Migrationshintergrund	527	16.500	189.698

Privathaushalte

	Quartier	SIE	RSK
Einpersonenhaushalte	330	10.430	119.194
Privathaushalte mit Kindern	200	4.382	63.256
Alleinerziehenden-Haushalte	27	815	9.795

Aufmerksamkeitsbedarf 2022

Aufmerksamkeitsbedarf 2022

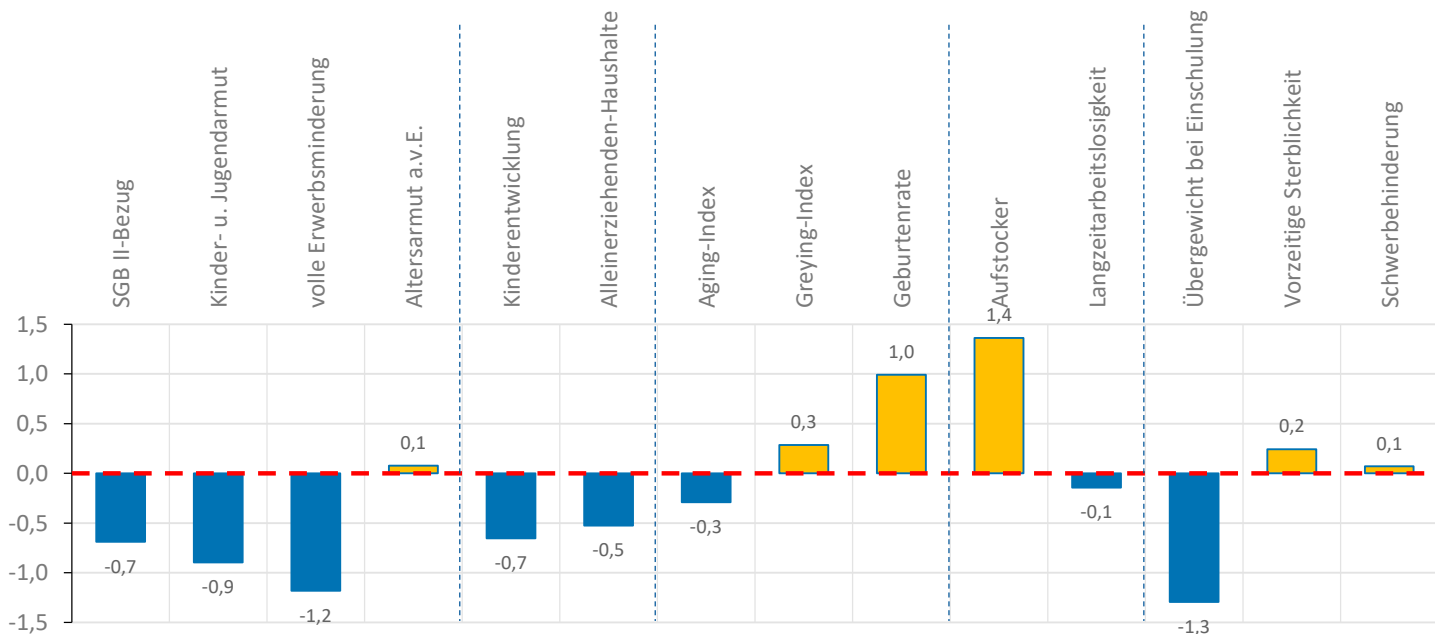
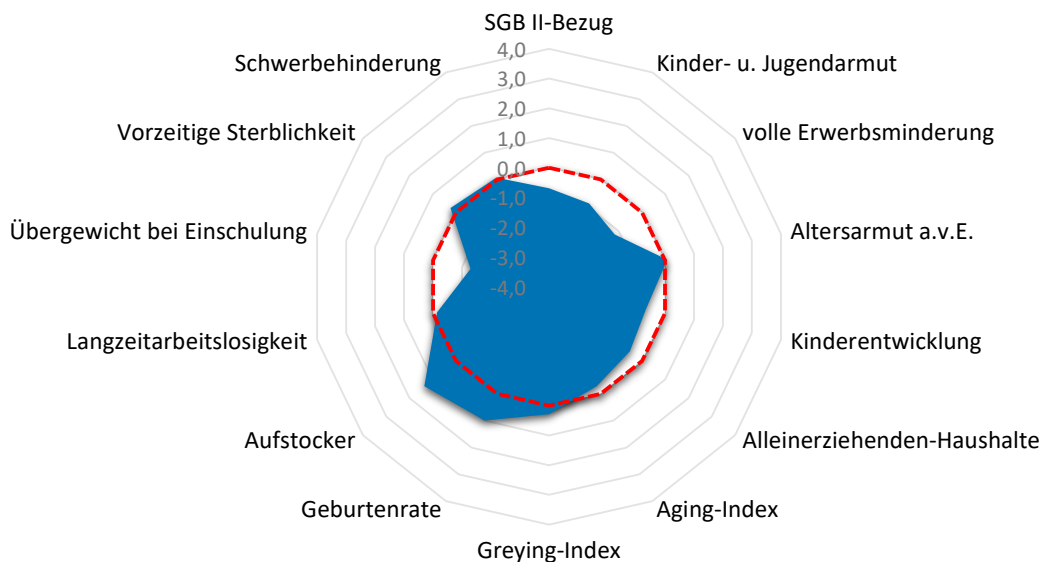

Quartier SIE-200

Armut	Quartier	SIE	RSK
SGB II-Bezug	4,5%	10,6%	7,2%
Kinder- u. Jugendarmut	5,5%	16,3%	11,4%
volle Erwerbsminderung	0,1%	1,1%	0,6%
Altersarmut außerhalb v. Einrichtung	2,9%	4,3%	2,6%

Bildung, Erziehung, Entwicklung	Quartier	SIE	RSK
Kinderentwicklung	23,8%	30,3%	32,6%
Alleinerziehenden-Haushalte	13,5%	18,6%	15,5%

Demografie	Quartier	SIE	RSK
Aging-Index	108	107	115
Greying-Index	51	49	48
Geburtenrate	35	47	44

Erwerbstätigkeit	Quartier	SIE	RSK
Aufstockerquote SGB II	28,0%	22,9%	21,4%
Langzeitarbeitslosigkeit	2,3%	3,5%	2,5%

Gesundheit und Wohlergehen	Quartier	SIE	RSK
Übergewicht bei Einschulung	0,0%	5,8%	7,3%
Vorzeitige Sterblichkeit	257	257	224
Schwerbehinderung	10,9%	11,0%	10,9%

Aufmerksamkeitsbedarf standard.	Quartier	SIE	RSK
insgesamt	-0,2	0,3	0,0
Armut	-0,7	0,8	0,0
Bildung, Erziehung	-0,6	0,3	0,0
Demografie	0,3	-0,2	0,0
Erwerbsarbeit	0,6	0,5	0,0
Gesundheit	-0,3	0,0	0,0

Kita- und Schulstandorte	Quartier	SIE	RSK
Kindertageseinrichtungen	2	23	403
Grundschulen	1	9	105
Familienzentren	0	15	110

Wohn- und Betreuungsangebote	Quartier	SIE	RSK
Tagespflege-Plätze	0	57	397
stat. Kurzzeitpflege-Plätze	0	0	81
stat. Dauerpflege-Plätze	0	504	5.614
Plätze in Pflege-WGs	0	24	296
stat. EGH-Plätze	0	94	1.043
Plätze in EGH-WGs	0	49	138
Hospiz-Plätze	0	0	29

Gesundheitsversorgung	Quartier	SIE	RSK
hausärztlich tätige Ärzte	4	38	459
Apotheken	1	12	139

Zeitliche Entwicklung

SIE-200

In diesem letzten Abschnitt werden die Indikatorenwerte für die Themenfelder in ihrer zeitlichen Entwicklung 2020 - 2022 dargestellt. Dies erfolgt tabellarisch für die Quartiere und auch als Gesamtentwicklung für die Kommune.

Die Liniendiagramme illustrieren ergänzend die aufgeführten Daten für das Quartier. Für das Themenfeld Gesundheit ist eine zweite Skala auf der rechten Seite abgebildet, die die Werte für die frühzeitige Sterblichkeit wiedergibt.

Armut	Quartierswerte im Jahr			Gesamtwerte SIE im Jahr		
	2020	2021	2022	2020	2021	2022
A.1 SGB II-Bezug	2,7%	5,0%	4,5%	8,3%	10,5%	10,6%
A.2 Kinder- u. Jugendarmut	5,7%	6,5%	5,5%	18,2%	16,2%	16,3%
A.3 volle Erwerbsminderung	0,2%	0,2%	0,1%	1,2%	1,2%	1,1%
A.4 Altersarmut auß. v. Einrichtungen	2,5%	2,7%	2,9%	4,7%	4,6%	4,3%

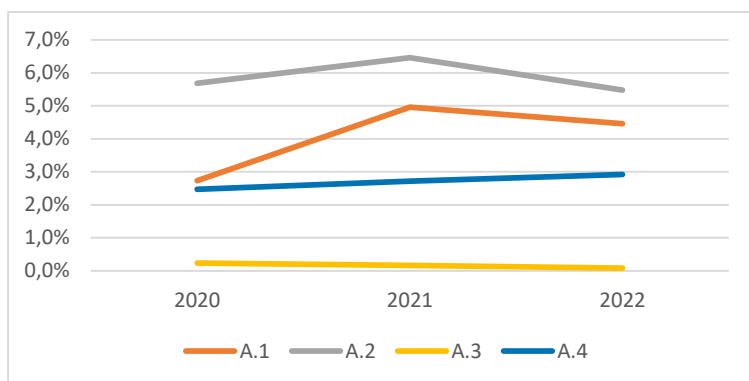

Bildung, Erziehung, Entwicklung	Quartierswerte im Jahr			Gesamtwerte SIE im Jahr		
	2020	2021	2022	2020	2021	2022
B.1 Kinderentwicklung	23,8%	23,8%	23,8%	30,3%	30,3%	30,3%
B.2 Alleinerziehenden-Haushalte	11,8%	13,8%	13,5%	17,9%	18,1%	18,6%

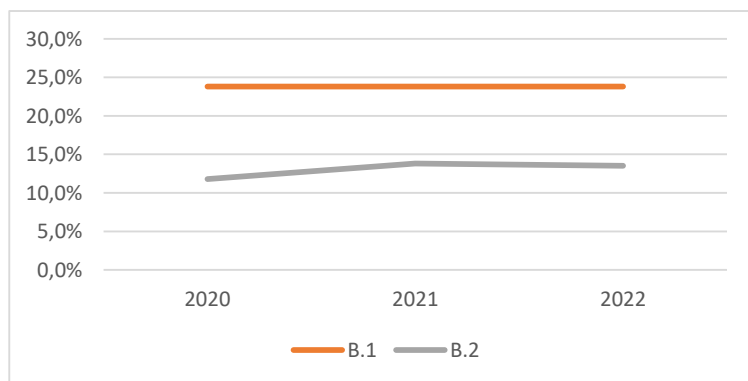

Zeitliche Entwicklung

SIE-200

Demografie	Quartierswerte im Jahr		
	2020	2021	2022
D.1 Aging-Index	105	103	108
D.2 Greying-Index	48	48	51
D.3 Geburtenrate	51	70	35

Gesamtwerte SIE im Jahr	2020	2021	2022
	D.1	106	108
D.2	48	50	49
D.3	45	49	47

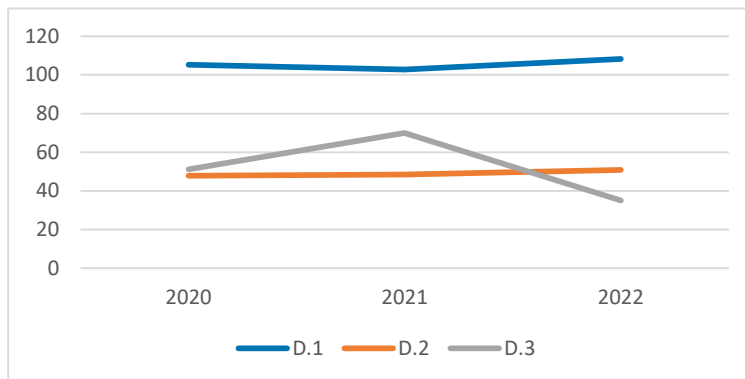

Erwerbstätigkeit	Quartierswerte im Jahr		
	2020	2021	2022
E.1 Aufstockerquote SGB II	18,3%	25,0%	28,0%
E.1 Langzeitarbeitslosigkeit	2,9%	2,9%	2,3%

Gesamtwerte SIE im Jahr	2020	2021	2022
	E.1	25,1%	25,0%
E.2	4,0%	4,2%	3,5%

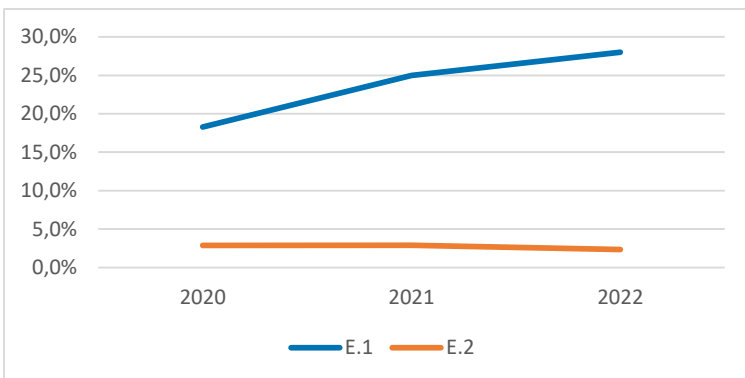

Gesundheit und Wohlergehen	Quartierswerte im Jahr		
	2020	2021	2022
G.1 Übergewicht bei Einschulung	0,0%	0,0%	0,0%
G.2 Vorzeitige Sterblichkeit	149	201	257
G.3 Schwerbehinderung	7,9%	10,8%	10,9%

Gesamtwerte SIE im Jahr	2020	2021	2022
	G.1	5,8%	5,8%
G.2	206	238	257
G.3	9,0%	11,2%	11,0%

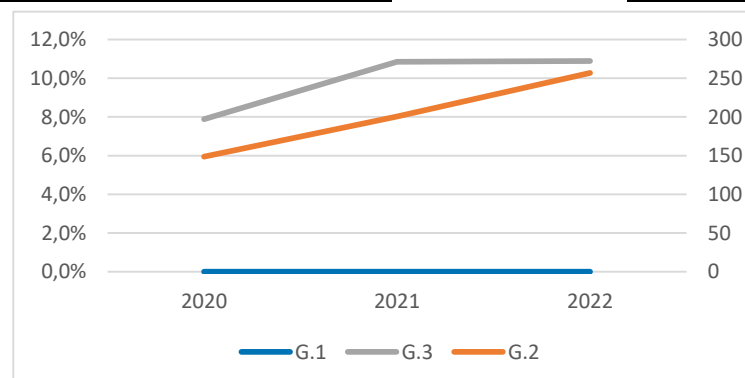

SIE-210

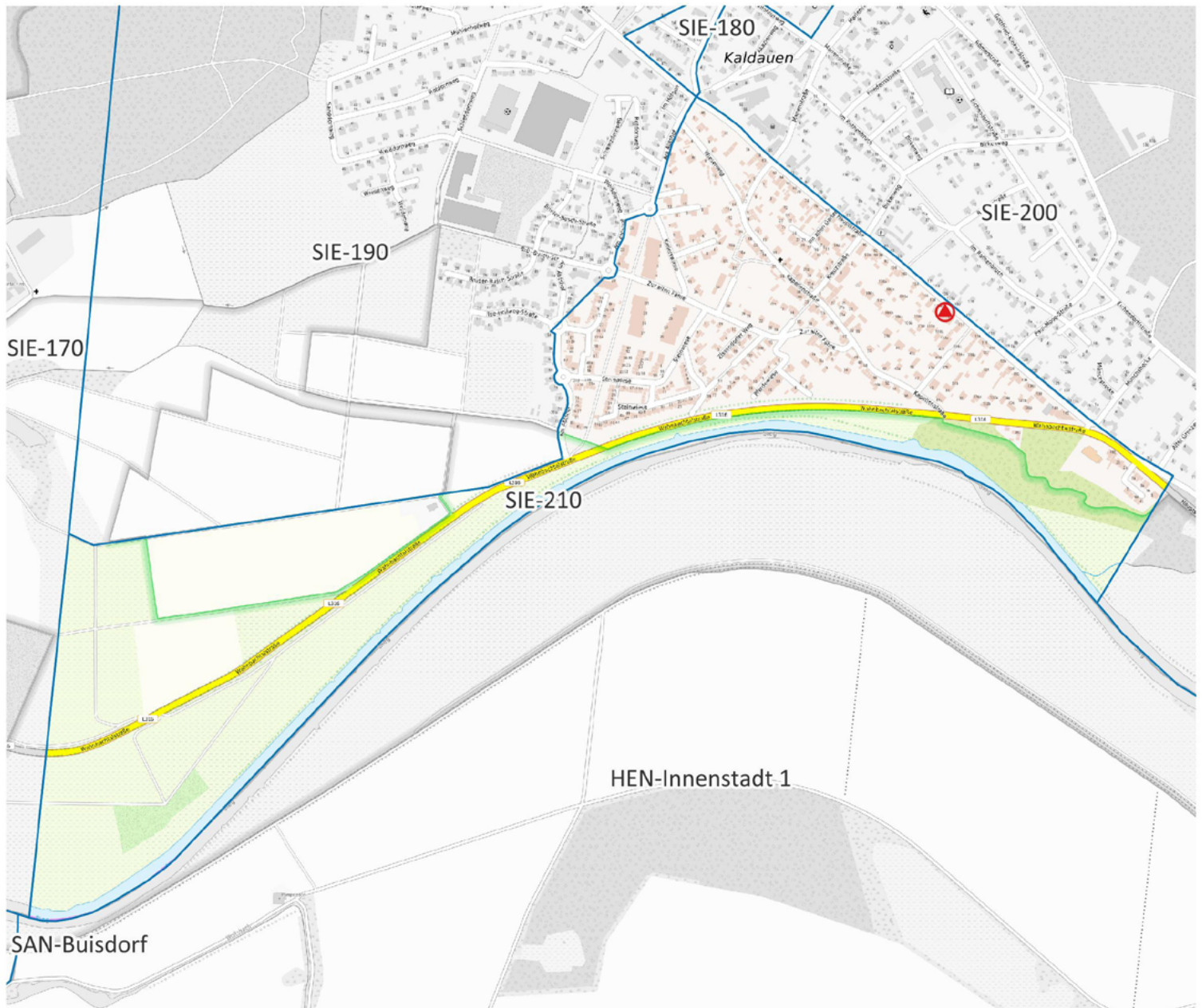

- ⊕ Apotheke
- ⊕ Krankenhaus
- Grundschule
- Kindertagesstätte
- ◆ Spielplatz/ Bolzplatz
- ▲ Schwimmbad
- Quartiersgrenze

0 200 400 m



Land NRW (2022) / Sozialamt, Amt für Katasterwesen und
Geoinformation des Rhein-Sieg-Kreises (2024) /
Hintergrundkarte BKG (2020) - Lizenz dl-de/zero-2-0
(www.govdata.de/dl-de/zero-2-0)

Quartier SIE-210

Altersklassen

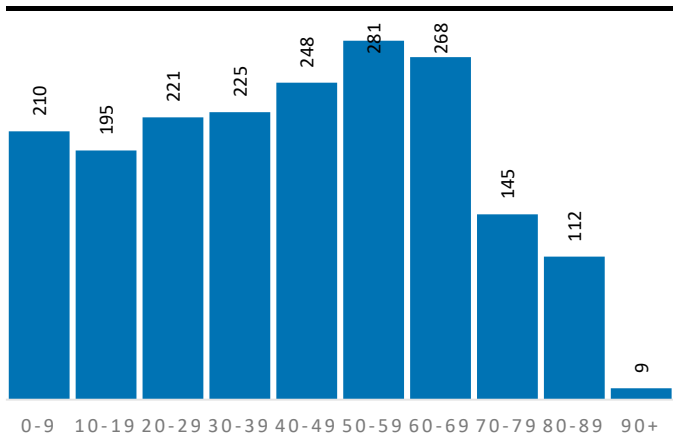

Demografische Grunddaten

	Quartier	SIE	RSK
Bevölkerung (Erstwohnung) 2022	1.914	44.041	625.312
davon: 0-19 Jahre	405	8.345	121.095
davon: 20-64 Jahre	1.110	26.733	365.354
davon: 65 Jahre und darüber	399	8.963	138.863
Durchschnittsalter	42,7	42,9	44,4
Bev. mit Migrationshintergrund	715	16.500	189.698

Privathaushalte

	Quartier	SIE	RSK
Einpersonenhaushalte	346	10.430	119.194
Privathaushalte mit Kindern	211	4.382	63.256
Alleinerziehenden-Haushalte	39	815	9.795

Aufmerksamkeitsbedarf 2022

Aufmerksamkeitsbedarf 2022

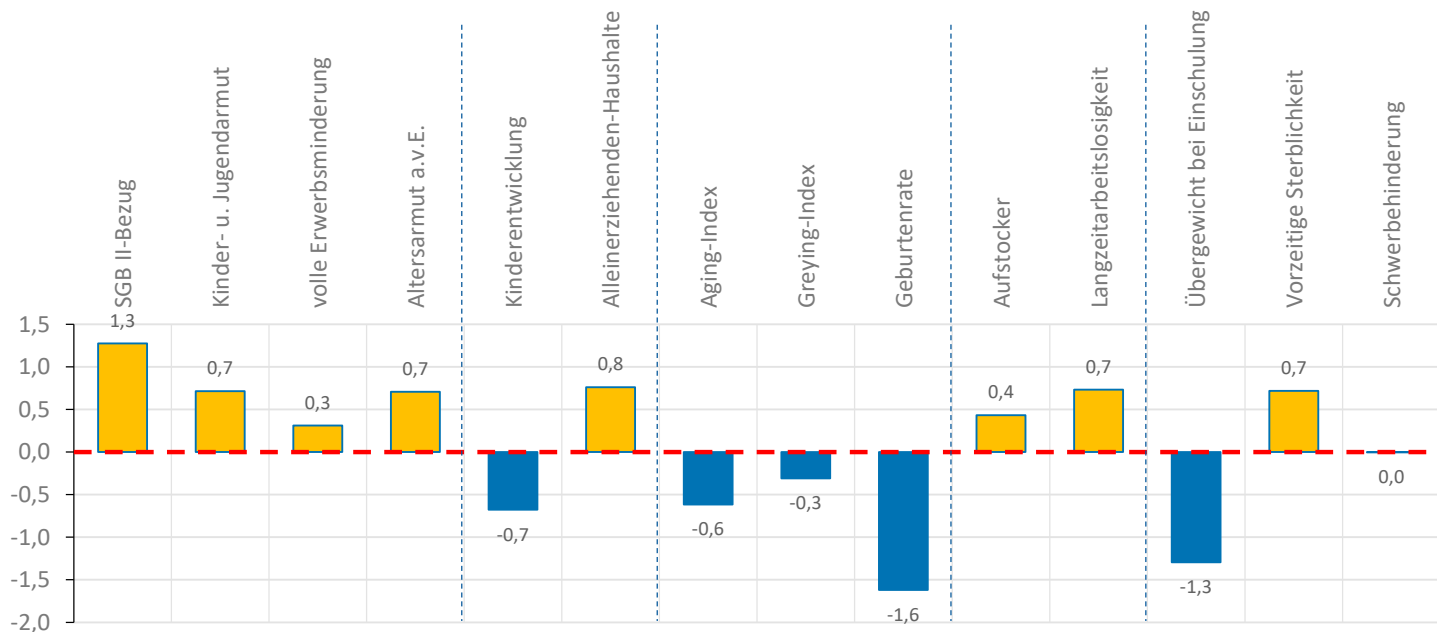
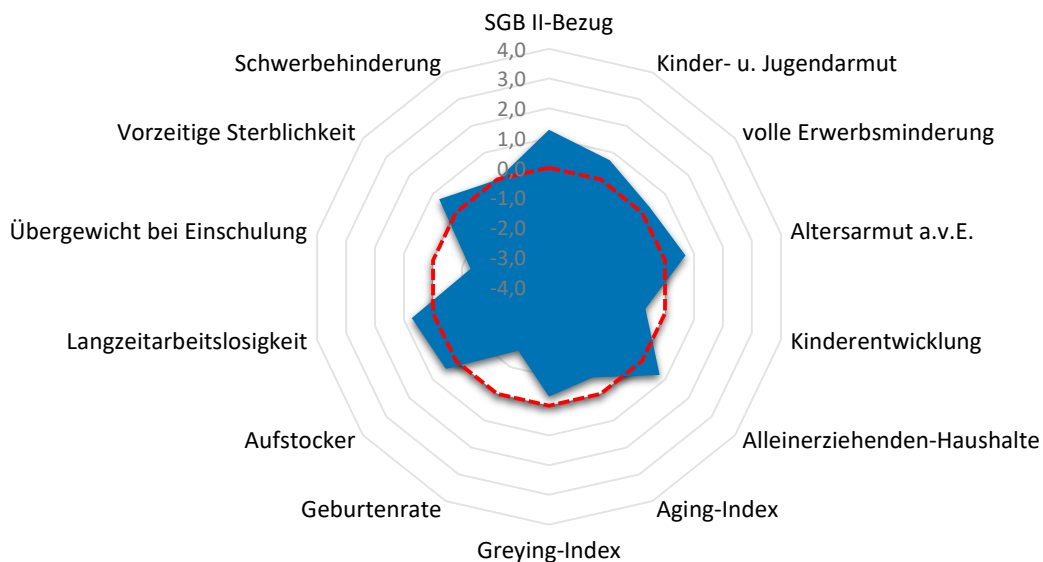

Quartier SIE-210

Armut	Quartier	SIE	RSK
SGB II-Bezug	12,6%	10,6%	7,2%
Kinder- u. Jugendarmut	16,6%	16,3%	11,4%
volle Erwerbsminderung	0,8%	1,1%	0,6%
Altersarmut außerhalb v. Einrichtung	4,3%	4,3%	2,6%

Bildung, Erziehung, Entwicklung	Quartier	SIE	RSK
Kinderentwicklung	23,5%	30,3%	32,6%
Alleinerziehenden-Haushalte	18,5%	18,6%	15,5%

Demografie	Quartier	SIE	RSK
Aging-Index	99	107	115
Greying-Index	44	49	48
Geburtenrate	59	47	44

Erwerbstätigkeit	Quartier	SIE	RSK
Aufstockerquote SGB II	23,5%	22,9%	21,4%
Langzeitarbeitslosigkeit	3,6%	3,5%	2,5%

Gesundheit und Wohlergehen	Quartier	SIE	RSK
Übergewicht bei Einschulung	0,0%	5,8%	7,3%
Vorzeitige Sterblichkeit	313	257	224
Schwerbehinderung	10,8%	11,0%	10,9%

Aufmerksamkeitsbedarf standard.	Quartier	SIE	RSK
insgesamt	0,1	0,3	0,0
Armut	0,8	0,8	0,0
Bildung, Erziehung	0,0	0,3	0,0
Demografie	-0,8	-0,2	0,0
Erwerbsarbeit	0,6	0,5	0,0
Gesundheit	-0,2	0,0	0,0

Kita- und Schulstandorte	Quartier	SIE	RSK
Kindertageseinrichtungen	0	23	403
Grundschulen	0	9	105
Familienzentren	0	15	110

Wohn- und Betreuungsangebote	Quartier	SIE	RSK
Tagespflege-Plätze	0	57	397
stat. Kurzzeitpflege-Plätze	0	0	81
stat. Dauerpflege-Plätze	0	504	5.614
Plätze in Pflege-WGs	0	24	296
stat. EGH-Plätze	7	94	1.043
Plätze in EGH-WGs	0	49	138
Hospiz-Plätze	0	0	29

Gesundheitsversorgung	Quartier	SIE	RSK
hausärztlich tätige Ärzte	5	38	459
Apotheken	1	12	139

Zeitliche Entwicklung

SIE-210

In diesem letzten Abschnitt werden die Indikatorenwerte für die Themenfelder in ihrer zeitlichen Entwicklung 2020 - 2022 dargestellt. Dies erfolgt tabellarisch für die Quartiere und auch als Gesamtentwicklung für die Kommune.

Die Liniendiagramme illustrieren ergänzend die aufgeführten Daten für das Quartier. Für das Themenfeld Gesundheit ist eine zweite Skala auf der rechten Seite abgebildet, die die Werte für die frühzeitige Sterblichkeit wiedergibt.

Armut	Quartierswerte im Jahr			Gesamtwerte SIE im Jahr		
	2020	2021	2022	2020	2021	2022
A.1 SGB II-Bezug	9,4%	14,5%	12,6%	8,3%	10,5%	10,6%
A.2 Kinder- u. Jugendarmut	20,8%	21,6%	16,6%	18,2%	16,2%	16,3%
A.3 volle Erwerbsminderung	0,7%	0,8%	0,8%	1,2%	1,2%	1,1%
A.4 Altersarmut auß. v. Einrichtungen	4,7%	4,2%	4,3%	4,7%	4,6%	4,3%

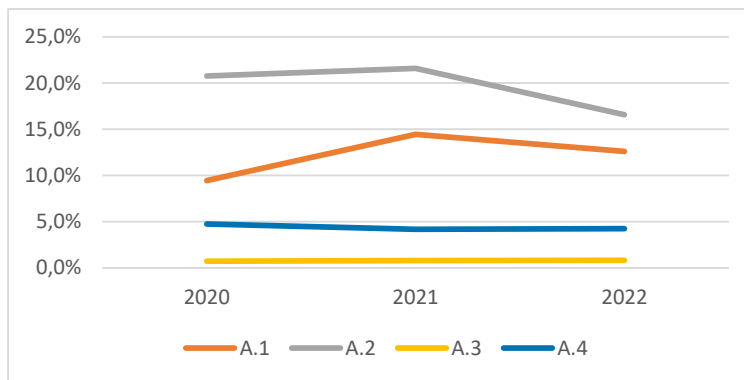

Bildung, Erziehung, Entwicklung	Quartierswerte im Jahr			Gesamtwerte SIE im Jahr		
	2020	2021	2022	2020	2021	2022
B.1 Kinderentwicklung	23,5%	23,5%	23,5%	30,3%	30,3%	30,3%
B.2 Alleinerziehenden-Haushalte	19,3%	17,6%	18,5%	17,9%	18,1%	18,6%

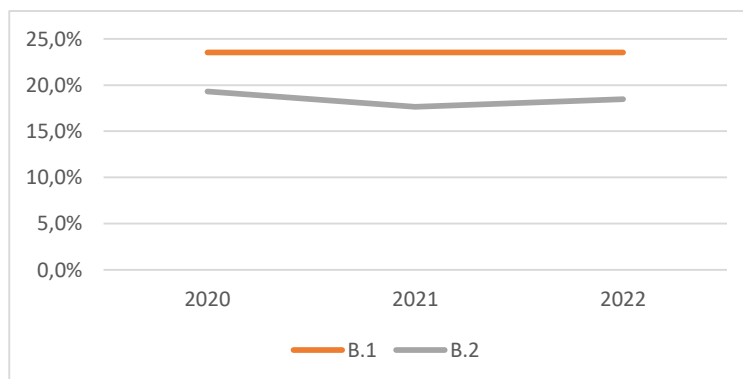

Zeitliche Entwicklung

SIE-210

Demografie	Quartierswerte im Jahr			Gesamtwerte SIE im Jahr		
	2020	2021	2022	2020	2021	2022
D.1 Aging-Index	96	96	99	106	108	107
D.2 Greying-Index	42	43	44	48	50	49
D.3 Geburtenrate	35	52	59	45	49	47

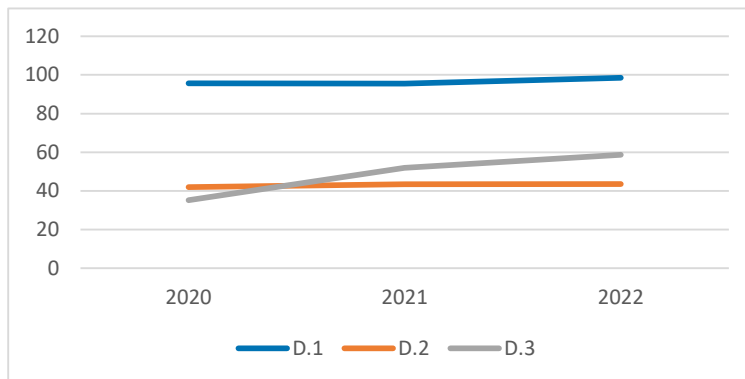

Erwerbstätigkeit	Quartierswerte im Jahr			Gesamtwerte SIE im Jahr		
	2020	2021	2022	2020	2021	2022
E.1 Aufstockerquote SGB II	27,1%	24,7%	23,5%	25,1%	25,0%	22,9%
E.1 Langzeitarbeitslosigkeit	4,7%	5,4%	3,6%	4,0%	4,2%	3,5%

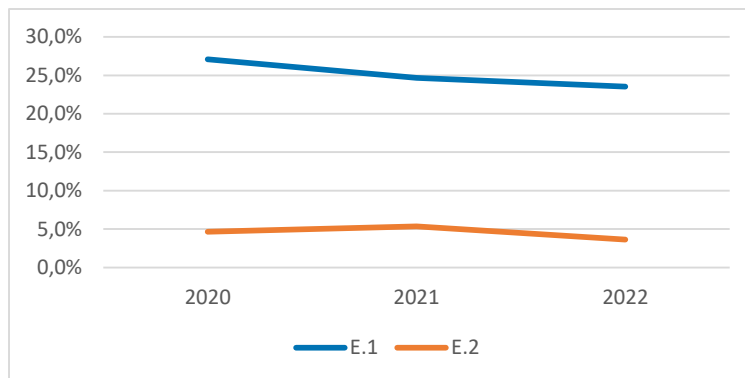

Gesundheit und Wohlergehen	Quartierswerte im Jahr			Gesamtwerte SIE im Jahr		
	2020	2021	2022	2020	2021	2022
G.1 Übergewicht bei Einschulung	0,0%	0,0%	0,0%	5,8%	5,8%	5,8%
G.2 Vorzeitige Sterblichkeit	263	262	313	206	238	257
G.3 Schwerbehinderung	8,9%	11,6%	10,8%	9,0%	11,2%	11,0%

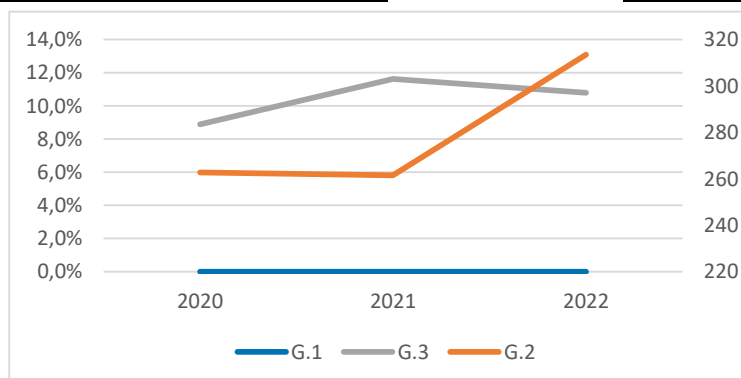

SIE-220

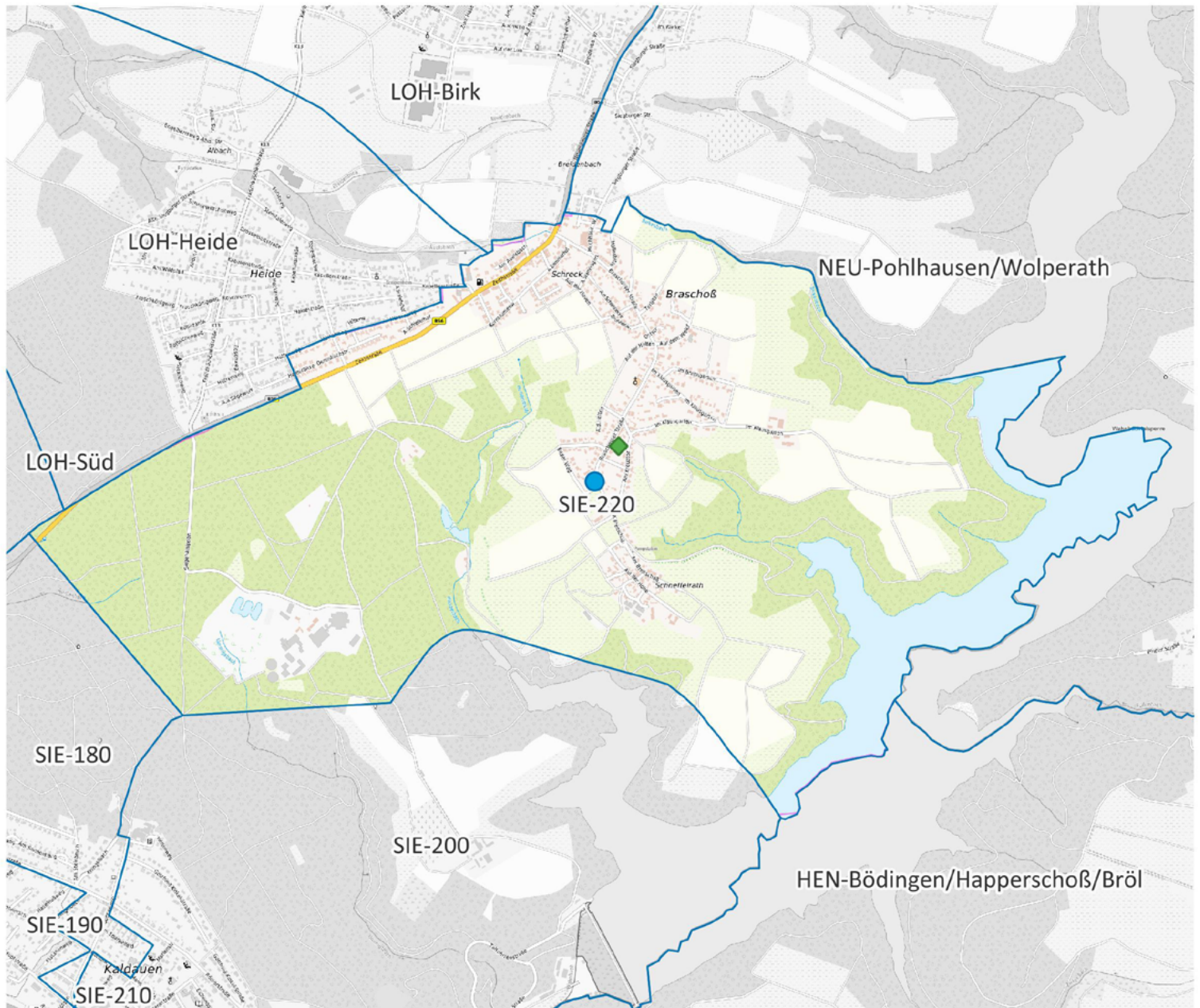

-  Apotheke
-  Krankenhaus
-  Grundschule
-  Kindertagesstätte
-  Spielplatz/ Bolzplatz
-  Schwimmbad
-  Quartiersgrenze



0 500 1.000 m



Land NRW (2022) / Sozialamt, Amt für Katasterwesen und
Geoinformation des Rhein-Sieg-Kreises (2024) /
Hintergrundkarte BKG (2020) - Lizenz dl-de/zero-2-0
(www.govdata.de/dl-de/zero-2-0)

Quartier SIE-220

Altersklassen

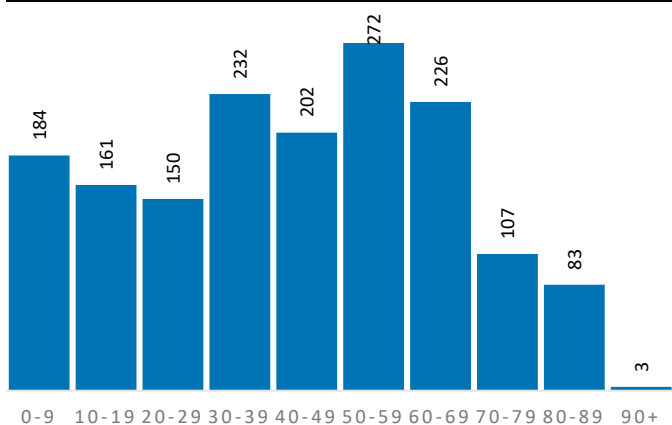

Demografische Grunddaten

	Quartier	SIE	RSK
Bevölkerung (Erstwohnung) 2022	1.620	44.041	625.312
davon: 0-19 Jahre	345	8.345	121.095
davon: 20-64 Jahre	983	26.733	365.354
davon: 65 Jahre und darüber	292	8.963	138.863
Durchschnittsalter	42,3	42,9	44,4
Bev. mit Migrationshintergrund	435	16.500	189.698

Privathaushalte

	Quartier	SIE	RSK
Einpersonenhaushalte	212	10.430	119.194
Privathaushalte mit Kindern	179	4.382	63.256
Alleinerziehenden-Haushalte	23	815	9.795

Aufmerksamkeitsbedarf 2022

Aufmerksamkeitsbedarf 2022

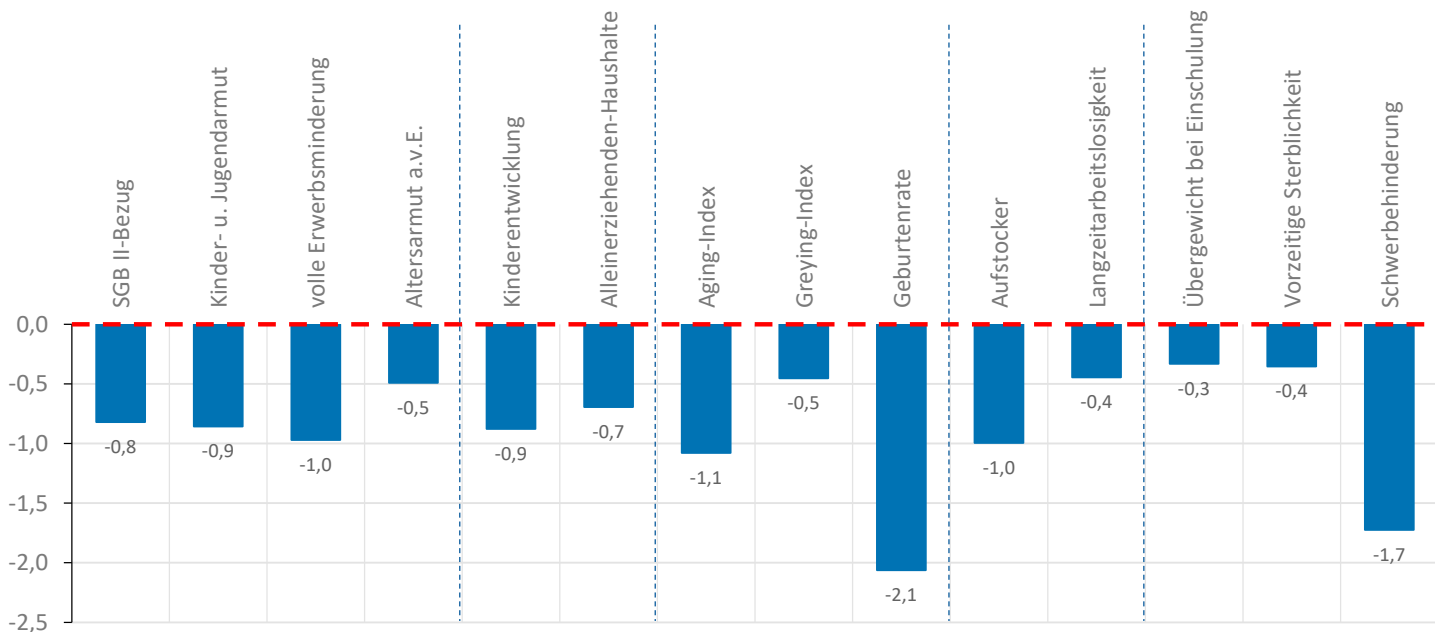
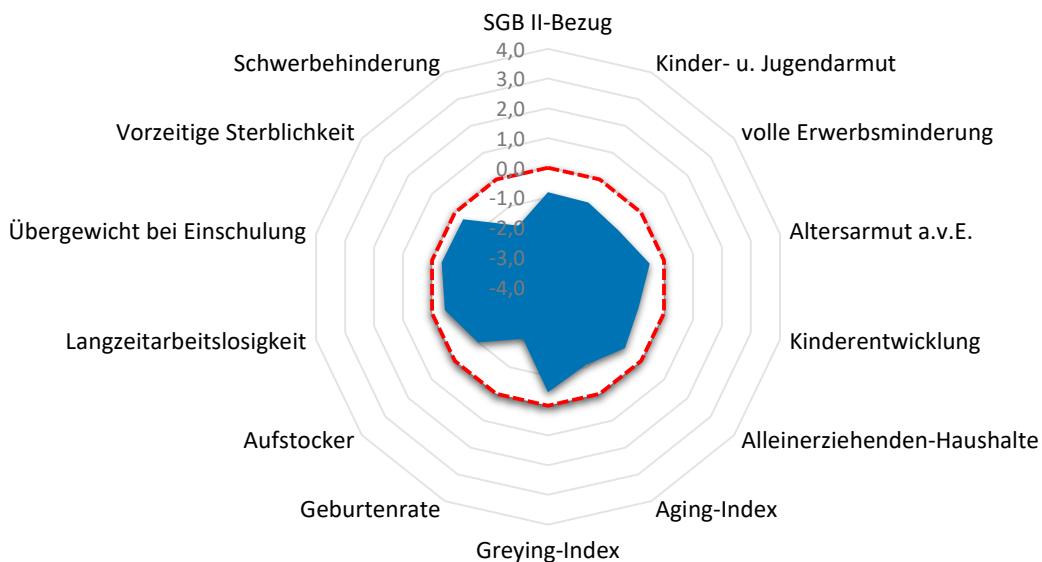

Quartier SIE-220

Armut	Quartier	SIE	RSK
SGB II-Bezug	3,9%	10,6%	7,2%
Kinder- u. Jugendarmut	5,8%	16,3%	11,4%
volle Erwerbsminderung	0,2%	1,1%	0,6%
Altersarmut außerhalb v. Einrichtung	1,7%	4,3%	2,6%

Bildung, Erziehung, Entwicklung	Quartier	SIE	RSK
Kinderentwicklung	21,1%	30,3%	32,6%
Alleinerziehenden-Haushalte	12,8%	18,6%	15,5%

Demografie	Quartier	SIE	RSK
Aging-Index	85	107	115
Greying-Index	42	49	48
Geburtenrate	63	47	44

Erwerbstätigkeit	Quartier	SIE	RSK
Aufstockerquote SGB II	16,7%	22,9%	21,4%
Langzeitarbeitslosigkeit	1,9%	3,5%	2,5%

Gesundheit und Wohlergehen	Quartier	SIE	RSK
Übergewicht bei Einschulung	5,3%	5,8%	7,3%
Vorzeitige Sterblichkeit	185	257	224
Schwerbehinderung	8,2%	11,0%	10,9%

Aufmerksamkeitsbedarf standard.	Quartier	SIE	RSK
insgesamt	-0,9	0,3	0,0
Armut	-0,8	0,8	0,0
Bildung, Erziehung	-0,8	0,3	0,0
Demografie	-1,2	-0,2	0,0
Erwerbsarbeit	-0,7	0,5	0,0
Gesundheit	-0,8	0,0	0,0

Kita- und Schulstandorte	Quartier	SIE	RSK
Kindertageseinrichtungen	1	23	403
Grundschulen	0	9	105
Familienzentren	1	15	110

Wohn- und Betreuungsangebote	Quartier	SIE	RSK
Tagespflege-Plätze	0	57	397
stat. Kurzzeitpflege-Plätze	0	0	81
stat. Dauerpflege-Plätze	0	504	5.614
Plätze in Pflege-WGs	0	24	296
stat. EGH-Plätze	0	94	1.043
Plätze in EGH-WGs	0	49	138
Hospiz-Plätze	0	0	29

Gesundheitsversorgung	Quartier	SIE	RSK
hausärztlich tätige Ärzte	0	38	459
Apotheken	0	12	139

Zeitliche Entwicklung

SIE-220

In diesem letzten Abschnitt werden die Indikatorenwerte für die Themenfelder in ihrer zeitlichen Entwicklung 2020 - 2022 dargestellt. Dies erfolgt tabellarisch für die Quartiere und auch als Gesamtentwicklung für die Kommune.

Die Liniendiagramme illustrieren ergänzend die aufgeführten Daten für das Quartier. Für das Themenfeld Gesundheit ist eine zweite Skala auf der rechten Seite abgebildet, die die Werte für die frühzeitige Sterblichkeit wiedergibt.

Armut	Quartierswerte im Jahr			Gesamtwerte SIE im Jahr		
	2020	2021	2022	2020	2021	2022
A.1 SGB II-Bezug	3,5%	4,6%	3,9%	8,3%	10,5%	10,6%
A.2 Kinder- u. Jugendarmut	9,5%	6,3%	5,8%	18,2%	16,2%	16,3%
A.3 volle Erwerbsminderung	0,4%	0,3%	0,2%	1,2%	1,2%	1,1%
A.4 Altersarmut auß. v. Einrichtungen	2,6%	1,8%	1,7%	4,7%	4,6%	4,3%

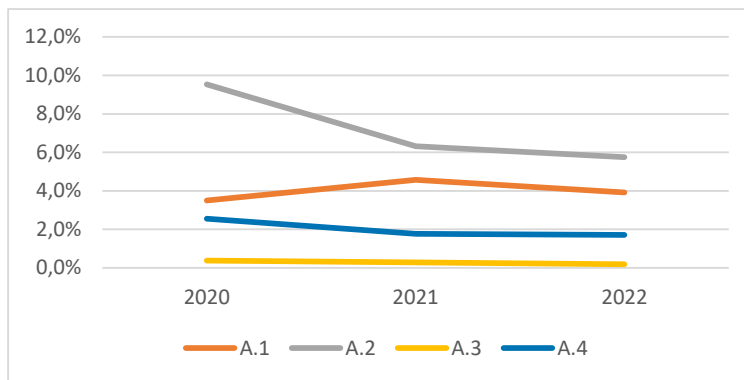

Bildung, Erziehung, Entwicklung	Quartierswerte im Jahr			Gesamtwerte SIE im Jahr		
	2020	2021	2022	2020	2021	2022
B.1 Kinderentwicklung	21,1%	21,1%	21,1%	30,3%	30,3%	30,3%
B.2 Alleinerziehenden-Haushalte	12,9%	10,9%	12,8%	17,9%	18,1%	18,6%

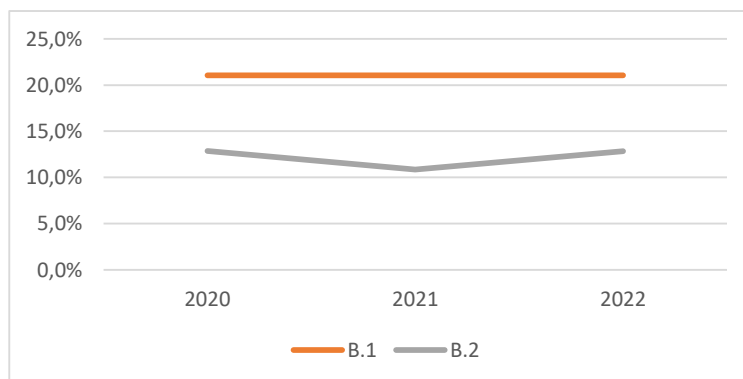

Zeitliche Entwicklung

SIE-220

Demografie	Quartierswerte im Jahr		
	2020	2021	2022
D.1 Aging-Index	81	84	85
D.2 Greying-Index	44	50	42
D.3 Geburtenrate	61	39	63

Gesamtwerte SIE im Jahr		
2020	2021	2022
106	108	107
48	50	49
45	49	47

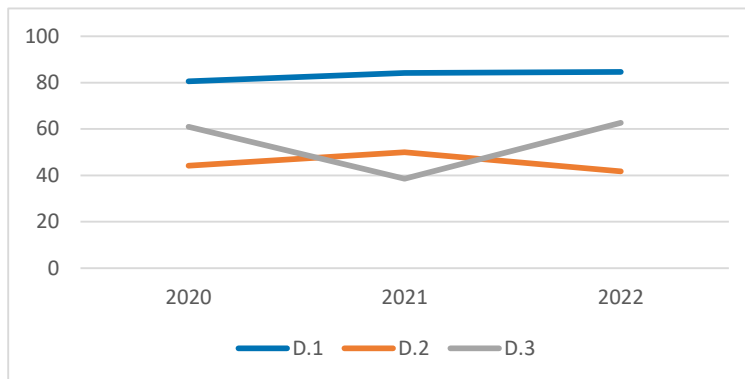

Erwerbstätigkeit	Quartierswerte im Jahr		
	2020	2021	2022
E.1 Aufstockerquote SGB II	18,3%	25,6%	16,7%
E.1 Langzeitarbeitslosigkeit	2,5%	2,5%	1,9%

Gesamtwerte SIE im Jahr		
2020	2021	2022
25,1%	25,0%	22,9%
4,0%	4,2%	3,5%

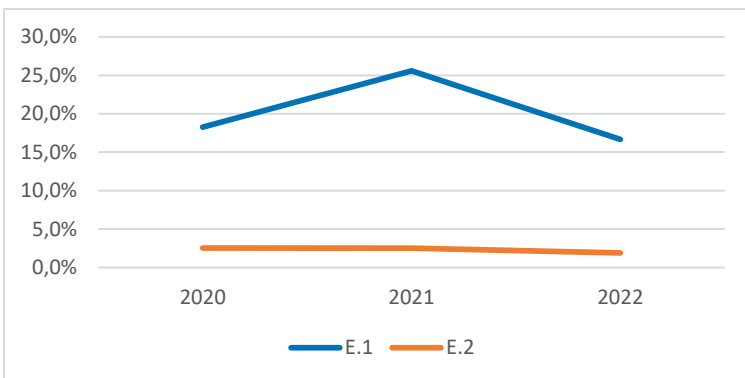

Gesundheit und Wohlergehen	Quartierswerte im Jahr		
	2020	2021	2022
G.1 Übergewicht bei Einschulung	5,3%	5,3%	5,3%
G.2 Vorzeitige Sterblichkeit	63	0	185
G.3 Schwerbehinderung	7,2%	8,7%	8,2%



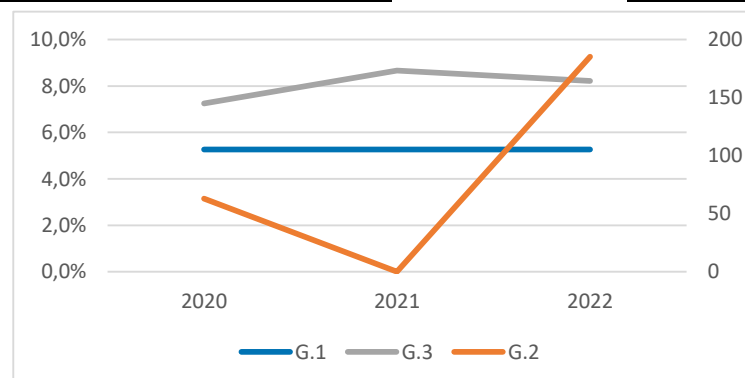



Gesamtwerte SIE im Jahr		
2020	2021	2022
5,8%	5,8%	5,8%
206	238	257
9,0%	11,2%	11,0%

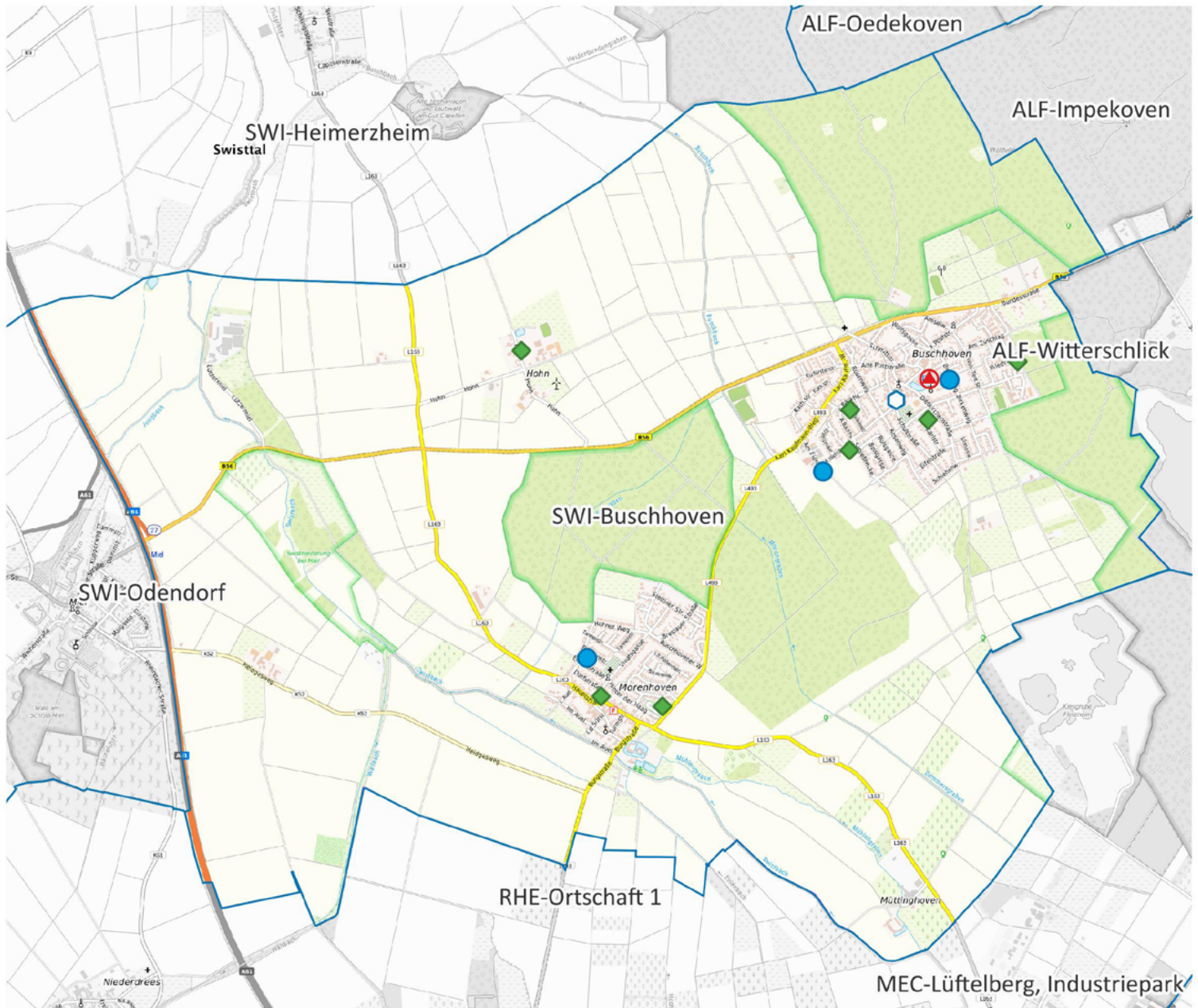

Gemeinde Swisttal

SWI-Buschhoven



-  Apotheke
-  Krankenhaus
-  Grundschule
-  Kindertagesstätte
-  Spielplatz/ Bolzplatz
-  Schwimmbad
-  Quartiersgrenze

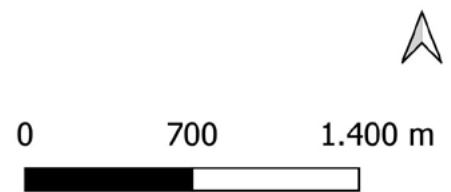

Land NRW (2022) / Sozialamt, Amt für Katasterwesen und Geoinformation des Rhein-Sieg-Kreises (2024) / Hintergrundkarte BKG (2020) - Lizenz dl-de/zero-2-0 (www.govdata.de/dl-de/zero-2-0)

Quartier SWI-Buschhoven

Altersklassen

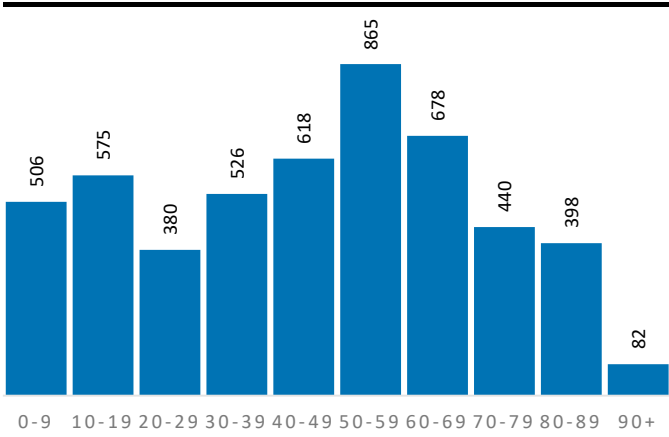

Demografische Grunddaten

	Quartier	SWI	RSK
Bevölkerung (Erstwohnung) 2022	5.068	19.043	625.312
davon: 0-19 Jahre	1.081	3.947	121.095
davon: 20-64 Jahre	2.762	10.552	365.354
davon: 65 Jahre und darüber	1.225	4.544	138.863
Durchschnittsalter	45,4	44,8	44,4
Bev. mit Migrationshintergrund	976	4.869	189.698

Privathaushalte

	Quartier	SWI	RSK
Einpersonenhaushalte	758	2.930	119.194
Privathaushalte mit Kindern	551	2.018	63.256
Alleinerziehenden-Haushalte	70	286	9.795

Aufmerksamkeitsbedarf 2022

Aufmerksamkeitsbedarf 2022

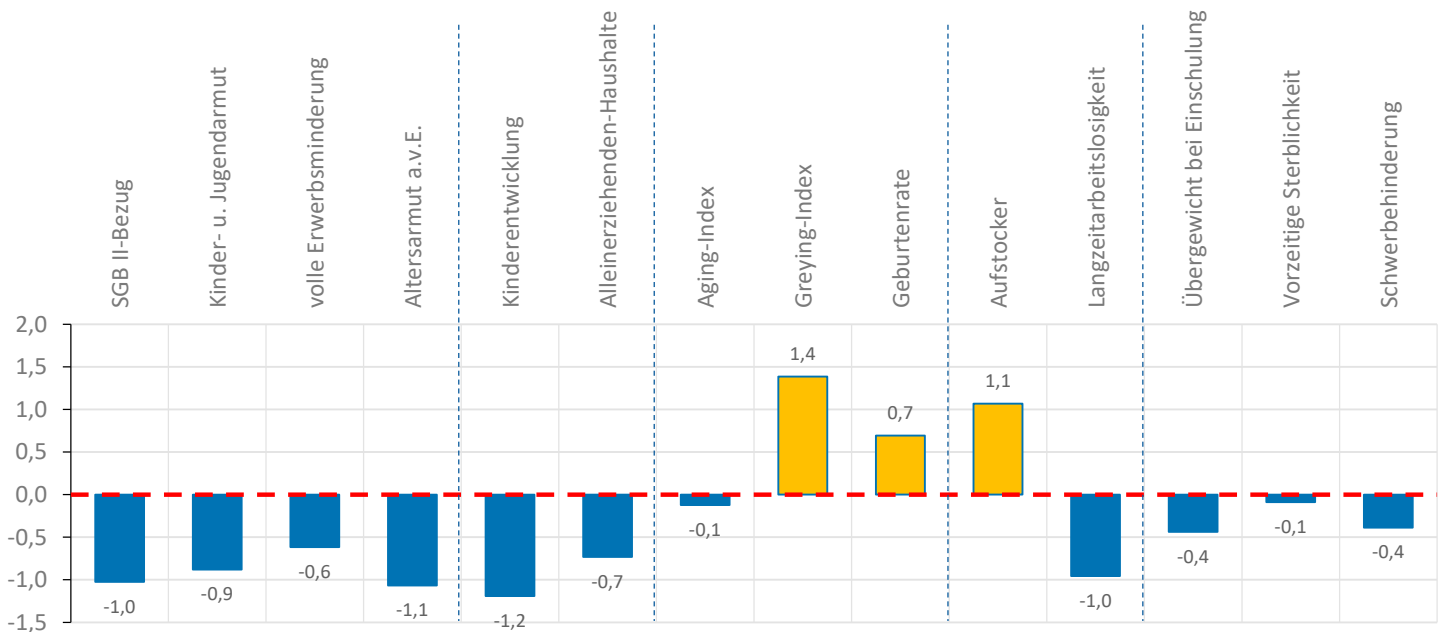
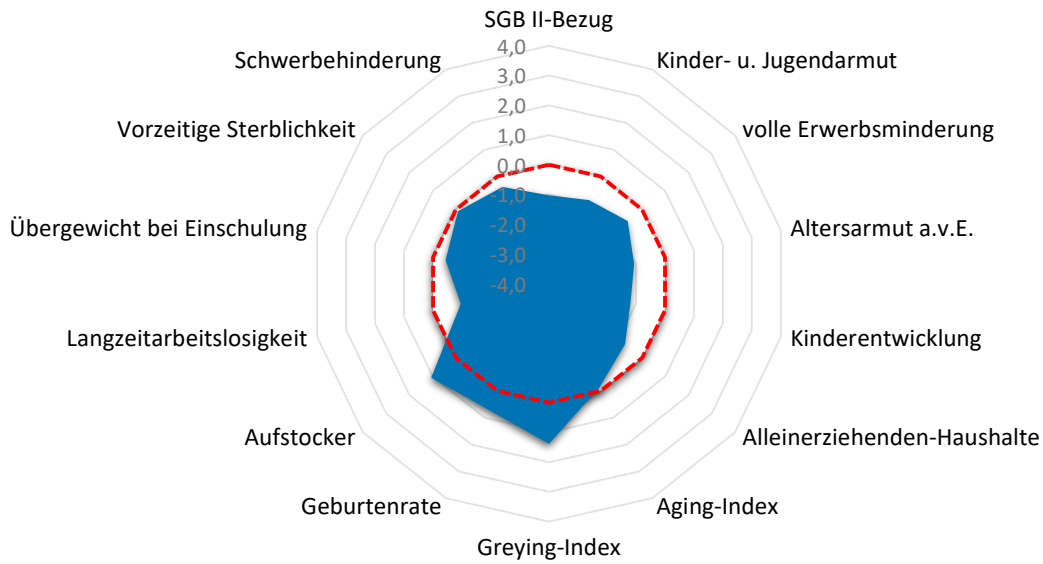

Quartier SWI-Buschhoven

Armut	Quartier	SWI	RSK
SGB II-Bezug	3,1%	5,0%	7,2%
Kinder- u. Jugendarmut	5,6%	7,8%	11,4%
volle Erwerbsminderung	0,4%	0,7%	0,6%
Altersarmut außerhalb v. Einrichtung	0,5%	1,6%	2,6%

Bildung, Erziehung, Entwicklung	Quartier	SWI	RSK
Kinderentwicklung	17,2%	27,0%	32,6%
Alleinerziehenden-Haushalte	12,7%	14,2%	15,5%

Demografie	Quartier	SWI	RSK
Aging-Index	113	115	115
Greying-Index	64	51	48
Geburtenrate	38	44	44

Erwerbstätigkeit	Quartier	SWI	RSK
Aufstockerquote SGB II	26,6%	24,7%	21,4%
Langzeitarbeitslosigkeit	1,1%	1,9%	2,5%

Gesundheit und Wohlergehen	Quartier	SWI	RSK
Übergewicht bei Einschulung	4,7%	7,6%	7,3%
Vorzeitige Sterblichkeit	217	231	224
Schwerbehinderung	10,2%	10,5%	10,9%

Aufmerksamkeitsbedarf standard.	Quartier	SWI	RSK
insgesamt	-0,3	-0,1	0,0
Armut	-0,9	-0,4	0,0
Bildung, Erziehung	-1,0	-0,4	0,0
Demografie	0,7	0,1	0,0
Erwerbsarbeit	0,1	0,1	0,0
Gesundheit	-0,3	0,0	0,0

Kita- und Schulstandorte	Quartier	SWI	RSK
Kindertageseinrichtungen	3	14	403
Grundschulen	1	3	105
Familienzentren	1	2	110

Wohn- und Betreuungsangebote	Quartier	SWI	RSK
Tagespflege-Plätze	0	0	397
stat. Kurzzeitpflege-Plätze	0	0	81
stat. Dauerpflege-Plätze	80	227	5.614
Plätze in Pflege-WGs	0	0	296
stat. EGH-Plätze	0	24	1.043
Plätze in EGH-WGs	0	2	138
Hospiz-Plätze	0	0	29

Gesundheitsversorgung	Quartier	SWI	RSK
hausärztlich tätige Ärzte	5	14	459
Apotheken	1	5	139

Zeitliche Entwicklung

SWI-Buschhoven

In diesem letzten Abschnitt werden die Indikatorenwerte für die Themenfelder in ihrer zeitlichen Entwicklung 2020 - 2022 dargestellt. Dies erfolgt tabellarisch für die Quartiere und auch als Gesamtentwicklung für die Kommune.

Die Liniendiagramme illustrieren ergänzend die aufgeführten Daten für das Quartier. Für das Themenfeld Gesundheit ist eine zweite Skala auf der rechten Seite abgebildet, die die Werte für die frühzeitige Sterblichkeit wiedergibt.

Armut	Quartierswerte im Jahr			Gesamtwerte SWI im Jahr		
	2020	2021	2022	2020	2021	2022
A.1 SGB II-Bezug	1,9%	2,9%	3,1%	3,5%	4,7%	5,0%
A.2 Kinder- u. Jugendarmut	4,9%	4,7%	5,6%	7,8%	7,3%	7,8%
A.3 volle Erwerbsminderung	0,4%	0,4%	0,4%	0,7%	0,7%	0,7%
A.4 Altersarmut auß. v. Einrichtungen	0,5%	0,7%	0,5%	1,4%	1,5%	1,6%

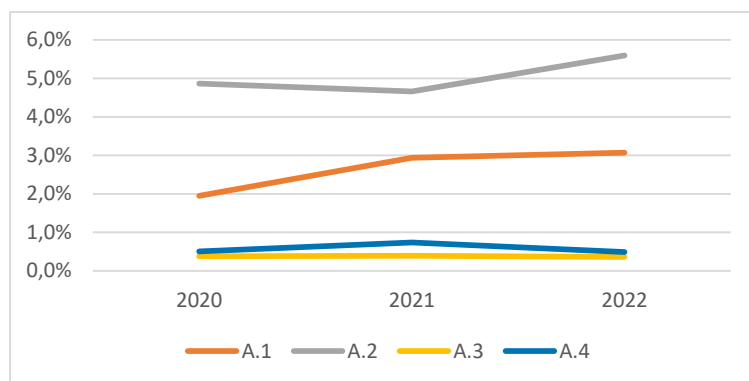

Bildung, Erziehung, Entwicklung	Quartierswerte im Jahr			Gesamtwerte SWI im Jahr		
	2020	2021	2022	2020	2021	2022
B.1 Kinderentwicklung	17,2%	17,2%	17,2%	27,0%	27,0%	27,0%
B.2 Alleinerziehenden-Haushalte	12,2%	12,0%	12,7%	12,6%	12,8%	14,2%

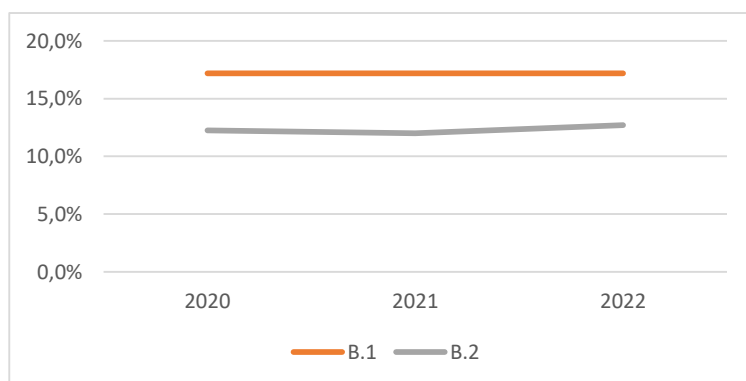

Zeitliche Entwicklung

SWI-Buschhoven

Demografie	Quartierswerte im Jahr		
	2020	2021	2022
D.1 Aging-Index	115	111	113
D.2 Greying-Index	64	64	64
D.3 Geburtenrate	53	41	38

Gesamtwerte SWI im Jahr	2020	2021	2022
	D.1 Aging-Index	113	116
D.2 Greying-Index	50	52	51
D.3 Geburtenrate	49	51	44

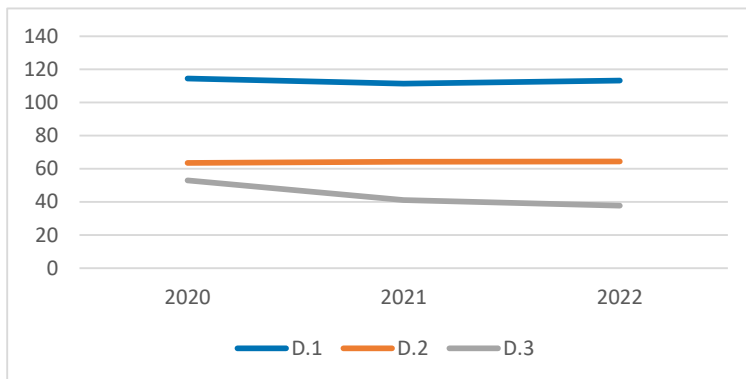

Erwerbstätigkeit	Quartierswerte im Jahr		
	2020	2021	2022
E.1 Aufstockerquote SGB II	20,8%	21,7%	26,6%
E.1 Langzeitarbeitslosigkeit	1,1%	1,2%	1,1%

Gesamtwerte SWI im Jahr	2020	2021	2022
	E.1 Aufstockerquote SGB II	28,2%	26,4%
E.1 Langzeitarbeitslosigkeit	2,1%	2,2%	1,9%

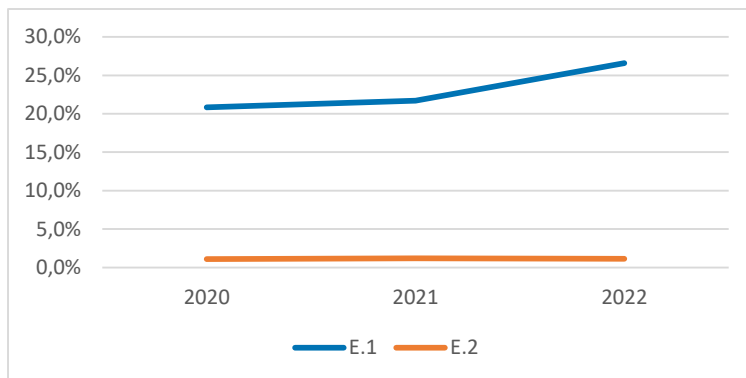

Gesundheit und Wohlergehen	Quartierswerte im Jahr		
	2020	2021	2022
G.1 Übergewicht bei Einschulung	4,7%	4,7%	4,7%
G.2 Vorzeitige Sterblichkeit	164	255	217
G.3 Schwerbehinderung	8,1%	10,2%	10,2%

Gesamtwerte SWI im Jahr	2020	2021	2022
	G.1 Übergewicht bei Einschulung	7,6%	7,6%
G.2 Vorzeitige Sterblichkeit	162	264	231
G.3 Schwerbehinderung	8,2%	10,5%	10,5%

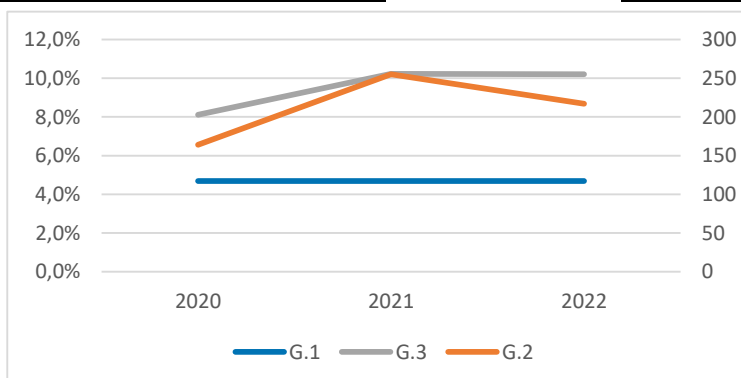

SWI-Heimerzheim

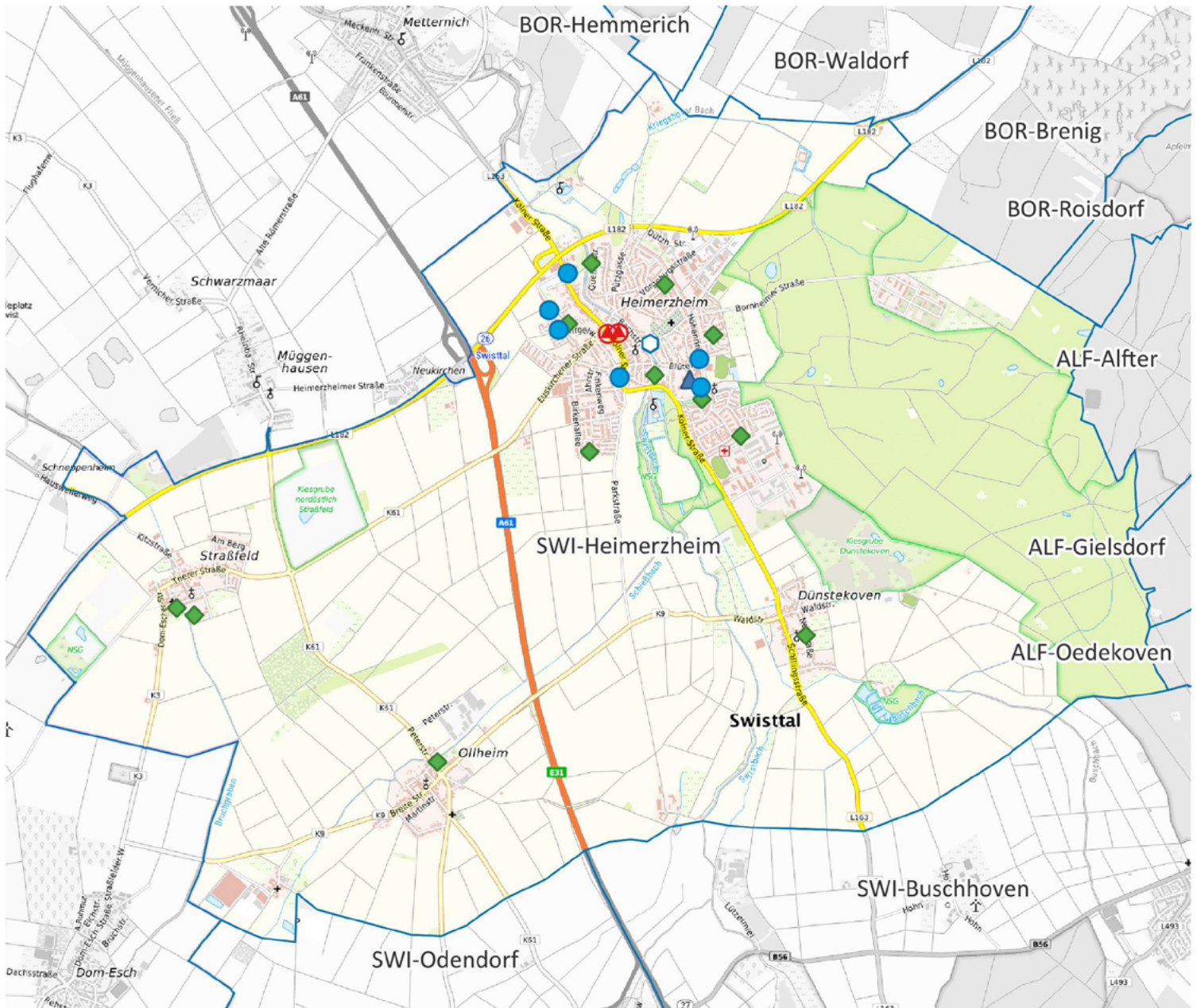

-  Apotheke
-  Krankenhaus
-  Grundschule
-  Kindertagesstätte
-  Spielplatz/ Bolzplatz
-  Schwimmbad
-  Quartiersgrenze

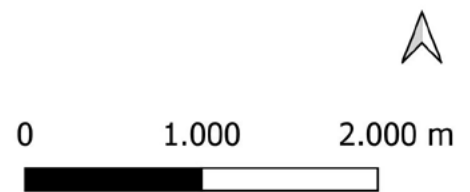

Land NRW (2022) / Sozialamt, Amt für Katasterwesen und Geoinformation des Rhein-Sieg-Kreises (2024) / Hintergrundkarte BKG (2020) - Lizenz dl-de/zero-2-0 (www.govdata.de/dl-de/zero-2-0)

Quartier SWI-Heimerzheim

Altersklassen

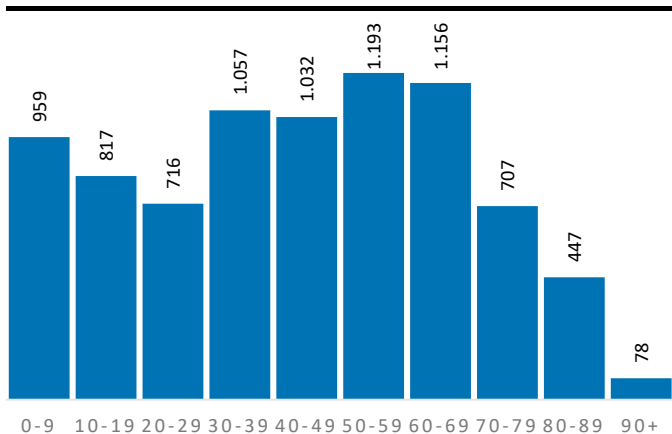

Demografische Grunddaten

	Quartier	SWI	RSK
Bevölkerung (Erstwohnung) 2022	8.162	19.043	625.312
davon: 0-19 Jahre	1.776	3.947	121.095
davon: 20-64 Jahre	4.586	10.552	365.354
davon: 65 Jahre und darüber	1.800	4.544	138.863
Durchschnittsalter	43,3	44,8	44,4
Bev. mit Migrationshintergrund	2.580	4.869	189.698

Privathaushalte

	Quartier	SWI	RSK
Einpersonenhaushalte	1.201	2.930	119.194
Privathaushalte mit Kindern	893	2.018	63.256
Alleinerziehenden-Haushalte	139	286	9.795

Aufmerksamkeitsbedarf 2022

Aufmerksamkeitsbedarf 2022

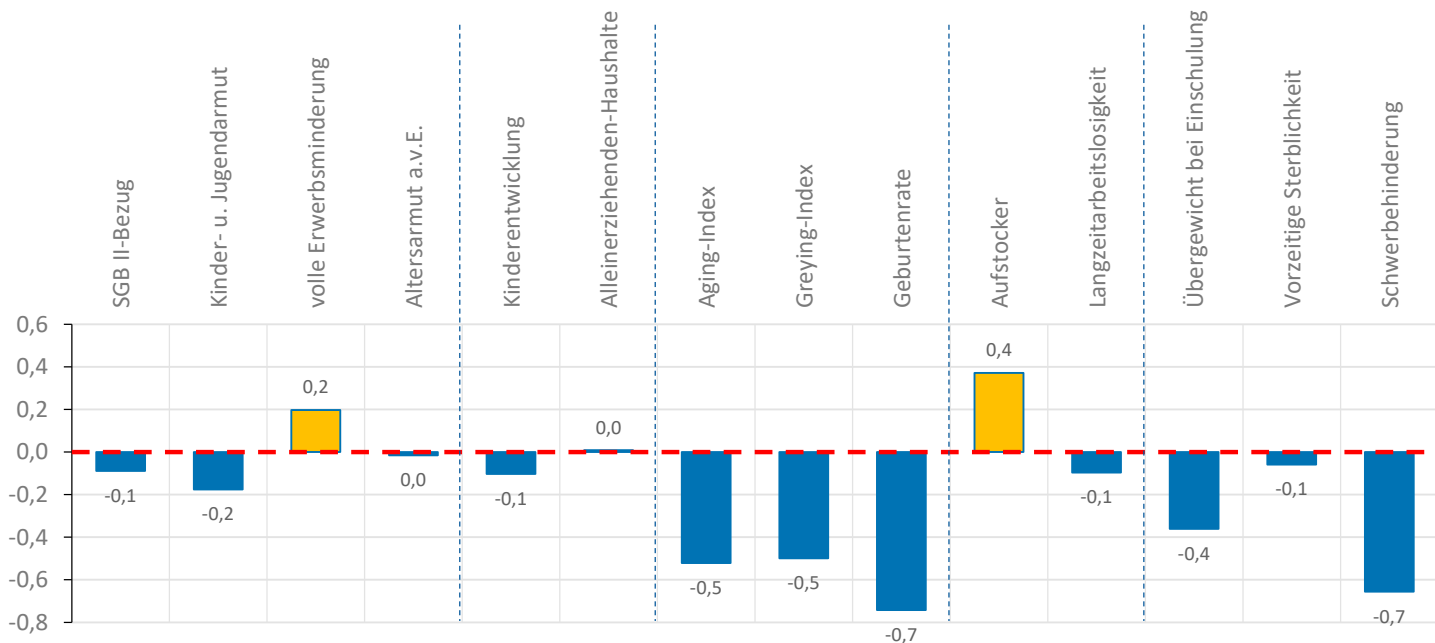
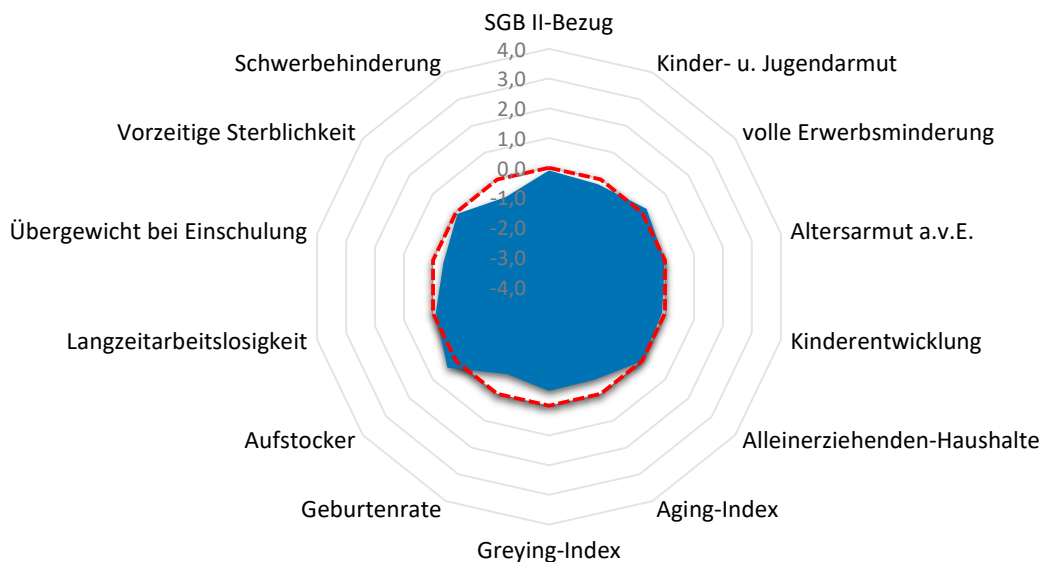

Quartier SWI-Heimerzheim

Armut	Quartier	SWI	RSK
SGB II-Bezug	6,9%	5,0%	7,2%
Kinder- u. Jugendarmut	10,4%	7,8%	11,4%
volle Erwerbsminderung	0,8%	0,7%	0,6%
Altersarmut außerhalb v. Einrichtung	2,7%	1,6%	2,6%

Bildung, Erziehung, Entwicklung	Quartier	SWI	RSK
Kinderentwicklung	30,6%	27,0%	32,6%
Alleinerziehenden-Haushalte	15,6%	14,2%	15,5%

Demografie	Quartier	SWI	RSK
Aging-Index	101	115	115
Greying-Index	41	51	48
Geburtenrate	51	44	44

Erwerbstätigkeit	Quartier	SWI	RSK
Aufstockerquote SGB II	23,2%	24,7%	21,4%
Langzeitarbeitslosigkeit	2,4%	1,9%	2,5%

Gesundheit und Wohlergehen	Quartier	SWI	RSK
Übergewicht bei Einschulung	5,1%	7,6%	7,3%
Vorzeitige Sterblichkeit	221	231	224
Schwerbehinderung	9,8%	10,5%	10,9%

Aufmerksamkeitsbedarf standard.	Quartier	SWI	RSK
insgesamt	-0,2	-0,1	0,0
Armut	0,0	-0,4	0,0
Bildung, Erziehung	0,0	-0,4	0,0
Demografie	-0,6	0,1	0,0
Erwerbsarbeit	0,1	0,1	0,0
Gesundheit	-0,4	0,0	0,0

Kita- und Schulstandorte	Quartier	SWI	RSK
Kindertageseinrichtungen	6	14	403
Grundschulen	1	3	105
Familienzentren	1	2	110

Wohn- und Betreuungsangebote	Quartier	SWI	RSK
Tagespflege-Plätze	0	0	397
stat. Kurzzeitpflege-Plätze	0	0	81
stat. Dauerpflege-Plätze	67	227	5.614
Plätze in Pflege-WGs	0	0	296
stat. EGH-Plätze	24	24	1.043
Plätze in EGH-WGs	2	2	138
Hospiz-Plätze	0	0	29

Gesundheitsversorgung	Quartier	SWI	RSK
hausärztlich tätige Ärzte	5	14	459
Apotheken	3	5	139

Zeitliche Entwicklung

SWI-Heimerzheim

In diesem letzten Abschnitt werden die Indikatorenwerte für die Themenfelder in ihrer zeitlichen Entwicklung 2020 - 2022 dargestellt. Dies erfolgt tabellarisch für die Quartiere und auch als Gesamtentwicklung für die Kommune.

Die Liniendiagramme illustrieren ergänzend die aufgeführten Daten für das Quartier. Für das Themenfeld Gesundheit ist eine zweite Skala auf der rechten Seite abgebildet, die die Werte für die frühzeitige Sterblichkeit wiedergibt.

Armut	Quartierswerte im Jahr			Gesamtwerte SWI im Jahr		
	2020	2021	2022	2020	2021	2022
A.1 SGB II-Bezug	4,4%	6,0%	6,9%	3,5%	4,7%	5,0%
A.2 Kinder- u. Jugendarmut	10,2%	9,2%	10,4%	7,8%	7,3%	7,8%
A.3 volle Erwerbsminderung	0,8%	0,7%	0,8%	0,7%	0,7%	0,7%
A.4 Altersarmut auß. v. Einrichtungen	2,5%	2,6%	2,7%	1,4%	1,5%	1,6%

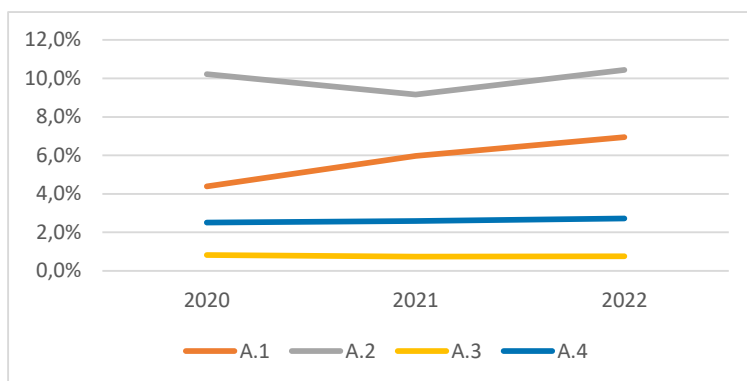

Bildung, Erziehung, Entwicklung	Quartierswerte im Jahr			Gesamtwerte SWI im Jahr		
	2020	2021	2022	2020	2021	2022
B.1 Kinderentwicklung	30,6%	30,6%	30,6%	27,0%	27,0%	27,0%
B.2 Alleinerziehenden-Haushalte	13,6%	13,7%	15,6%	12,6%	12,8%	14,2%

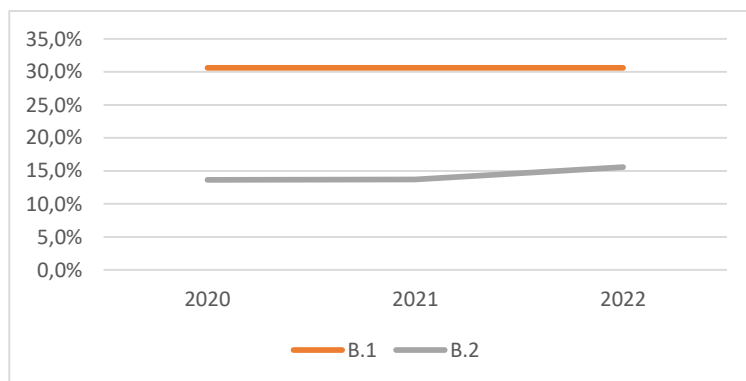

Zeitliche Entwicklung

SWI-Heimerzheim

Demografie	Quartierswerte im Jahr		
	2020	2021	2022
D.1 Aging-Index	99	101	101
D.2 Greying-Index	43	44	41
D.3 Geburtenrate	55	59	51

Gesamtwerte SWI im Jahr	2020	2021	2022
	D.1 Aging-Index	113	116
D.2 Greying-Index	50	52	51
D.3 Geburtenrate	49	51	44

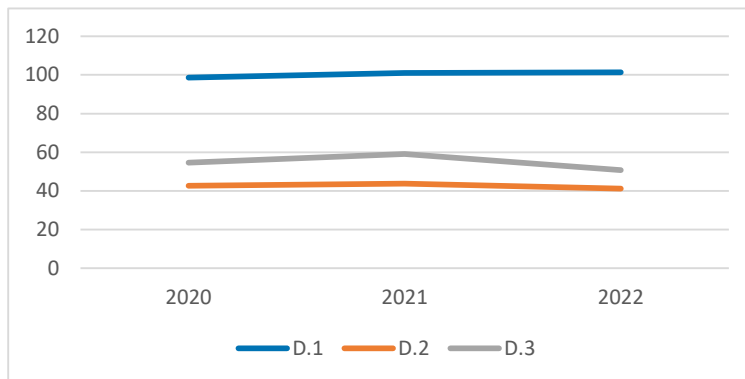

Erwerbstätigkeit	Quartierswerte im Jahr		
	2020	2021	2022
E.1 Aufstockerquote SGB II	29,0%	25,8%	23,2%
E.1 Langzeitarbeitslosigkeit	2,9%	2,8%	2,4%

Gesamtwerte SWI im Jahr	2020	2021	2022
	E.1 Aufstockerquote SGB II	28,2%	26,4%
E.1 Langzeitarbeitslosigkeit	2,1%	2,2%	1,9%

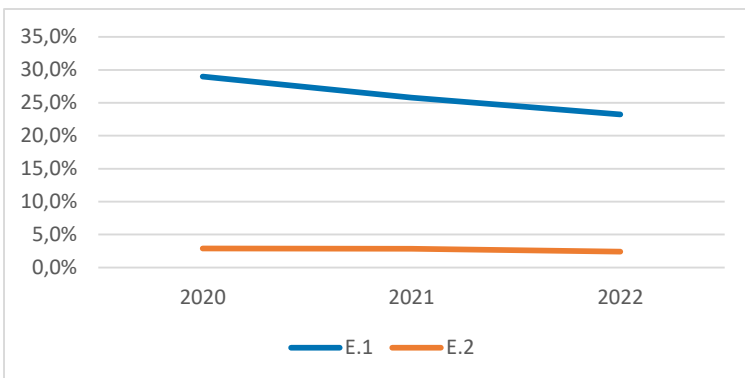

Gesundheit und Wohlergehen	Quartierswerte im Jahr		
	2020	2021	2022
G.1 Übergewicht bei Einschulung	5,1%	5,1%	5,1%
G.2 Vorzeitige Sterblichkeit	159	248	221
G.3 Schwerbehinderung	8,0%	9,8%	9,8%

Gesamtwerte SWI im Jahr	2020	2021	2022
	G.1 Übergewicht bei Einschulung	7,6%	7,6%
G.2 Vorzeitige Sterblichkeit	162	264	231
G.3 Schwerbehinderung	8,2%	10,5%	10,5%

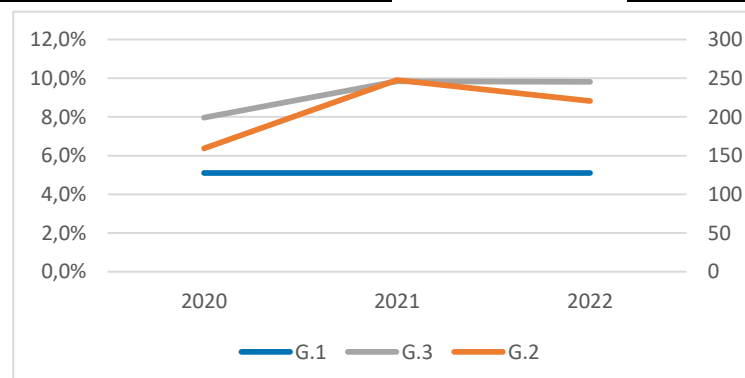

SWI-Odendorf

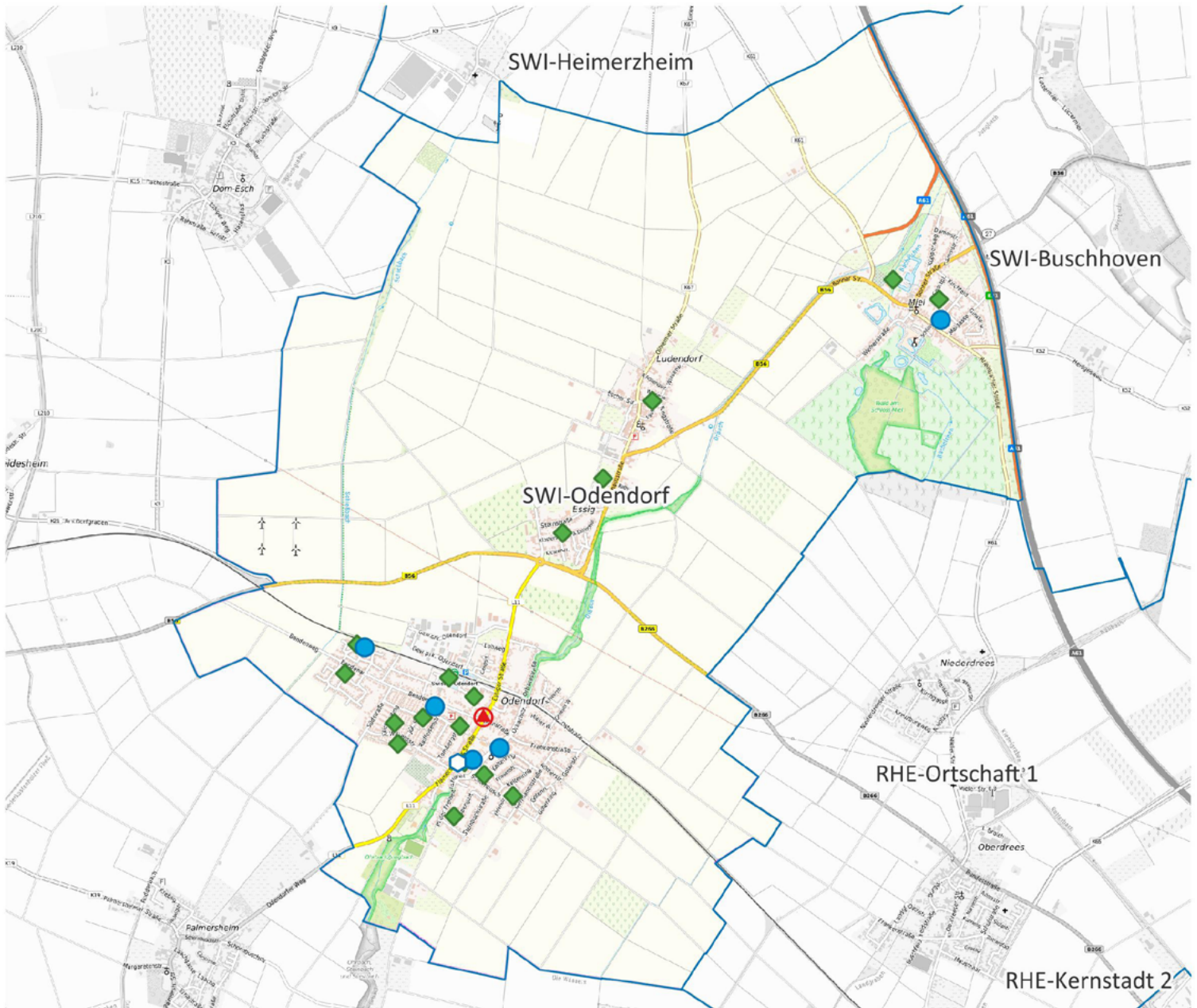

- Ⓧ Apotheke
- Ⓧ Krankenhaus
- Ⓧ Grundschule
- Kindertagesstätte
- ◆ Spielplatz/ Bolzplatz
- ▲ Schwimmbad
- Quartiersgrenze



0 800 1.600 m



Land NRW (2022) / Sozialamt, Amt für Katasterwesen und Geoinformation des Rhein-Sieg-Kreises (2024) / Hintergrundkarte BKG (2020) - Lizenz dl-de/zero-2-0 (www.govdata.de/dl-de/zero-2-0)

Quartier SWI-Odendorf

Altersklassen

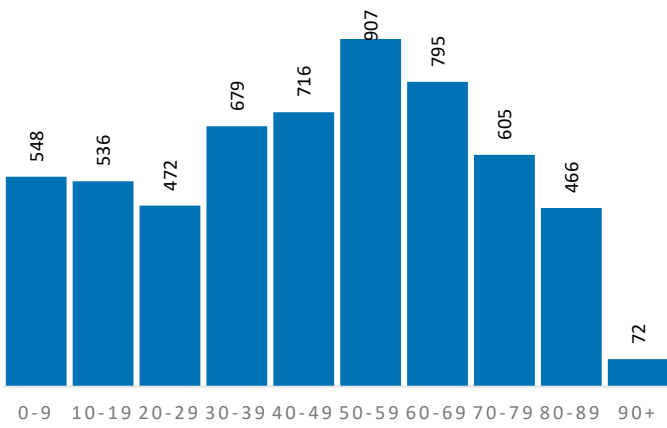

Demografische Grunddaten

	Quartier	SWI	RSK
Bevölkerung (Erstwohnung) 2022	5.796	19.043	625.312
davon: 0-19 Jahre	1.084	3.947	121.095
davon: 20-64 Jahre	3.193	10.552	365.354
davon: 65 Jahre und darüber	1.519	4.544	138.863
Durchschnittsalter	46,4	44,8	44,4
Bev. mit Migrationshintergrund	1.307	4.869	189.698

Privathaushalte

	Quartier	SWI	RSK
Einpersonenhaushalte	969	2.930	119.194
Privathaushalte mit Kindern	570	2.018	63.256
Alleinerziehenden-Haushalte	75	286	9.795

Aufmerksamkeitsbedarf 2022

Aufmerksamkeitsbedarf 2022

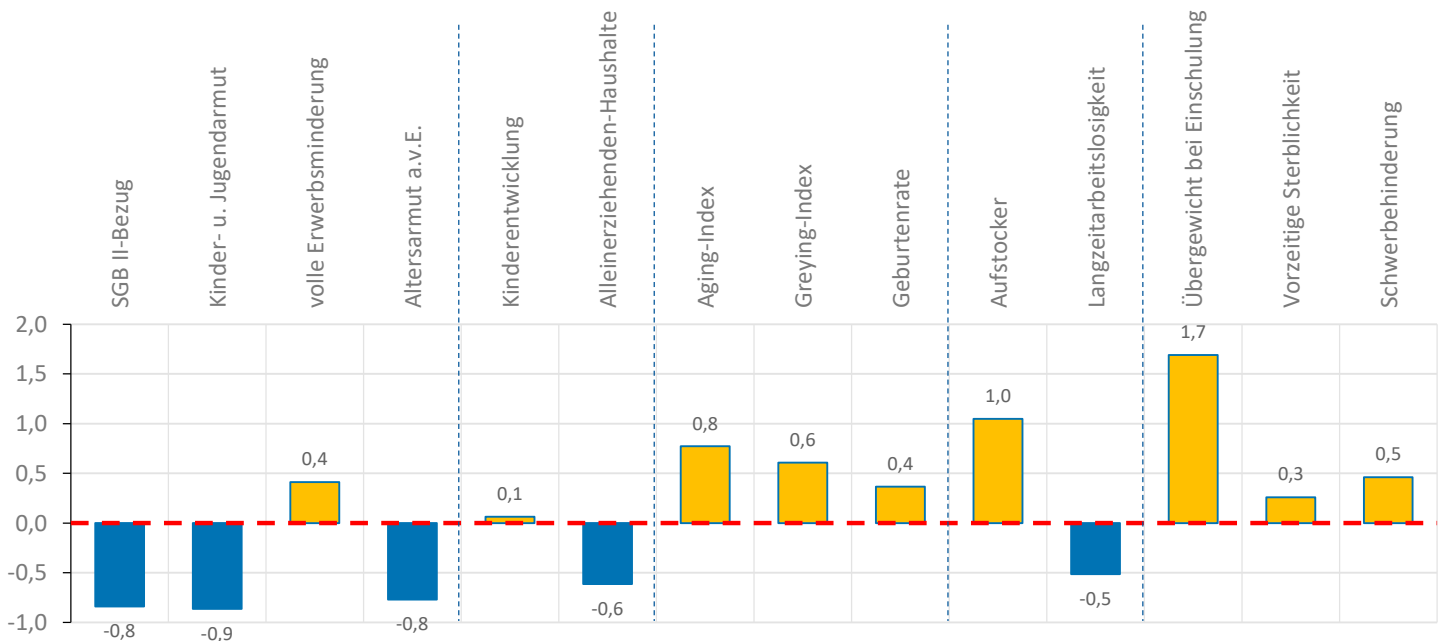
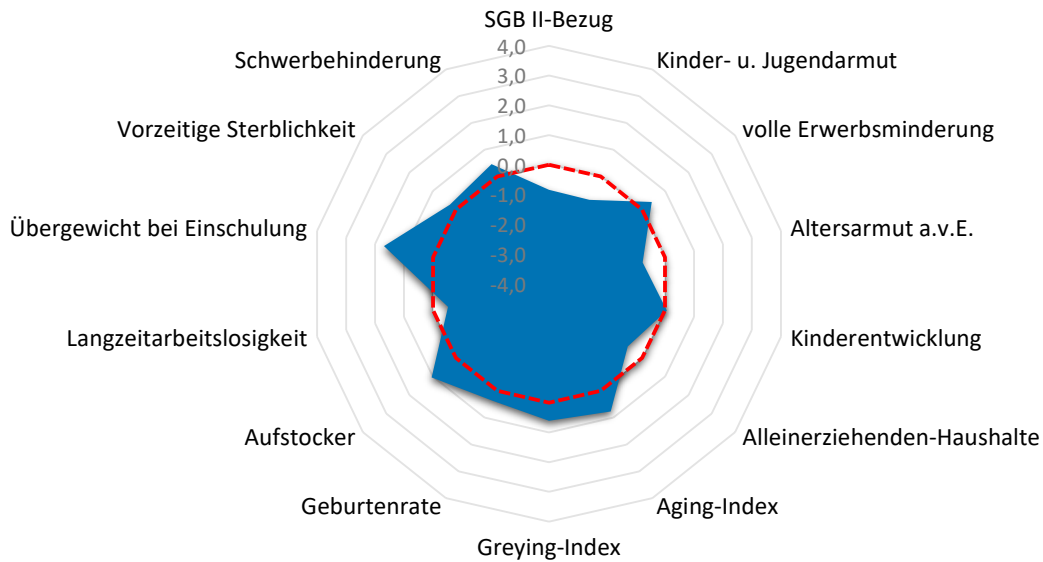

Quartier SWI-Odendorf

Armut	Quartier	SWI	RSK
SGB II-Bezug	3,8%	5,0%	7,2%
Kinder- u. Jugendarmut	5,7%	7,8%	11,4%
volle Erwerbsminderung	0,9%	0,7%	0,6%
Altersarmut außerhalb v. Einrichtung	1,1%	1,6%	2,6%

Bildung, Erziehung, Entwicklung	Quartier	SWI	RSK
Kinderentwicklung	32,7%	27,0%	32,6%
Alleinerziehenden-Haushalte	13,2%	14,2%	15,5%

Demografie	Quartier	SWI	RSK
Aging-Index	140	115	115
Greying-Index	55	51	48
Geburtenrate	41	44	44

Erwerbstätigkeit	Quartier	SWI	RSK
Aufstockerquote SGB II	26,5%	24,7%	21,4%
Langzeitarbeitslosigkeit	1,8%	1,9%	2,5%

Gesundheit und Wohlergehen	Quartier	SWI	RSK
Übergewicht bei Einschulung	16,3%	7,6%	7,3%
Vorzeitige Sterblichkeit	259	231	224
Schwerbehinderung	11,5%	10,5%	10,9%

Aufmerksamkeitsbedarf standard.	Quartier	SWI	RSK
insgesamt	0,1	-0,1	0,0
Armut	-0,5	-0,4	0,0
Bildung, Erziehung	-0,3	-0,4	0,0
Demografie	0,6	0,1	0,0
Erwerbsarbeit	0,3	0,1	0,0
Gesundheit	0,8	0,0	0,0

Kita- und Schulstandorte	Quartier	SWI	RSK
Kindertageseinrichtungen	5	14	403
Grundschulen	1	3	105
Familienzentren	0	2	110

Wohn- und Betreuungsangebote	Quartier	SWI	RSK
Tagespflege-Plätze	0	0	397
stat. Kurzzeitpflege-Plätze	0	0	81
stat. Dauerpflege-Plätze	80	227	5.614
Plätze in Pflege-WGs	0	0	296
stat. EGH-Plätze	0	24	1.043
Plätze in EGH-WGs	0	2	138
Hospiz-Plätze	0	0	29

Gesundheitsversorgung	Quartier	SWI	RSK
hausärztlich tätige Ärzte	4	14	459
Apotheken	1	5	139

Zeitliche Entwicklung

SWI-Odendorf

In diesem letzten Abschnitt werden die Indikatorenwerte für die Themenfelder in ihrer zeitlichen Entwicklung 2020 - 2022 dargestellt. Dies erfolgt tabellarisch für die Quartiere und auch als Gesamtentwicklung für die Kommune.

Die Liniendiagramme illustrieren ergänzend die aufgeführten Daten für das Quartier. Für das Themenfeld Gesundheit ist eine zweite Skala auf der rechten Seite abgebildet, die die Werte für die frühzeitige Sterblichkeit wiedergibt.

Armut	Quartierswerte im Jahr			Gesamtwerte SWI im Jahr		
	2020	2021	2022	2020	2021	2022
A.1 SGB II-Bezug	3,6%	4,4%	3,8%	3,5%	4,7%	5,0%
A.2 Kinder- u. Jugendarmut	7,1%	7,0%	5,7%	7,8%	7,3%	7,8%
A.3 volle Erwerbsminderung	0,8%	0,9%	0,9%	0,7%	0,7%	0,7%
A.4 Altersarmut auß. v. Einrichtungen	0,9%	0,9%	1,1%	1,4%	1,5%	1,6%

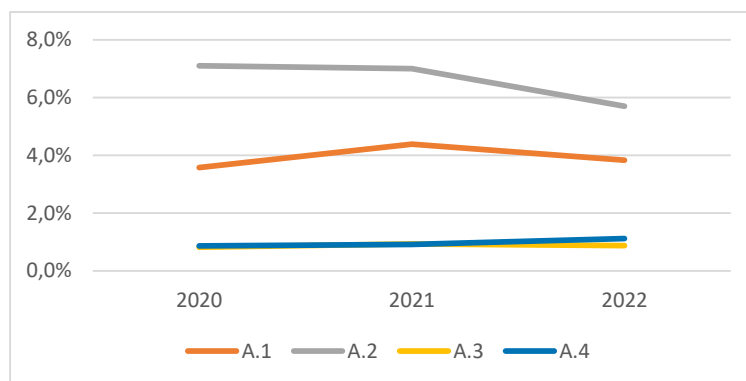

Bildung, Erziehung, Entwicklung	Quartierswerte im Jahr			Gesamtwerte SWI im Jahr		
	2020	2021	2022	2020	2021	2022
B.1 Kinderentwicklung	32,7%	32,7%	32,7%	27,0%	27,0%	27,0%
B.2 Alleinerziehenden-Haushalte	11,8%	12,2%	13,2%	12,6%	12,8%	14,2%

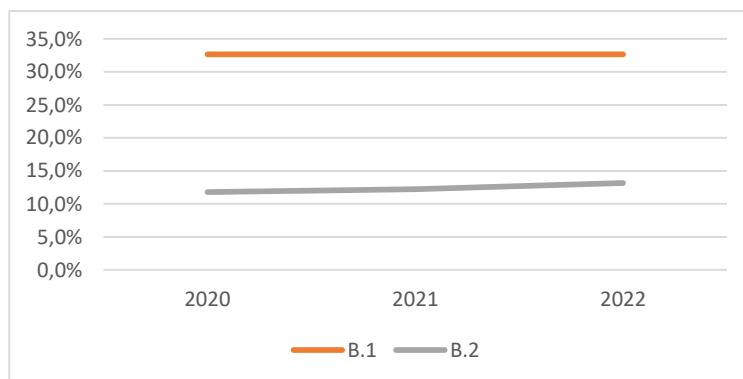

Zeitliche Entwicklung

SWI-Odendorf

Demografie	Quartierswerte im Jahr		
	2020	2021	2022
D.1 Aging-Index	141	146	140
D.2 Greying-Index	51	54	55
D.3 Geburtenrate	39	47	41

Gesamtwerte SWI im Jahr	2020	2021	2022
	D.1 Aging-Index	113	116
D.2 Greying-Index	50	52	51
D.3 Geburtenrate	49	51	44

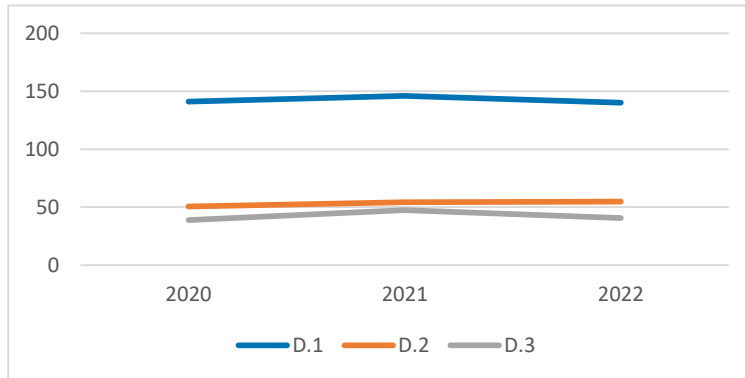

Erwerbstätigkeit	Quartierswerte im Jahr		
	2020	2021	2022
E.1 Aufstockerquote SGB II	29,7%	30,2%	26,5%
E.1 Langzeitarbeitslosigkeit	1,8%	2,2%	1,8%

Gesamtwerte SWI im Jahr	2020	2021	2022
	E.1 Aufstockerquote SGB II	28,2%	26,4%
E.1 Langzeitarbeitslosigkeit	2,1%	2,2%	1,9%

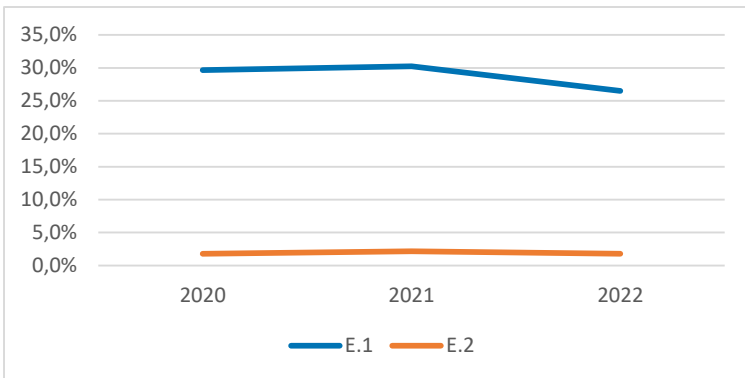

Gesundheit und Wohlergehen	Quartierswerte im Jahr		
	2020	2021	2022
G.1 Übergewicht bei Einschulung	16,3%	16,3%	16,3%
G.2 Vorzeitige Sterblichkeit	171	296	259
G.3 Schwerbehinderung	8,8%	11,5%	11,5%



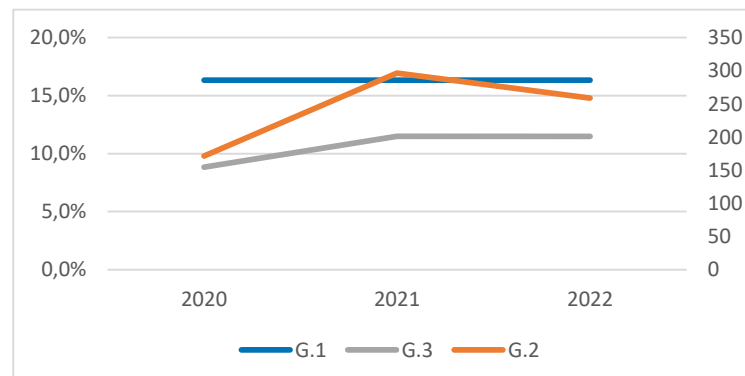



Gesamtwerte SWI im Jahr	2020	2021	2022
	G.1 Übergewicht bei Einschulung	7,6%	7,6%
G.2 Vorzeitige Sterblichkeit	162	264	231
G.3 Schwerbehinderung	8,2%	10,5%	10,5%

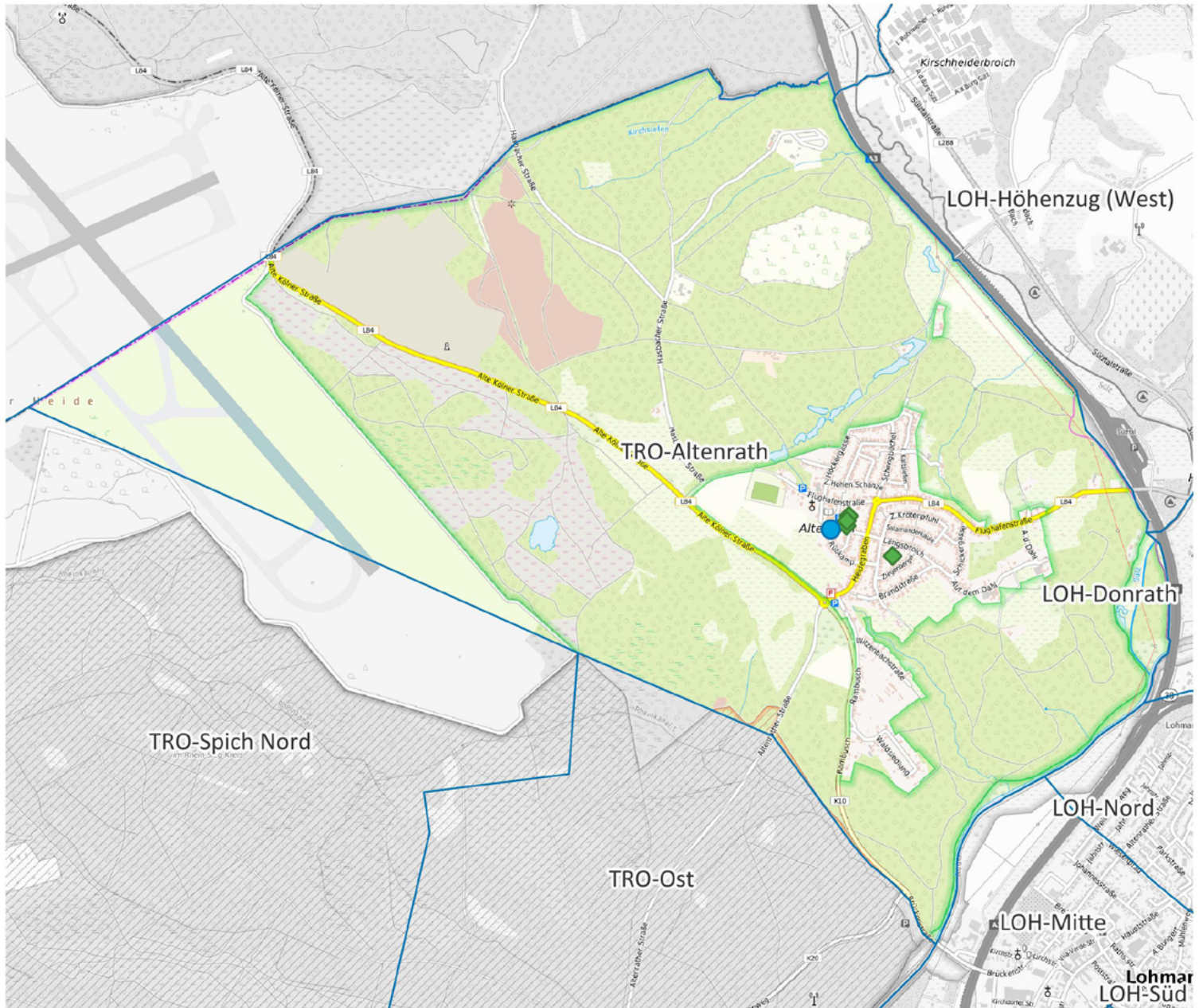

Stadt Troisdorf

TRO-Altenrath



-  Apotheke
-  Krankenhaus
-  Grundschule
-  Kindertagesstätte
-  Spielplatz/ Bolzplatz
-  Schwimmbad
-  Quartiersgrenze

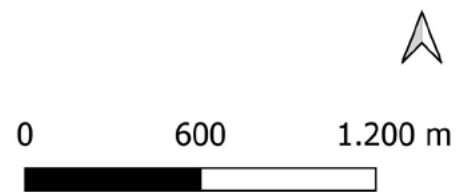

Land NRW (2022) / Sozialamt, Amt für Katasterwesen und
 Geoinformation des Rhein-Sieg-Kreises (2024) /
 Hintergrundkarte BKG (2020) - Lizenz dl-de/zero-2-0
 (www.govdata.de/dl-de/zero-2-0)

Quartier TRO-Altenrath

Altersklassen

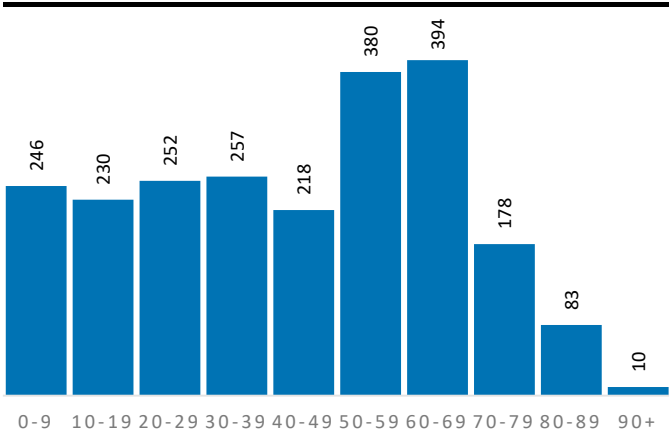

Demografische Grunddaten

	Quartier	TRO	RSK
Bevölkerung (Erstwohnung) 2022	2.248	78.668	625.312
davon: 0-19 Jahre	476	15.243	121.095
davon: 20-64 Jahre	1.329	47.149	365.354
davon: 65 Jahre und darüber	443	16.276	138.863
Durchschnittsalter	42,9	43,4	44,4
Bev. mit Migrationshintergrund	817	32.676	189.698

Privathaushalte

	Quartier	TRO	RSK
Einpersonenhaushalte	230	16.392	119.194
Privathaushalte mit Kindern	227	8.060	63.256
Alleinerziehenden-Haushalte	34	1.328	9.795

Aufmerksamkeitsbedarf 2022

Aufmerksamkeitsbedarf 2022

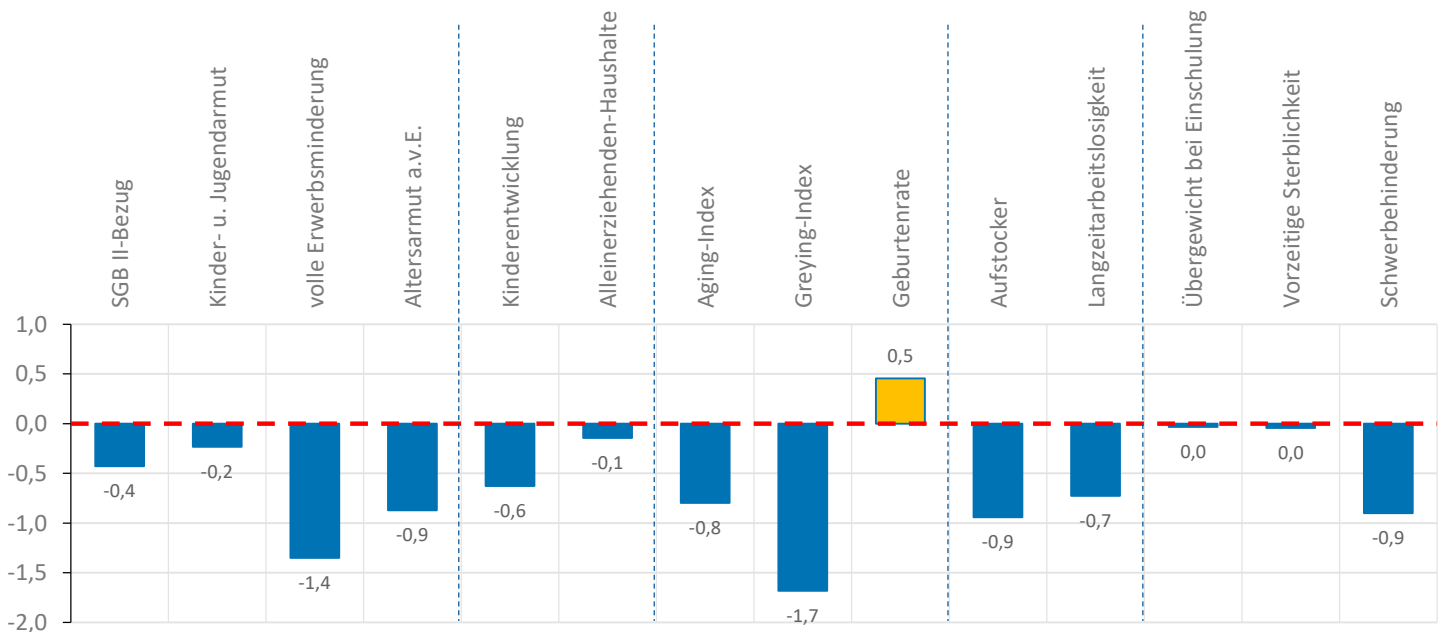
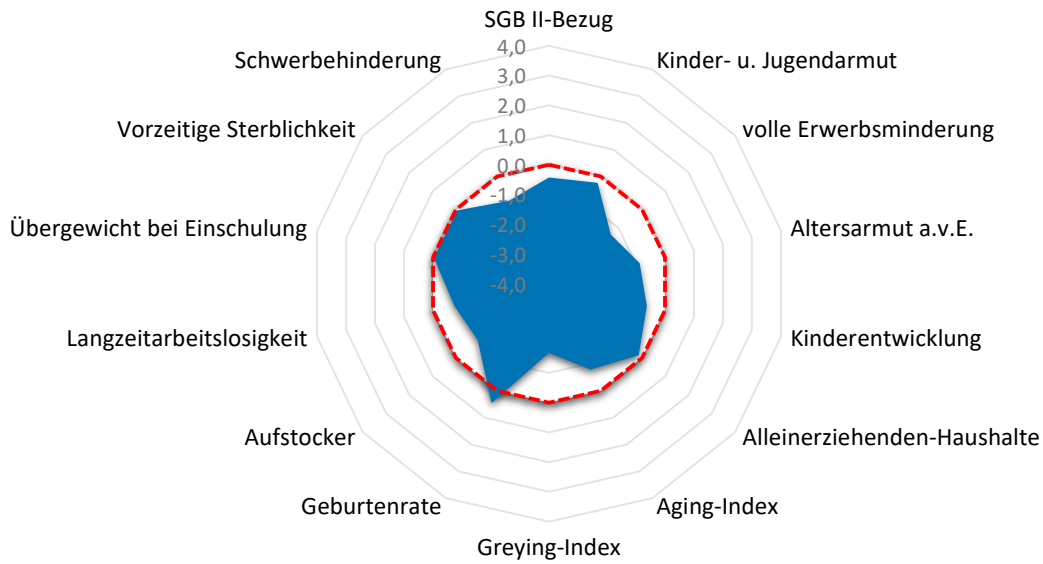

Quartier TRO-Altenrath

Armut	Quartier	TRO	RSK
SGB II-Bezug	5,5%	9,5%	7,2%
Kinder- u. Jugendarmut	10,0%	15,3%	11,4%
volle Erwerbsminderung	0,0%	0,9%	0,6%
Altersarmut außerhalb v. Einrichtung	0,9%	3,6%	2,6%

Bildung, Erziehung, Entwicklung	Quartier	TRO	RSK
Kinderentwicklung	24,1%	28,7%	32,6%
Alleinerziehenden-Haushalte	15,0%	16,5%	15,5%

Demografie	Quartier	TRO	RSK
Aging-Index	93	107	115
Greying-Index	27	44	48
Geburtenrate	40	44	44

Erwerbstätigkeit	Quartier	TRO	RSK
Aufstockerquote SGB II	16,9%	22,9%	21,4%
Langzeitarbeitslosigkeit	1,5%	3,4%	2,5%

Gesundheit und Wohlergehen	Quartier	TRO	RSK
Übergewicht bei Einschulung	6,9%	11,2%	7,3%
Vorzeitige Sterblichkeit	222	261	224
Schwerbehinderung	9,4%	11,1%	10,9%

Aufmerksamkeitsbedarf standard.	Quartier	TRO	RSK
insgesamt	-0,6	0,2	0,0
Armut	-0,7	0,5	0,0
Bildung, Erziehung	-0,4	0,0	0,0
Demografie	-0,7	-0,2	0,0
Erwerbsarbeit	-0,8	0,4	0,0
Gesundheit	-0,3	0,4	0,0

Kita- und Schulstandorte	Quartier	TRO	RSK
Kindertageseinrichtungen	1	49	403
Grundschulen	0	12	105
Familienzentren	1	12	110

Wohn- und Betreuungsangebote	Quartier	TRO	RSK
Tagespflege-Plätze	0	48	397
stat. Kurzzeitpflege-Plätze	0	0	81
stat. Dauerpflege-Plätze	0	624	5.614
Plätze in Pflege-WGs	0	8	296
stat. EGH-Plätze	0	20	1.043
Plätze in EGH-WGs	0	18	138
Hospiz-Plätze	0	13	29

Gesundheitsversorgung	Quartier	TRO	RSK
hausärztlich tätige Ärzte	0	58	459
Apotheken	0	18	139

Zeitliche Entwicklung

TRO-Altenrath

In diesem letzten Abschnitt werden die Indikatorenwerte für die Themenfelder in ihrer zeitlichen Entwicklung 2020 - 2022 dargestellt. Dies erfolgt tabellarisch für die Quartiere und auch als Gesamtentwicklung für die Kommune.

Die Liniendiagramme illustrieren ergänzend die aufgeführten Daten für das Quartier. Für das Themenfeld Gesundheit ist eine zweite Skala auf der rechten Seite abgebildet, die die Werte für die frühzeitige Sterblichkeit wiedergibt.

Armut	Quartierswerte im Jahr			Gesamtwerte TRO im Jahr		
	2020	2021	2022	2020	2021	2022
A.1 SGB II-Bezug	2,6%	4,1%	5,5%	7,0%	9,3%	9,5%
A.2 Kinder- u. Jugendarmut	9,2%	8,1%	10,0%	15,8%	14,8%	15,3%
A.3 volle Erwerbsminderung	0,0%	0,0%	0,0%	0,9%	0,9%	0,9%
A.4 Altersarmut auß. v. Einrichtungen	1,0%	0,9%	0,9%	3,5%	3,7%	3,6%

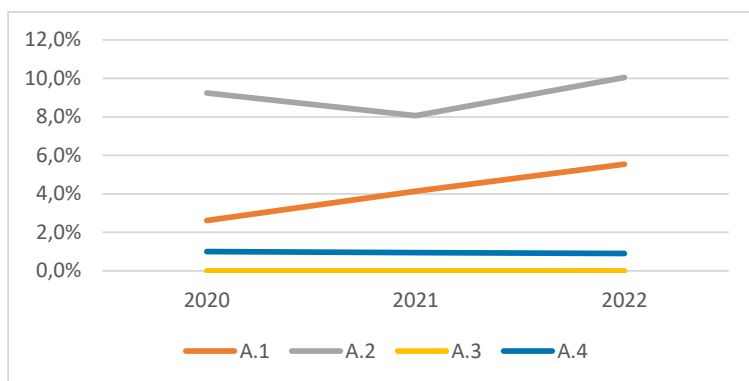

Bildung, Erziehung, Entwicklung	Quartierswerte im Jahr			Gesamtwerte TRO im Jahr		
	2020	2021	2022	2020	2021	2022
B.1 Kinderentwicklung	24,1%	24,1%	24,1%	28,7%	28,7%	28,7%
B.2 Alleinerziehenden-Haushalte	13,9%	15,0%	15,0%	16,2%	16,1%	16,5%

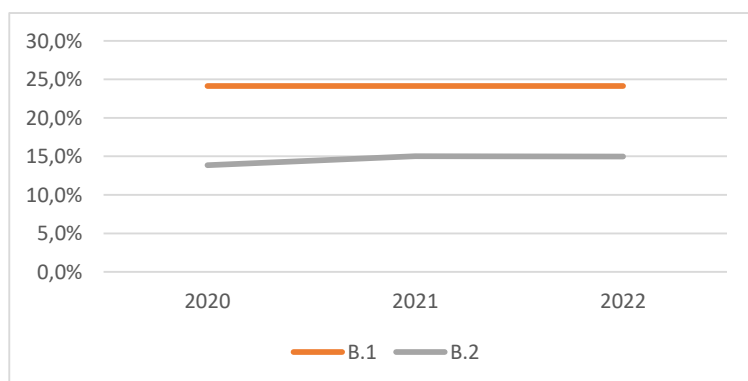

Zeitliche Entwicklung

TRO-Altenrath

Demografie	Quartierswerte im Jahr			Gesamtwerte TRO im Jahr		
	2020	2021	2022	2020	2021	2022
D.1 Aging-Index	84	89	93	106	107	107
D.2 Greying-Index	33	31	27	43	45	44
D.3 Geburtenrate	56	74	40	50	45	44

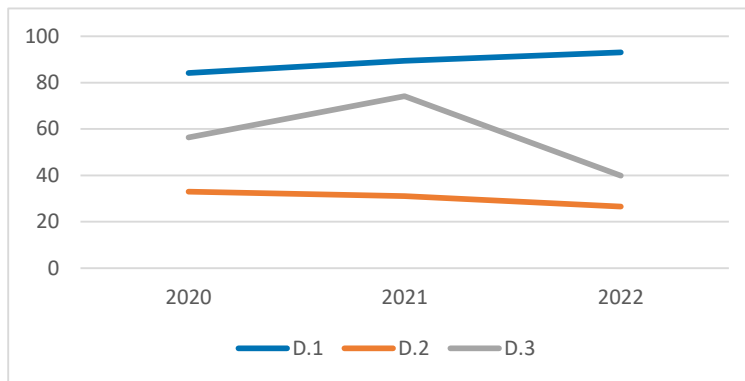

Erwerbstätigkeit	Quartierswerte im Jahr			Gesamtwerte TRO im Jahr		
	2020	2021	2022	2020	2021	2022
E.1 Aufstockerquote SGB II	14,1%	17,9%	16,9%	24,3%	25,4%	22,9%
E.1 Langzeitarbeitslosigkeit	1,9%	1,7%	1,5%	3,7%	4,0%	3,4%

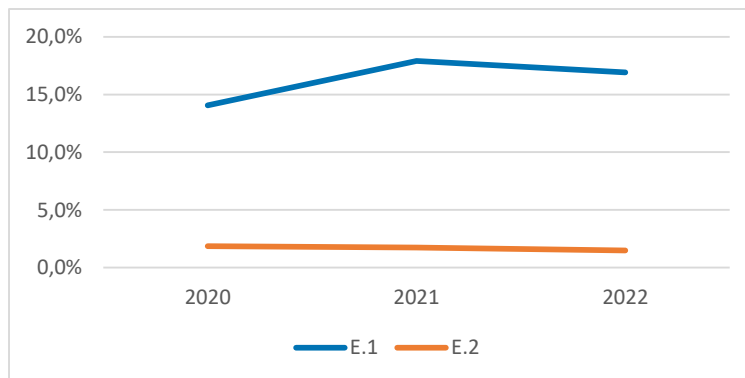



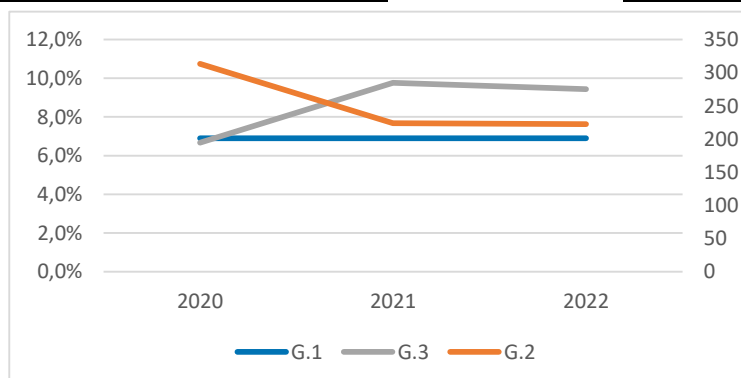

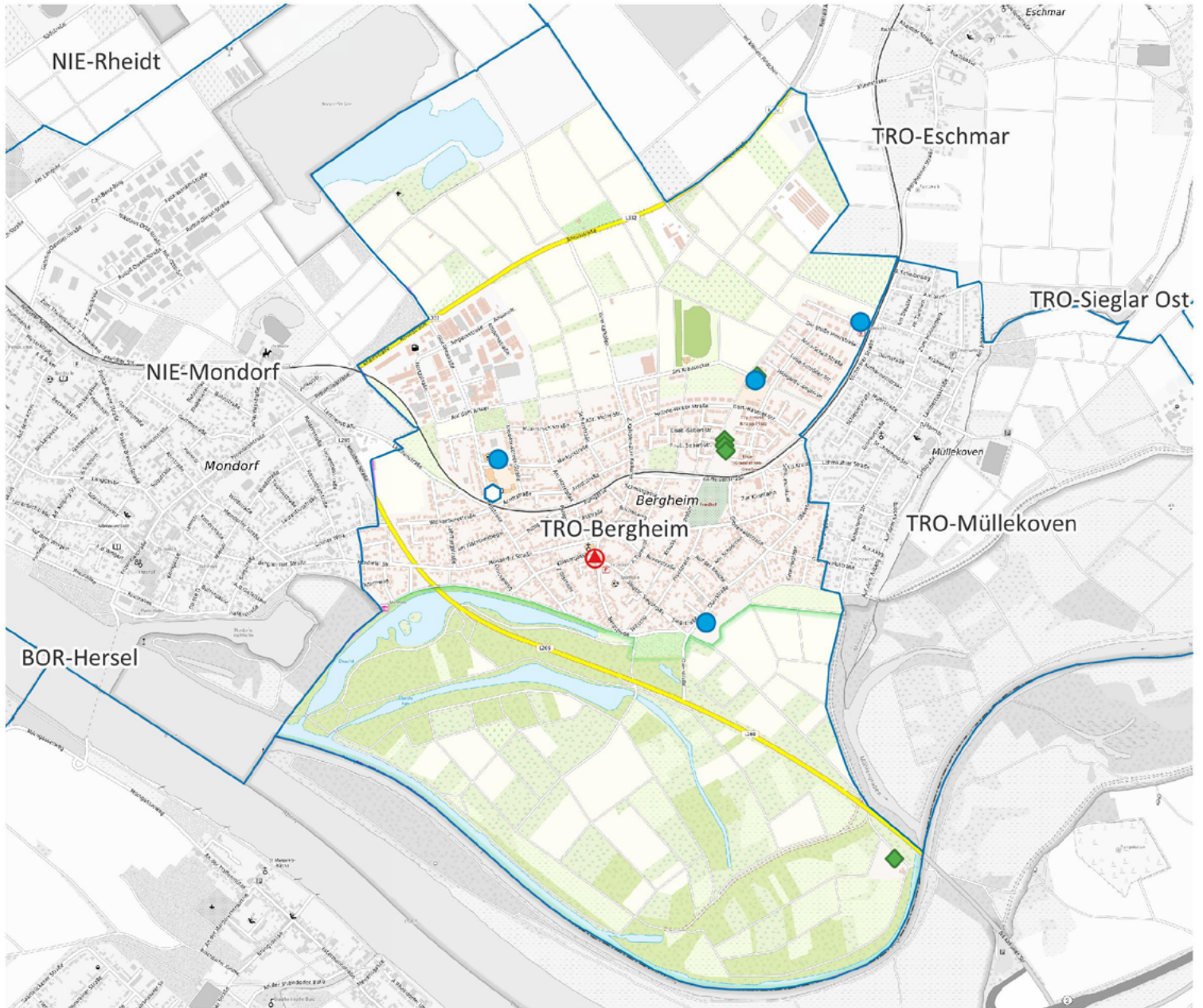

Gesundheit und Wohlergehen	Quartierswerte im Jahr			Gesamtwerte TRO im Jahr		
	2020	2021	2022	2020	2021	2022
G.1 Übergewicht bei Einschulung	6,9%	6,9%	6,9%	11,2%	11,2%	11,2%
G.2 Vorzeitige Sterblichkeit	313	224	222	212	225	261
G.3 Schwerbehinderung	6,7%	9,8%	9,4%	8,9%	11,1%	11,1%



TRO-Bergheim



-  Apotheke
-  Krankenhaus
-  Grundschule
-  Kindertagesstätte
-  Spielplatz/ Bolzplatz
-  Schwimmbad
-  Quartiersgrenze



0 400 800 m



Land NRW (2022) / Sozialamt, Amt für Katasterwesen und
 Geoinformation des Rhein-Sieg-Kreises (2024) /
 Hintergrundkarte BKG (2020) - Lizenz dl-de/zero-2-0
 (www.govdata.de/dl-de/zero-2-0)

Quartier TRO-Bergheim

Altersklassen

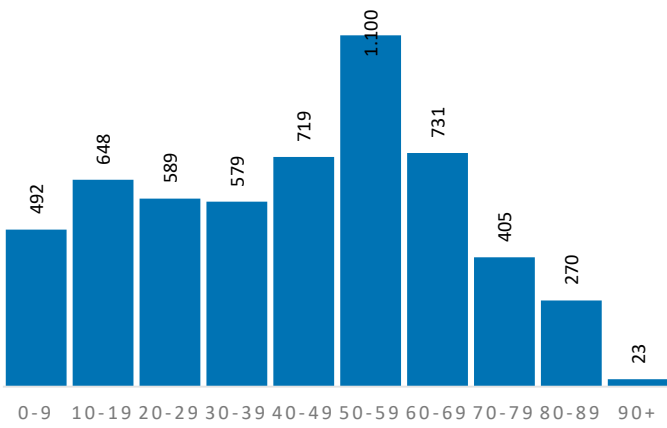

Demografische Grunddaten

	Quartier	TRO	RSK
Bevölkerung (Erstwohnung) 2022	5.556	78.668	625.312
davon: 0-19 Jahre	1.140	15.243	121.095
davon: 20-64 Jahre	3.395	47.149	365.354
davon: 65 Jahre und darüber	1.021	16.276	138.863
Durchschnittsalter	43,1	43,4	44,4
Bev. mit Migrationshintergrund	1.485	32.676	189.698

Privathaushalte

	Quartier	TRO	RSK
Einpersonenhaushalte	887	16.392	119.194
Privathaushalte mit Kindern	626	8.060	63.256
Alleinerziehenden-Haushalte	84	1.328	9.795

Aufmerksamkeitsbedarf 2022

Aufmerksamkeitsbedarf 2022

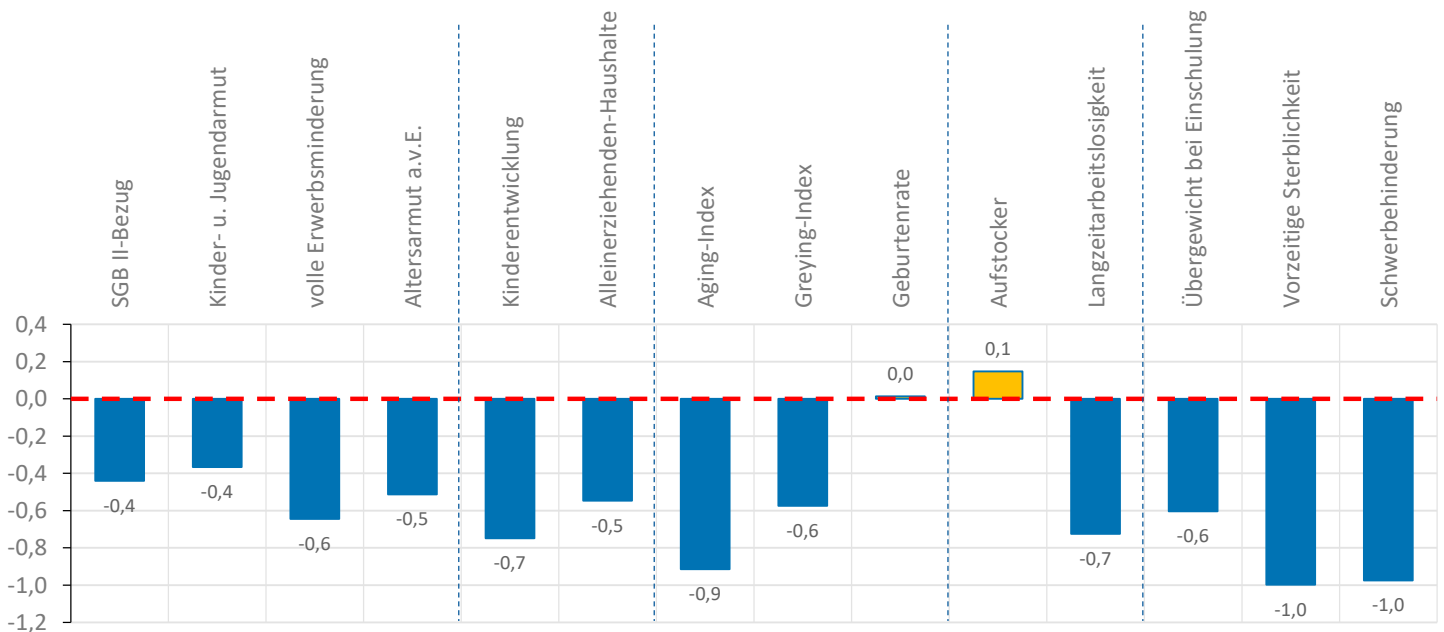
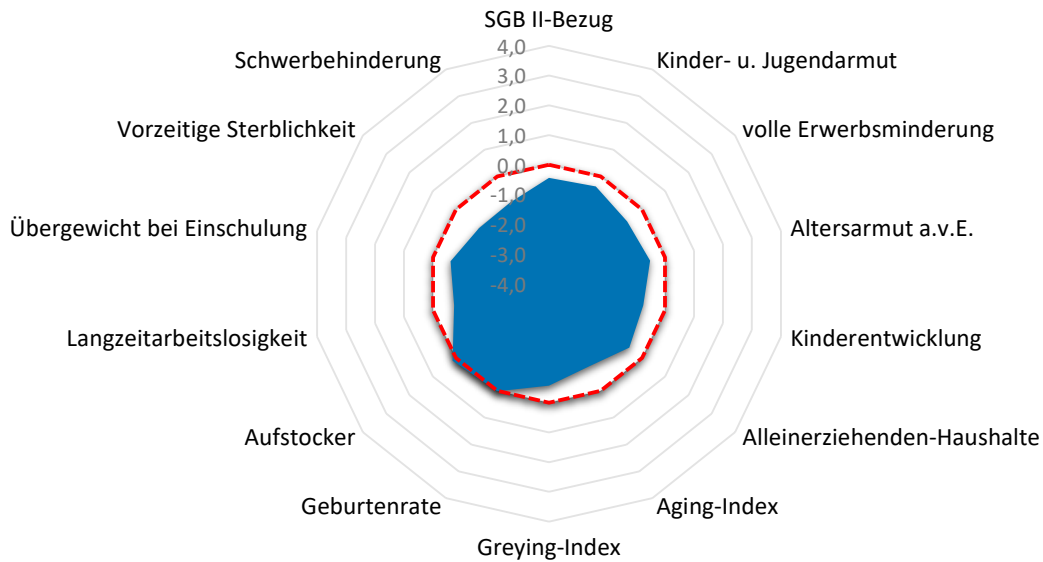

Quartier TRO-Bergheim

Armut	Quartier	TRO	RSK
SGB II-Bezug	5,5%	9,5%	7,2%
Kinder- u. Jugendarmut	9,1%	15,3%	11,4%
volle Erwerbsminderung	0,3%	0,9%	0,6%
Altersarmut außerhalb v. Einrichtung	1,7%	3,6%	2,6%

Bildung, Erziehung, Entwicklung	Quartier	TRO	RSK
Kinderentwicklung	22,6%	28,7%	32,6%
Alleinerziehenden-Haushalte	13,4%	16,5%	15,5%

Demografie	Quartier	TRO	RSK
Aging-Index	90	107	115
Greying-Index	40	44	48
Geburtenrate	44	44	44

Erwerbstätigkeit	Quartier	TRO	RSK
Aufstockerquote SGB II	22,2%	22,9%	21,4%
Langzeitarbeitslosigkeit	1,5%	3,4%	2,5%

Gesundheit und Wohlergehen	Quartier	TRO	RSK
Übergewicht bei Einschulung	3,8%	11,2%	7,3%
Vorzeitige Sterblichkeit	108	261	224
Schwerbehinderung	9,3%	11,1%	10,9%

Aufmerksamkeitsbedarf standard.	Quartier	TRO	RSK
insgesamt	-0,6	0,2	0,0
Armut	-0,5	0,5	0,0
Bildung, Erziehung	-0,6	0,0	0,0
Demografie	-0,5	-0,2	0,0
Erwerbsarbeit	-0,3	0,4	0,0
Gesundheit	-0,9	0,4	0,0

Kita- und Schulstandorte	Quartier	TRO	RSK
Kindertageseinrichtungen	4	49	403
Grundschulen	1	12	105
Familienzentren	1	12	110

Wohn- und Betreuungsangebote	Quartier	TRO	RSK
Tagespflege-Plätze	0	48	397
stat. Kurzzeitpflege-Plätze	0	0	81
stat. Dauerpflege-Plätze	0	624	5.614
Plätze in Pflege-WGs	0	8	296
stat. EGH-Plätze	10	20	1.043
Plätze in EGH-WGs	0	18	138
Hospiz-Plätze	0	13	29

Gesundheitsversorgung	Quartier	TRO	RSK
hausärztlich tätige Ärzte	5	58	459
Apotheken	1	18	139

Zeitliche Entwicklung

TRO-Bergheim

In diesem letzten Abschnitt werden die Indikatorenwerte für die Themenfelder in ihrer zeitlichen Entwicklung 2020 - 2022 dargestellt. Dies erfolgt tabellarisch für die Quartiere und auch als Gesamtentwicklung für die Kommune.

Die Liniendiagramme illustrieren ergänzend die aufgeführten Daten für das Quartier. Für das Themenfeld Gesundheit ist eine zweite Skala auf der rechten Seite abgebildet, die die Werte für die frühzeitige Sterblichkeit wiedergibt.

Armut	Quartierswerte im Jahr			Gesamtwerte TRO im Jahr		
	2020	2021	2022	2020	2021	2022
A.1 SGB II-Bezug	3,1%	4,5%	5,5%	7,0%	9,3%	9,5%
A.2 Kinder- u. Jugendarmut	7,0%	6,7%	9,1%	15,8%	14,8%	15,3%
A.3 volle Erwerbsminderung	0,4%	0,4%	0,3%	0,9%	0,9%	0,9%
A.4 Altersarmut auß. v. Einrichtungen	1,4%	1,4%	1,7%	3,5%	3,7%	3,6%

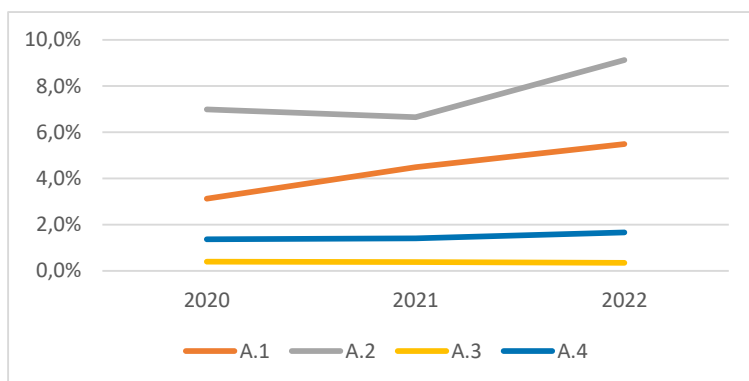

Bildung, Erziehung, Entwicklung	Quartierswerte im Jahr			Gesamtwerte TRO im Jahr		
	2020	2021	2022	2020	2021	2022
B.1 Kinderentwicklung	22,6%	22,6%	22,6%	28,7%	28,7%	28,7%
B.2 Alleinerziehenden-Haushalte	12,1%	12,2%	13,4%	16,2%	16,1%	16,5%

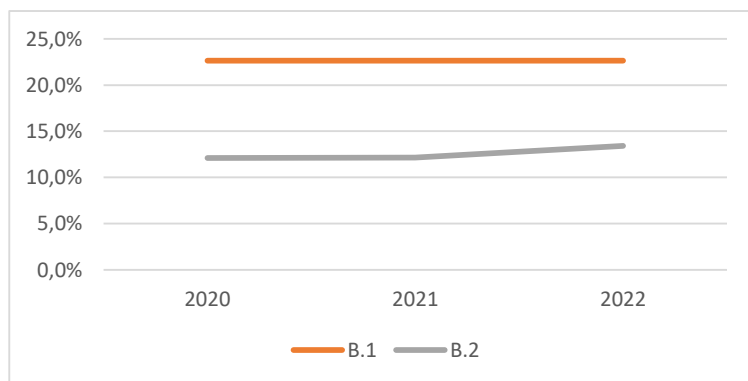

Zeitliche Entwicklung

TRO-Bergheim

Demografie	Quartierswerte im Jahr		
	2020	2021	2022
D.1 Aging-Index	79	87	90
D.2 Greying-Index	40	43	40
D.3 Geburtenrate	39	32	44

Gesamtwerte TRO im Jahr		
2020	2021	2022
106	107	107
43	45	44
50	45	44

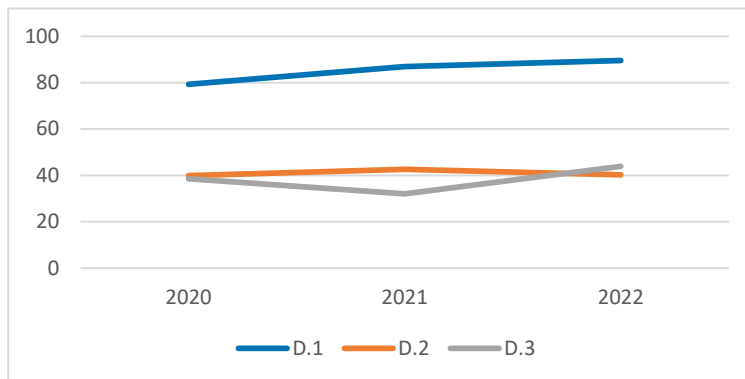

Erwerbstätigkeit	Quartierswerte im Jahr		
	2020	2021	2022
E.1 Aufstockerquote SGB II	21,7%	23,9%	22,2%
E.1 Langzeitarbeitslosigkeit	2,1%	2,1%	1,5%

Gesamtwerte TRO im Jahr		
2020	2021	2022
24,3%	25,4%	22,9%
3,7%	4,0%	3,4%

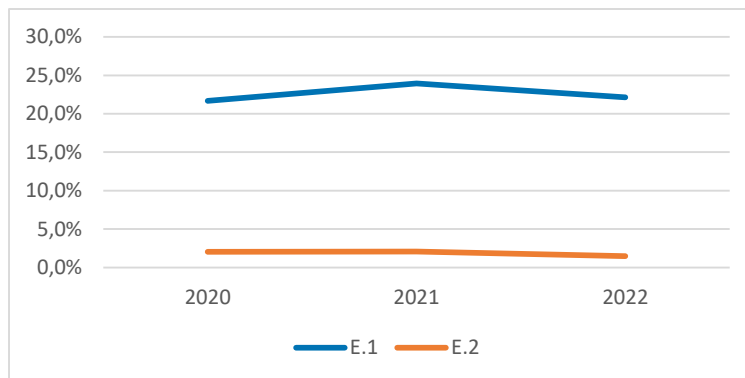



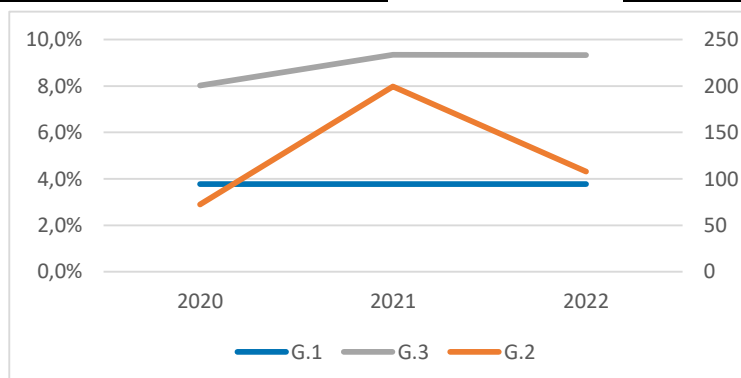

Gesundheit und Wohlergehen	Quartierswerte im Jahr		
	2020	2021	2022
G.1 Übergewicht bei Einschulung	3,8%	3,8%	3,8%
G.2 Vorzeitige Sterblichkeit	72	199	108
G.3 Schwerbehinderung	8,0%	9,3%	9,3%

Gesamtwerte TRO im Jahr		
2020	2021	2022
11,2%	11,2%	11,2%
212	225	261
8,9%	11,1%	11,1%

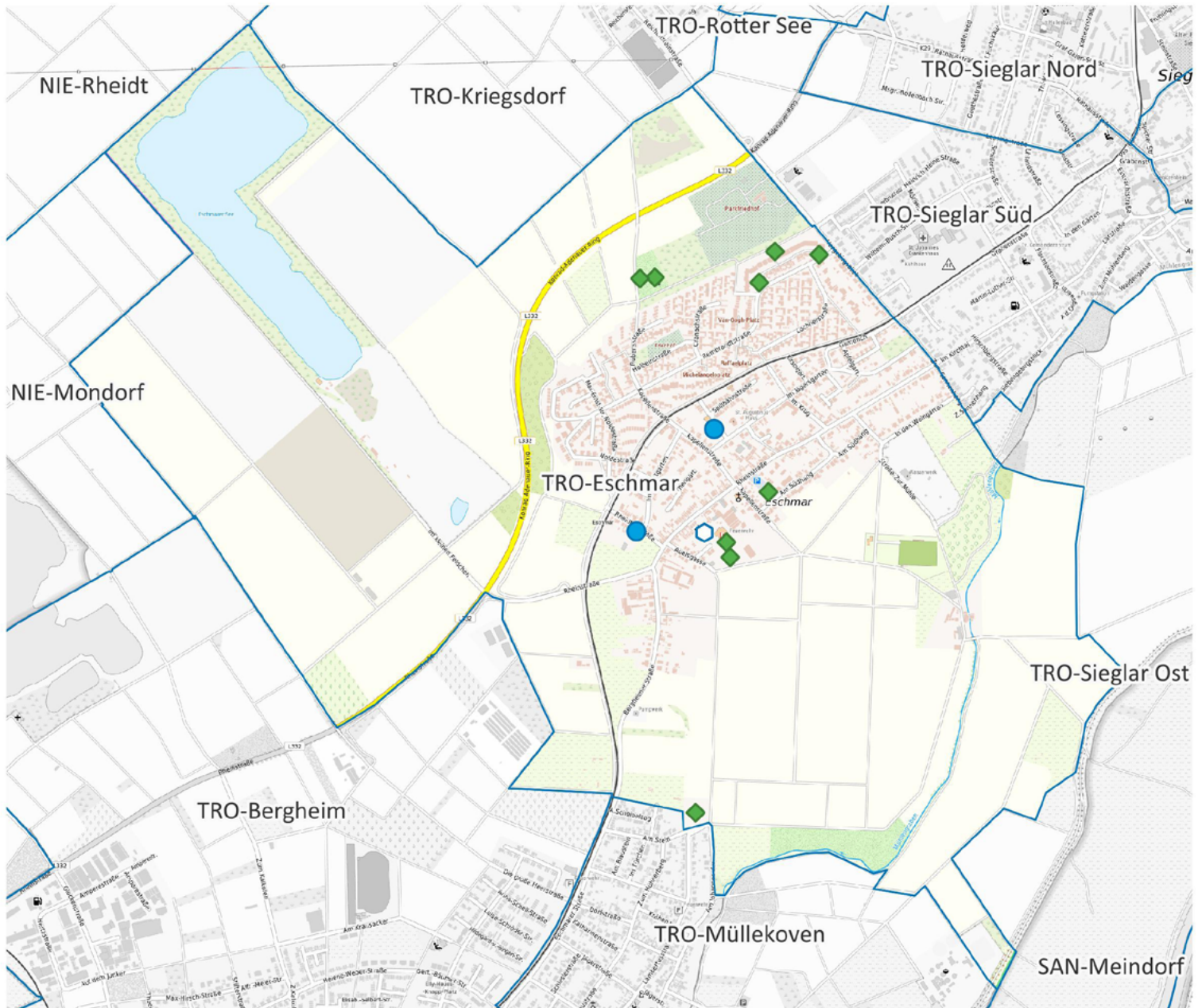

TRO-Eschmar



-  Apotheke
-  Krankenhaus
-  Grundschule
-  Kindertagesstätte
-  Spielplatz/ Bolzplatz
-  Schwimmbad
-  Quartiersgrenze

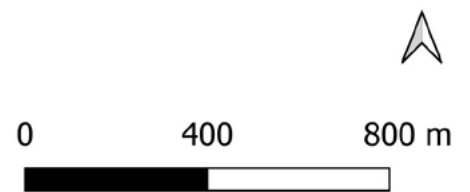

Land NRW (2022) / Sozialamt, Amt für Katasterwesen und Geoinformation des Rhein-Sieg-Kreises (2024) / Hintergrundkarte BKG (2020) - Lizenz dl-de/zero-2-0 (www.govdata.de/dl-de/zero-2-0)

Quartier TRO-Eschmar

Altersklassen

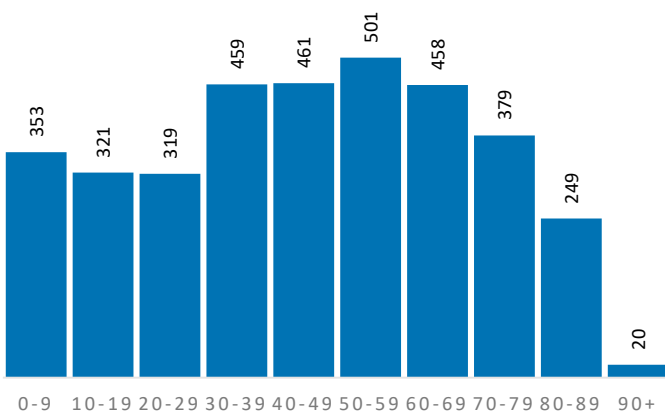

Demografische Grunddaten

	Quartier	TRO	RSK
Bevölkerung (Erstwohnung) 2022	3.520	78.668	625.312
davon: 0-19 Jahre	674	15.243	121.095
davon: 20-64 Jahre	1.981	47.149	365.354
davon: 65 Jahre und darüber	865	16.276	138.863
Durchschnittsalter	44,9	43,4	44,4
Bev. mit Migrationshintergrund	1.122	32.676	189.698

Privathaushalte

	Quartier	TRO	RSK
Einpersonenhaushalte	637	16.392	119.194
Privathaushalte mit Kindern	376	8.060	63.256
Alleinerziehenden-Haushalte	28	1.328	9.795

Aufmerksamkeitsbedarf 2022

Aufmerksamkeitsbedarf 2022

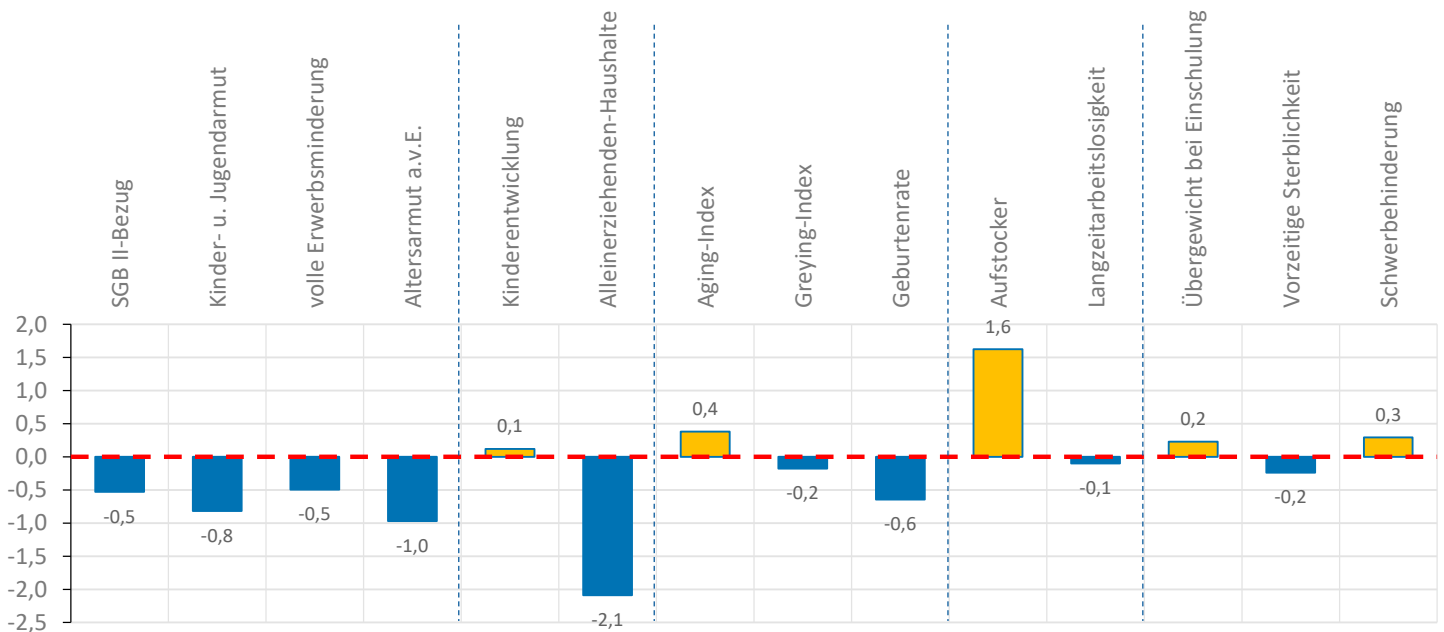
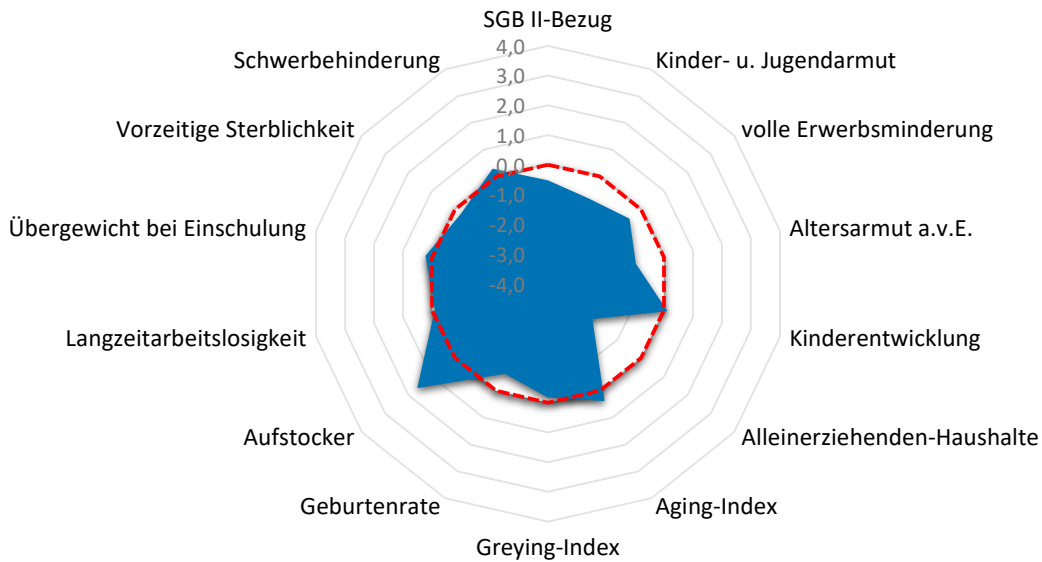

Quartier TRO-Eschmar

Armut	Quartier	TRO	RSK
SGB II-Bezug	5,1%	9,5%	7,2%
Kinder- u. Jugendarmut	6,0%	15,3%	11,4%
volle Erwerbsminderung	0,4%	0,9%	0,6%
Altersarmut außerhalb v. Einrichtung	0,7%	3,6%	2,6%

Bildung, Erziehung, Entwicklung	Quartier	TRO	RSK
Kinderentwicklung	33,3%	28,7%	32,6%
Alleinerziehenden-Haushalte	7,4%	16,5%	15,5%

Demografie	Quartier	TRO	RSK
Aging-Index	128	107	115
Greying-Index	45	44	48
Geburtenrate	50	44	44

Erwerbstätigkeit	Quartier	TRO	RSK
Aufstockerquote SGB II	29,2%	22,9%	21,4%
Langzeitarbeitslosigkeit	2,4%	3,4%	2,5%

Gesundheit und Wohlergehen	Quartier	TRO	RSK
Übergewicht bei Einschulung	8,3%	11,2%	7,3%
Vorzeitige Sterblichkeit	199	261	224
Schwerbehinderung	11,2%	11,1%	10,9%

Aufmerksamkeitsbedarf standard.	Quartier	TRO	RSK
insgesamt	-0,2	0,2	0,0
Armut	-0,7	0,5	0,0
Bildung, Erziehung	-1,0	0,0	0,0
Demografie	-0,1	-0,2	0,0
Erwerbsarbeit	0,8	0,4	0,0
Gesundheit	0,1	0,4	0,0

Kita- und Schulstandorte	Quartier	TRO	RSK
Kindertageseinrichtungen	2	49	403
Grundschulen	1	12	105
Familienzentren	0	12	110

Wohn- und Betreuungsangebote	Quartier	TRO	RSK
Tagespflege-Plätze	0	48	397
stat. Kurzzeitpflege-Plätze	0	0	81
stat. Dauerpflege-Plätze	0	624	5.614
Plätze in Pflege-WGs	0	8	296
stat. EGH-Plätze	0	20	1.043
Plätze in EGH-WGs	0	18	138
Hospiz-Plätze	0	13	29

Gesundheitsversorgung	Quartier	TRO	RSK
hausärztlich tätige Ärzte	0	58	459
Apotheken	0	18	139

Zeitliche Entwicklung

TRO-Eschmar

In diesem letzten Abschnitt werden die Indikatorenwerte für die Themenfelder in ihrer zeitlichen Entwicklung 2020 - 2022 dargestellt. Dies erfolgt tabellarisch für die Quartiere und auch als Gesamtentwicklung für die Kommune.

Die Liniendiagramme illustrieren ergänzend die aufgeführten Daten für das Quartier. Für das Themenfeld Gesundheit ist eine zweite Skala auf der rechten Seite abgebildet, die die Werte für die frühzeitige Sterblichkeit wiedergibt.

Armut	Quartierswerte im Jahr			Gesamtwerte TRO im Jahr		
	2020	2021	2022	2020	2021	2022
A.1 SGB II-Bezug	3,3%	4,5%	5,1%	7,0%	9,3%	9,5%
A.2 Kinder- u. Jugendarmut	8,2%	5,8%	6,0%	15,8%	14,8%	15,3%
A.3 volle Erwerbsminderung	0,5%	0,5%	0,4%	0,9%	0,9%	0,9%
A.4 Altersarmut auß. v. Einrichtungen	0,6%	0,6%	0,7%	3,5%	3,7%	3,6%

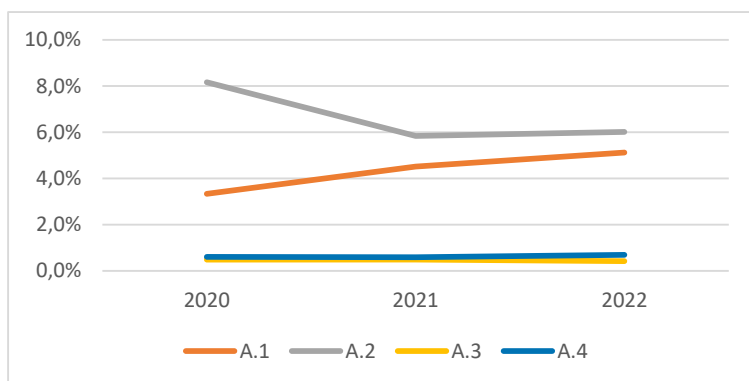

Bildung, Erziehung, Entwicklung	Quartierswerte im Jahr			Gesamtwerte TRO im Jahr		
	2020	2021	2022	2020	2021	2022
B.1 Kinderentwicklung	33,3%	33,3%	33,3%	28,7%	28,7%	28,7%
B.2 Alleinerziehenden-Haushalte	7,3%	8,3%	7,4%	16,2%	16,1%	16,5%

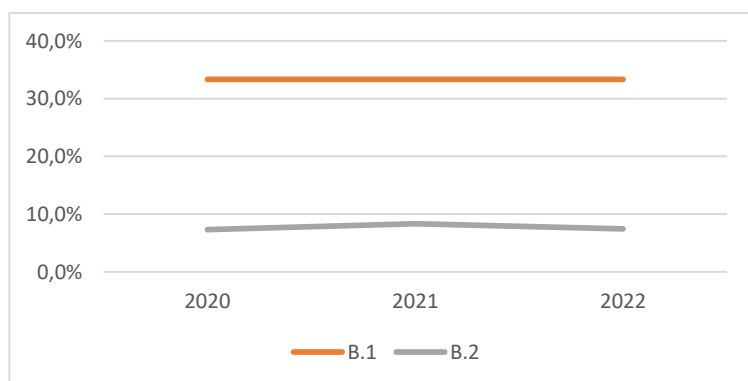

Zeitliche Entwicklung

TRO-Eschmar

Demografie	Quartierswerte im Jahr		
	2020	2021	2022
D.1 Aging-Index	136	136	128
D.2 Greying-Index	39	45	45
D.3 Geburtenrate	34	41	50

Gesamtwerte TRO im Jahr	2020	2021	2022
	D.1 Aging-Index	106	107
D.2 Greying-Index	43	45	44
D.3 Geburtenrate	50	45	44

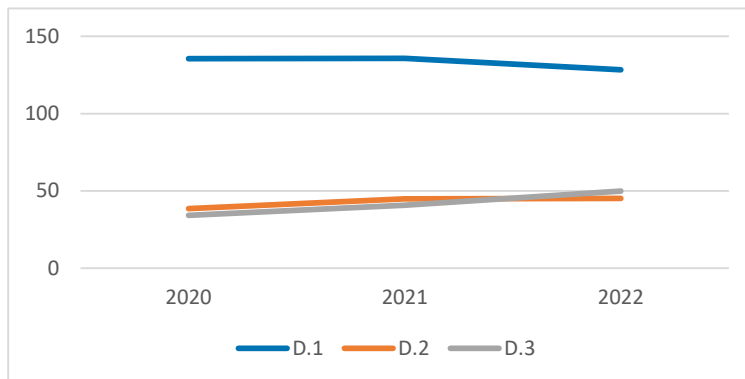

Erwerbstätigkeit	Quartierswerte im Jahr		
	2020	2021	2022
E.1 Aufstockerquote SGB II	28,6%	25,6%	29,2%
E.1 Langzeitarbeitslosigkeit	2,4%	2,3%	2,4%

Gesamtwerte TRO im Jahr	2020	2021	2022
	E.1 Aufstockerquote SGB II	24,3%	25,4%
E.1 Langzeitarbeitslosigkeit	3,7%	4,0%	3,4%

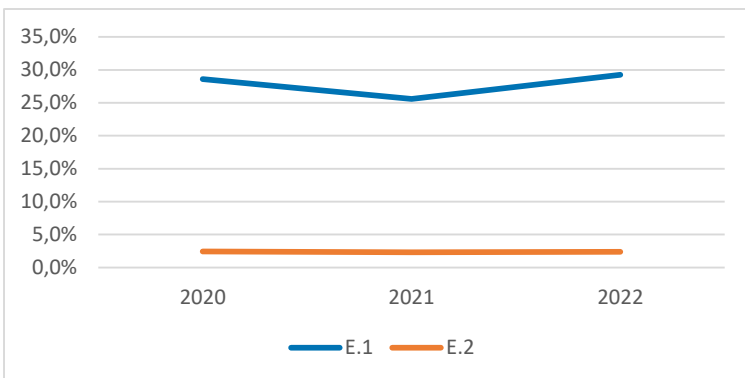

Gesundheit und Wohlergehen	Quartierswerte im Jahr		
	2020	2021	2022
G.1 Übergewicht bei Einschulung	8,3%	8,3%	8,3%
G.2 Vorzeitige Sterblichkeit	240	208	199
G.3 Schwerbehinderung	9,8%	11,8%	11,2%

Gesamtwerte TRO im Jahr	2020	2021	2022
	G.1 Übergewicht bei Einschulung	11,2%	11,2%
G.2 Vorzeitige Sterblichkeit	212	225	261
G.3 Schwerbehinderung	8,9%	11,1%	11,1%

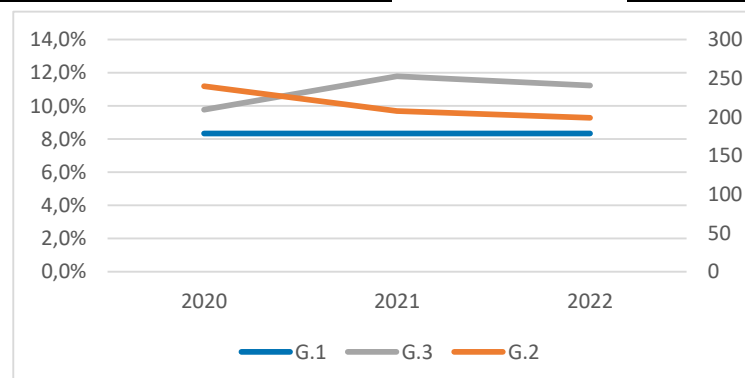

TRO-Friedrich-Wilhelms-Hütte Nord



-  Apotheke
-  Krankenhaus
-  Grundschule
-  Kindertagesstätte
-  Spielplatz/ Bolzplatz
-  Schwimmbad
-  Quartiersgrenze

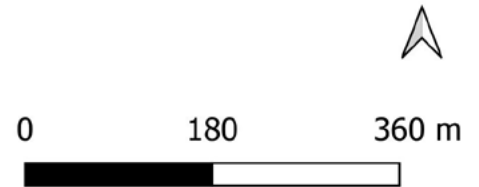

Land NRW (2022) / Sozialamt, Amt für Katasterwesen und Geoinformation des Rhein-Sieg-Kreises (2024) / Hintergrundkarte BKG (2020) - Lizenz dl-de/zero-2-0 (www.govdata.de/dl-de/zero-2-0)

Quartier TRO-Friedrich-Wilhelms-Hütte Nord

Altersklassen

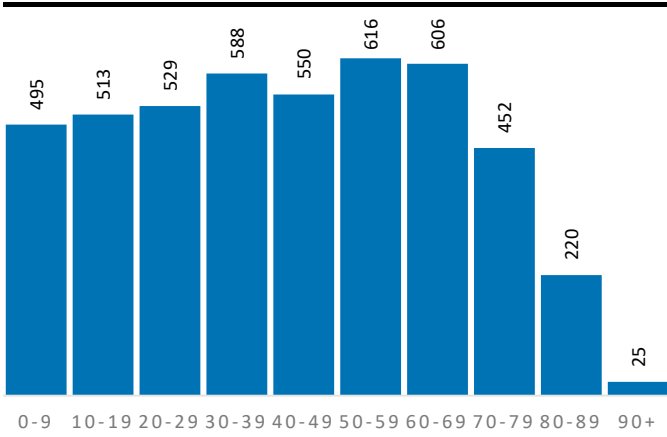

Demografische Grunddaten

	Quartier	TRO	RSK
Bevölkerung (Erstwohnung) 2022	4.594	78.668	625.312
davon: 0-19 Jahre	1.008	15.243	121.095
davon: 20-64 Jahre	2.587	47.149	365.354
davon: 65 Jahre und darüber	999	16.276	138.863
Durchschnittsalter	42,2	43,4	44,4
Bev. mit Migrationshintergrund	2.967	32.676	189.698

Privathaushalte

	Quartier	TRO	RSK
Einpersonenhaushalte	800	16.392	119.194
Privathaushalte mit Kindern	504	8.060	63.256
Alleinerziehenden-Haushalte	91	1.328	9.795

Aufmerksamkeitsbedarf 2022

Aufmerksamkeitsbedarf 2022

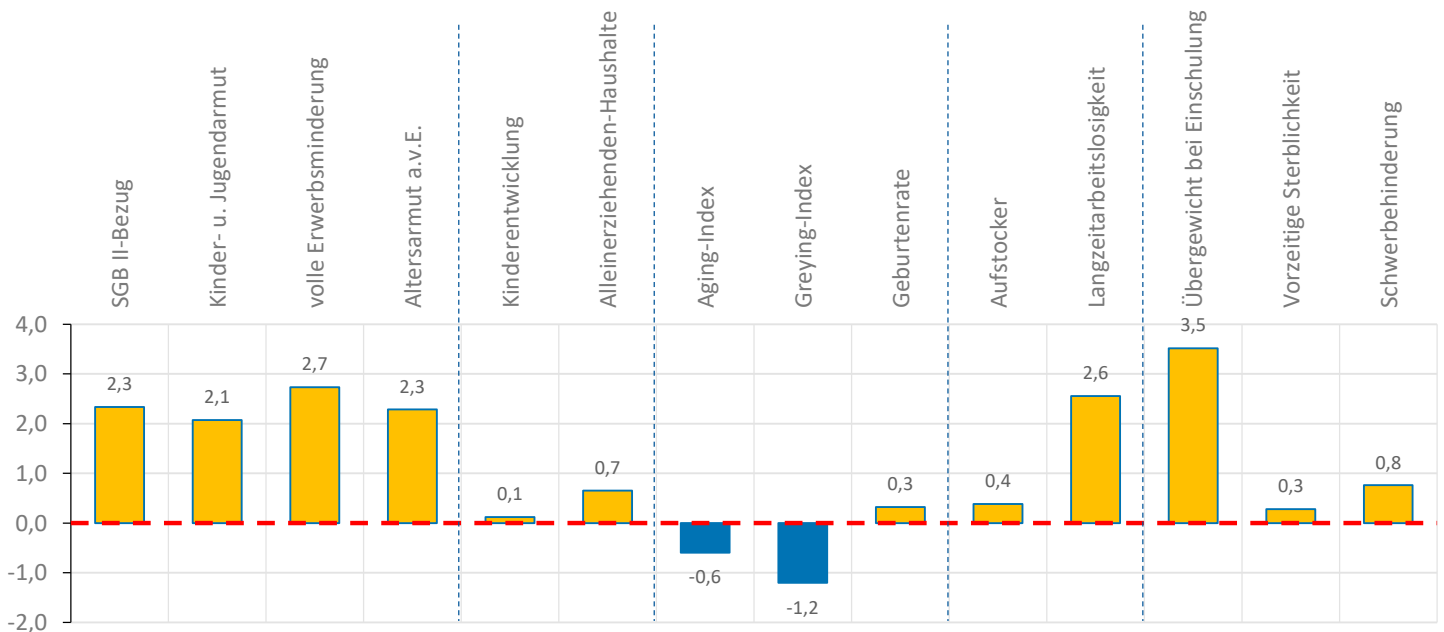
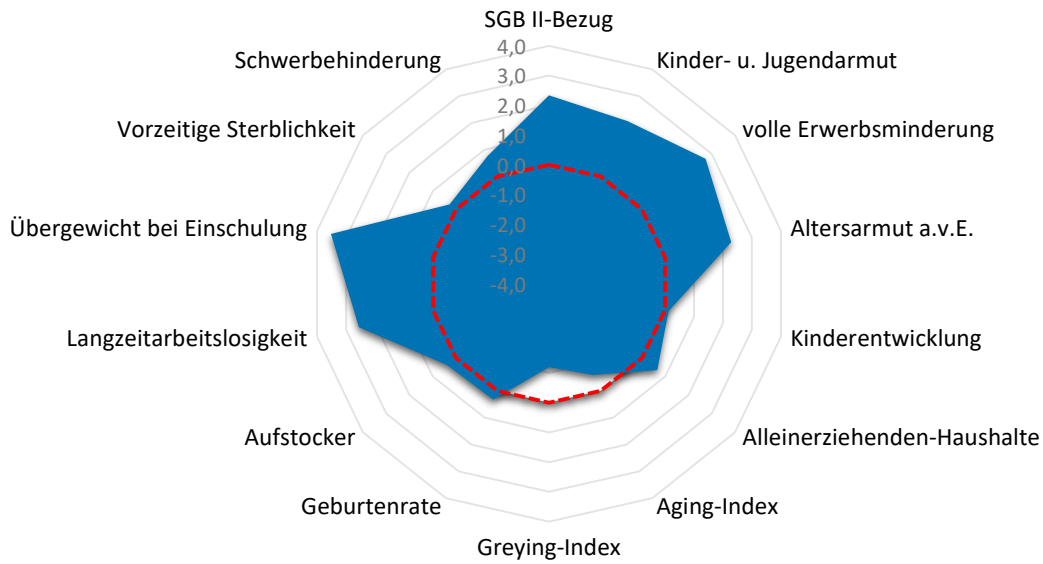

Quartier TRO-Friedrich-Wilhelms-Hütte Nord

Armut	Quartier	TRO	RSK
SGB II-Bezug	17,0%	9,5%	7,2%
Kinder- u. Jugendarmut	25,9%	15,3%	11,4%
volle Erwerbsminderung	2,0%	0,9%	0,6%
Altersarmut außerhalb v. Einrichtung	7,6%	3,6%	2,6%

Bildung, Erziehung, Entwicklung	Quartier	TRO	RSK
Kinderentwicklung	33,3%	28,7%	32,6%
Alleinerziehenden-Haushalte	18,1%	16,5%	15,5%

Demografie	Quartier	TRO	RSK
Aging-Index	99	107	115
Greying-Index	32	44	48
Geburtenrate	41	44	44

Erwerbstätigkeit	Quartier	TRO	RSK
Aufstockerquote SGB II	23,3%	22,9%	21,4%
Langzeitarbeitslosigkeit	6,3%	3,4%	2,5%

Gesundheit und Wohlergehen	Quartier	TRO	RSK
Übergewicht bei Einschulung	26,3%	11,2%	7,3%
Vorzeitige Sterblichkeit	261	261	224
Schwerbehinderung	11,9%	11,1%	10,9%

Aufmerksamkeitsbedarf standard.	Quartier	TRO	RSK
insgesamt	1,2	0,2	0,0
Armut	2,4	0,5	0,0
Bildung, Erziehung	0,4	0,0	0,0
Demografie	-0,5	-0,2	0,0
Erwerbsarbeit	1,5	0,4	0,0
Gesundheit	1,5	0,4	0,0

Kita- und Schulstandorte	Quartier	TRO	RSK
Kindertageseinrichtungen	3	49	403
Grundschulen	0	12	105
Familienzentren	1	12	110

Wohn- und Betreuungsangebote	Quartier	TRO	RSK
Tagespflege-Plätze	0	48	397
stat. Kurzzeitpflege-Plätze	0	0	81
stat. Dauerpflege-Plätze	0	624	5.614
Plätze in Pflege-WGs	0	8	296
stat. EGH-Plätze	0	20	1.043
Plätze in EGH-WGs	0	18	138
Hospiz-Plätze	0	13	29

Gesundheitsversorgung	Quartier	TRO	RSK
hausärztlich tätige Ärzte	1	58	459
Apotheken	1	18	139

Zeitliche Entwicklung

TRO-Friedrich-Wilhelms-Hütte Nord

In diesem letzten Abschnitt werden die Indikatorenwerte für die Themenfelder in ihrer zeitlichen Entwicklung 2020 - 2022 dargestellt. Dies erfolgt tabellarisch für die Quartiere und auch als Gesamtentwicklung für die Kommune.

Die Liniendiagramme illustrieren ergänzend die aufgeführten Daten für das Quartier. Für das Themenfeld Gesundheit ist eine zweite Skala auf der rechten Seite abgebildet, die die Werte für die frühzeitige Sterblichkeit wiedergibt.

Armut	Quartierswerte im Jahr			Gesamtwerte TRO im Jahr		
	2020	2021	2022	2020	2021	2022
A.1 SGB II-Bezug	13,6%	18,7%	17,0%	7,0%	9,3%	9,5%
A.2 Kinder- u. Jugendarmut	29,4%	27,6%	25,9%	15,8%	14,8%	15,3%
A.3 volle Erwerbsminderung	1,8%	2,0%	2,0%	0,9%	0,9%	0,9%
A.4 Altersarmut auß. v. Einrichtungen	8,0%	8,2%	7,6%	3,5%	3,7%	3,6%

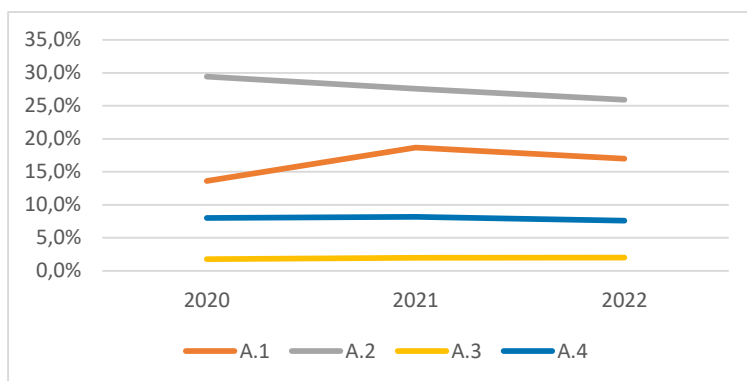

Bildung, Erziehung, Entwicklung	Quartierswerte im Jahr			Gesamtwerte TRO im Jahr		
	2020	2021	2022	2020	2021	2022
B.1 Kinderentwicklung	33,3%	33,3%	33,3%	28,7%	28,7%	28,7%
B.2 Alleinerziehenden-Haushalte	18,1%	17,5%	18,1%	16,2%	16,1%	16,5%

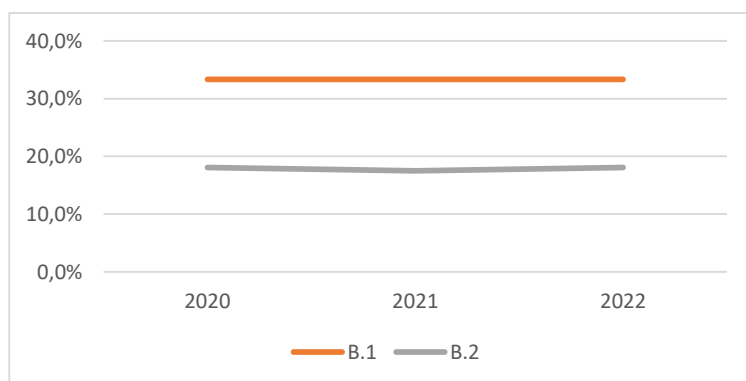

Zeitliche Entwicklung

TRO-Friedrich-Wilhelms-Hütte Nord

Demografie	Quartierswerte im Jahr		
	2020	2021	2022
D.1 Aging-Index	94	97	99
D.2 Greying-Index	29	32	32
D.3 Geburtenrate	55	47	41

Gesamtwerte TRO im Jahr		
2020	2021	2022
106	107	107
43	45	44
50	45	44

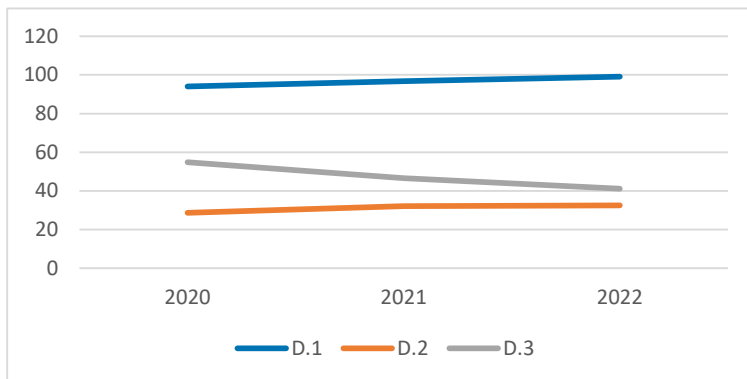

Erwerbstätigkeit	Quartierswerte im Jahr		
	2020	2021	2022
E.1 Aufstockerquote SGB II	26,9%	25,9%	23,3%
E.1 Langzeitarbeitslosigkeit	7,7%	8,4%	6,3%

Gesamtwerte TRO im Jahr		
2020	2021	2022
24,3%	25,4%	22,9%
3,7%	4,0%	3,4%

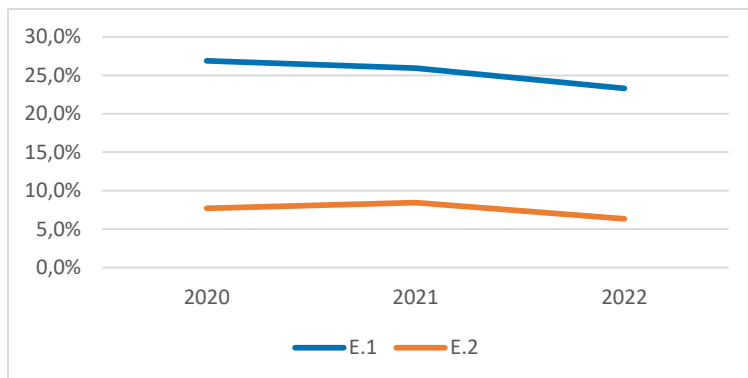

Gesundheit und Wohlergehen	Quartierswerte im Jahr		
	2020	2021	2022
G.1 Übergewicht bei Einschulung	26,3%	26,3%	26,3%
G.2 Vorzeitige Sterblichkeit	285	198	261
G.3 Schwerbehinderung	9,3%	11,9%	11,9%

Gesamtwerte TRO im Jahr		
2020	2021	2022
11,2%	11,2%	11,2%
212	225	261
8,9%	11,1%	11,1%

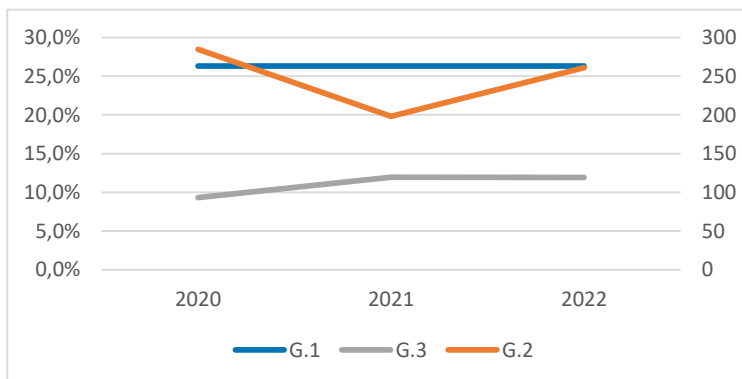

TRO-Friedrich-Wilhelms-Hütte

Süd



- Ⓜ Apotheke
- Ⓡ Krankenhaus
- Ⓛ Grundschule
- Kindertagesstätte
- ◆ Spielplatz/ Bolzplatz
- ▲ Schwimmbad
- Quartiersgrenze

0 200 400 m



Land NRW (2022) / Sozialamt, Amt für Katasterwesen und
Geoinformation des Rhein-Sieg-Kreises (2024) /
Hintergrundkarte BKG (2020) - Lizenz dl-de/zero-2-0
(www.govdata.de/dl-de/zero-2-0)

Quartier TRO-Friedrich-Wilhelms-Hütte Süd

Altersklassen

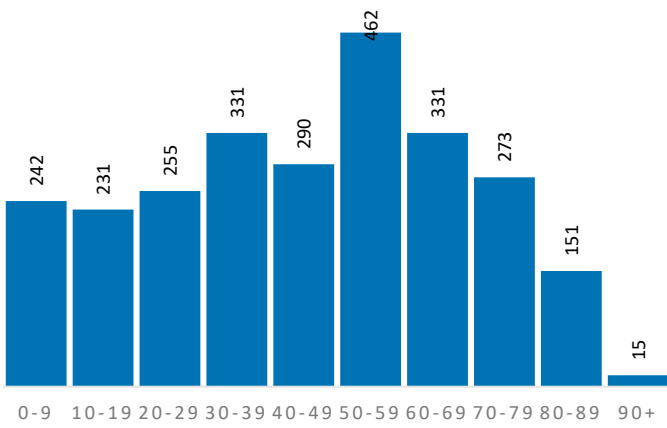

Demografische Grunddaten

	Quartier	TRO	RSK
Bevölkerung (Erstwohnung) 2022	2.581	78.668	625.312
davon: 0-19 Jahre	473	15.243	121.095
davon: 20-64 Jahre	1.522	47.149	365.354
davon: 65 Jahre und darüber	586	16.276	138.863
Durchschnittsalter	44,9	43,4	44,4
Bev. mit Migrationshintergrund	1.103	32.676	189.698

Privathaushalte

	Quartier	TRO	RSK
Einpersonenhaushalte	476	16.392	119.194
Privathaushalte mit Kindern	250	8.060	63.256
Alleinerziehenden-Haushalte	37	1.328	9.795

Aufmerksamkeitsbedarf 2022

Aufmerksamkeitsbedarf 2022

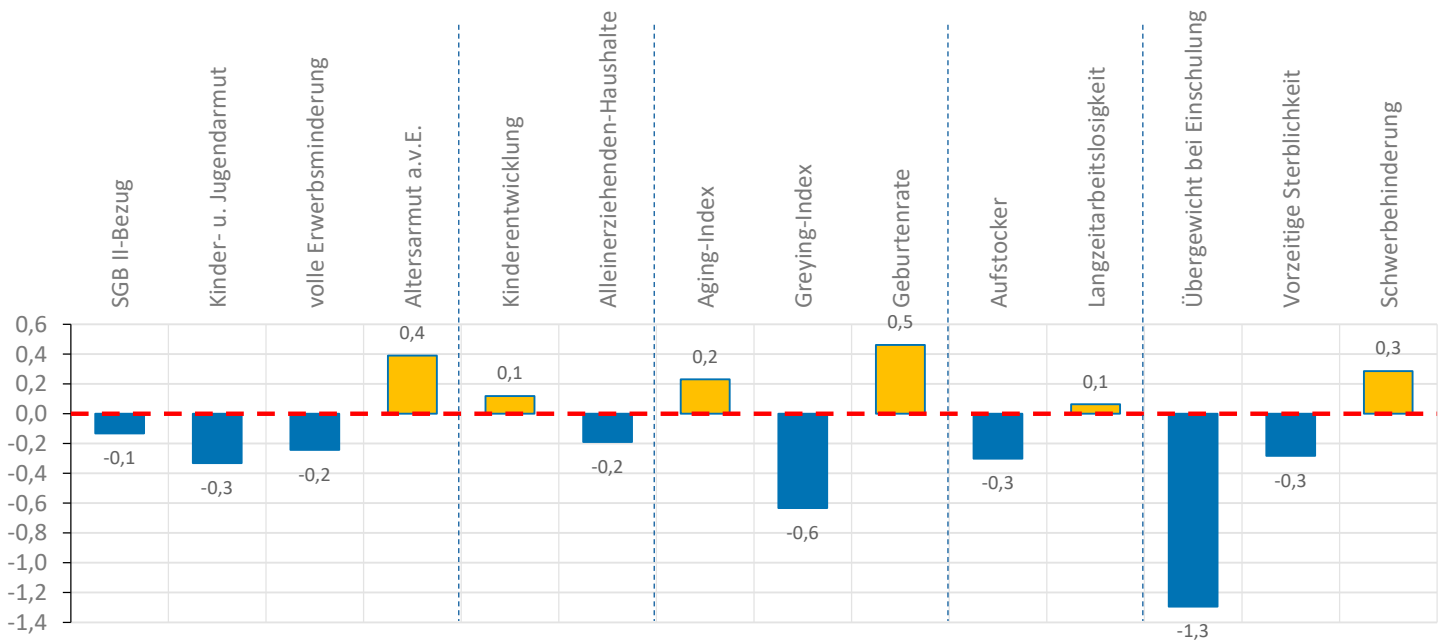
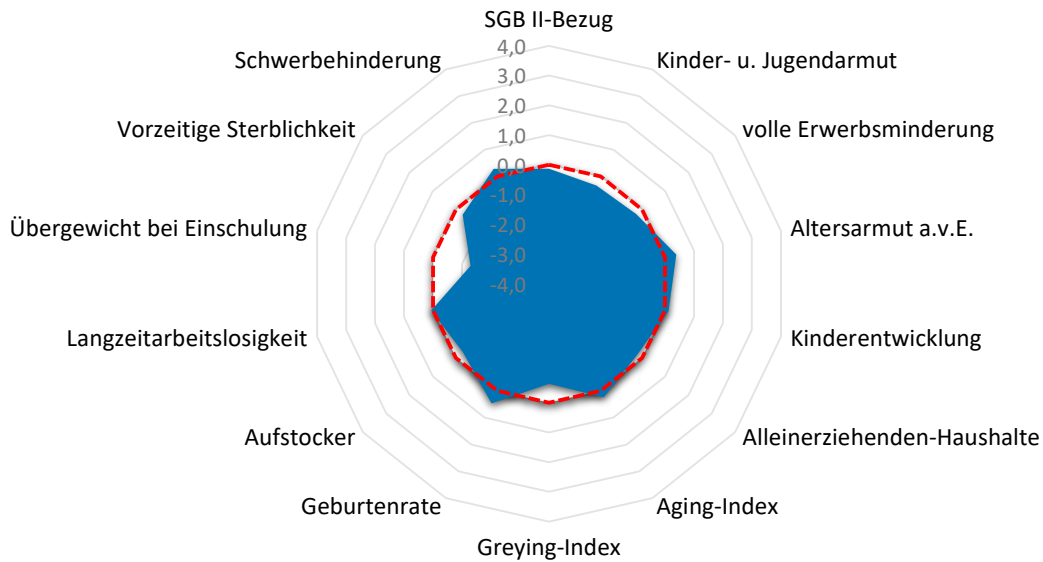

Quartier TRO-Friedrich-Wilhelms-Hütte Süd

Armut	Quartier	TRO	RSK
SGB II-Bezug	6,8%	9,5%	7,2%
Kinder- u. Jugendarmut	9,4%	15,3%	11,4%
volle Erwerbsminderung	0,5%	0,9%	0,6%
Altersarmut außerhalb v. Einrichtung	3,6%	3,6%	2,6%

Bildung, Erziehung, Entwicklung	Quartier	TRO	RSK
Kinderentwicklung	33,3%	28,7%	32,6%
Alleinerziehenden-Haushalte	14,8%	16,5%	15,5%

Demografie	Quartier	TRO	RSK
Aging-Index	124	107	115
Greying-Index	40	44	48
Geburtenrate	40	44	44

Erwerbstätigkeit	Quartier	TRO	RSK
Aufstockerquote SGB II	20,0%	22,9%	21,4%
Langzeitarbeitslosigkeit	2,6%	3,4%	2,5%

Gesundheit und Wohlergehen	Quartier	TRO	RSK
Übergewicht bei Einschulung	0,0%	11,2%	7,3%
Vorzeitige Sterblichkeit	194	261	224
Schwerbehinderung	11,2%	11,1%	10,9%

Aufmerksamkeitsbedarf standard.	Quartier	TRO	RSK
insgesamt	-0,1	0,2	0,0
Armut	-0,1	0,5	0,0
Bildung, Erziehung	0,0	0,0	0,0
Demografie	0,0	-0,2	0,0
Erwerbsarbeit	-0,1	0,4	0,0
Gesundheit	-0,4	0,4	0,0

Kita- und Schulstandorte	Quartier	TRO	RSK
Kindertageseinrichtungen	2	49	403
Grundschulen	1	12	105
Familienzentren	0	12	110

Wohn- und Betreuungsangebote	Quartier	TRO	RSK
Tagespflege-Plätze	0	48	397
stat. Kurzzeitpflege-Plätze	0	0	81
stat. Dauerpflege-Plätze	0	624	5.614
Plätze in Pflege-WGs	0	8	296
stat. EGH-Plätze	0	20	1.043
Plätze in EGH-WGs	0	18	138
Hospiz-Plätze	0	13	29

Gesundheitsversorgung	Quartier	TRO	RSK
hausärztlich tätige Ärzte	0	58	459
Apotheken	0	18	139

Zeitliche Entwicklung

TRO-Friedrich-Wilhelms-Hütte Süd

In diesem letzten Abschnitt werden die Indikatorenwerte für die Themenfelder in ihrer zeitlichen Entwicklung 2020 - 2022 dargestellt. Dies erfolgt tabellarisch für die Quartiere und auch als Gesamtentwicklung für die Kommune.

Die Liniendiagramme illustrieren ergänzend die aufgeführten Daten für das Quartier. Für das Themenfeld Gesundheit ist eine zweite Skala auf der rechten Seite abgebildet, die die Werte für die frühzeitige Sterblichkeit wiedergibt.

Armut	Quartierswerte im Jahr			Gesamtwerte TRO im Jahr		
	2020	2021	2022	2020	2021	2022
A.1 SGB II-Bezug	3,6%	7,2%	6,8%	7,0%	9,3%	9,5%
A.2 Kinder- u. Jugendarmut	6,0%	10,7%	9,4%	15,8%	14,8%	15,3%
A.3 volle Erwerbsminderung	0,5%	0,6%	0,5%	0,9%	0,9%	0,9%
A.4 Altersarmut auß. v. Einrichtungen	2,8%	3,6%	3,6%	3,5%	3,7%	3,6%

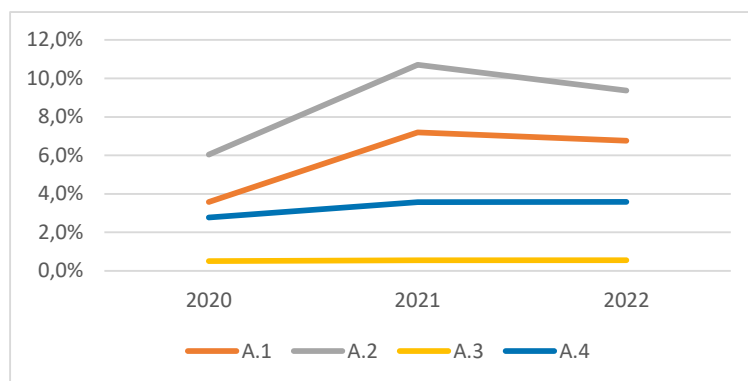

Bildung, Erziehung, Entwicklung	Quartierswerte im Jahr			Gesamtwerte TRO im Jahr		
	2020	2021	2022	2020	2021	2022
B.1 Kinderentwicklung	33,3%	33,3%	33,3%	28,7%	28,7%	28,7%
B.2 Alleinerziehenden-Haushalte	10,4%	10,4%	14,8%	16,2%	16,1%	16,5%

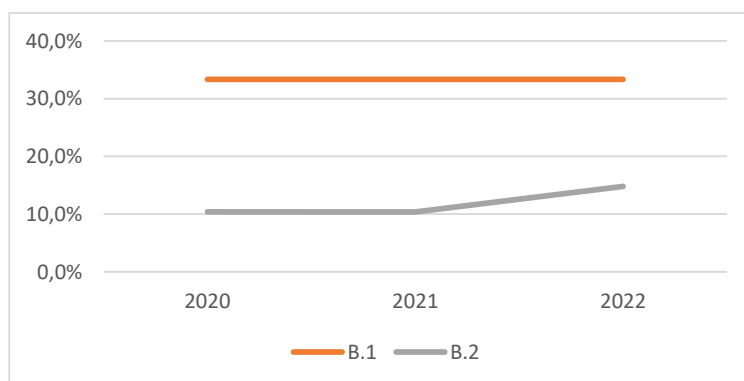

Zeitliche Entwicklung

TRO-Friedrich-Wilhelms-Hütte Süd

Demografie	Quartierswerte im Jahr		
	2020	2021	2022
D.1 Aging-Index	141	129	124
D.2 Greying-Index	37	40	40
D.3 Geburtenrate	61	66	40

Gesamtwerte TRO im Jahr	2020	2021	2022
	D.1 Aging-Index	106	107
D.2 Greying-Index	43	45	44
D.3 Geburtenrate	50	45	44

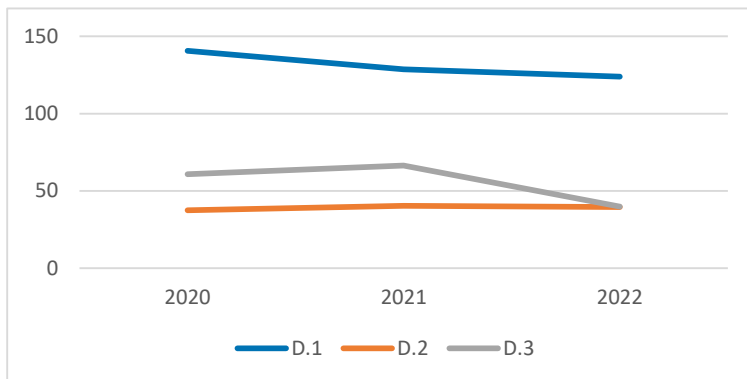

Erwerbstätigkeit	Quartierswerte im Jahr		
	2020	2021	2022
E.1 Aufstockerquote SGB II	16,2%	27,5%	20,0%
E.1 Langzeitarbeitslosigkeit	2,3%	2,5%	2,6%

Gesamtwerte TRO im Jahr	2020	2021	2022
	E.1 Aufstockerquote SGB II	24,3%	25,4%
E.1 Langzeitarbeitslosigkeit	3,7%	4,0%	3,4%

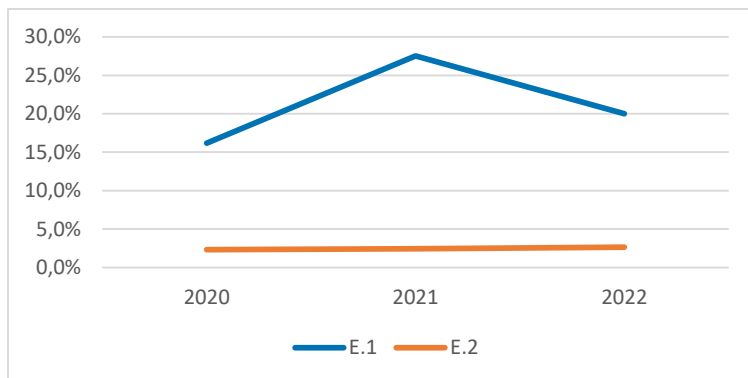

Gesundheit und Wohlergehen	Quartierswerte im Jahr		
	2020	2021	2022
G.1 Übergewicht bei Einschulung	0,0%	0,0%	0,0%
G.2 Vorzeitige Sterblichkeit	199	117	194
G.3 Schwerbehinderung	9,8%	11,4%	11,2%

Gesamtwerte TRO im Jahr	2020	2021	2022
	G.1 Übergewicht bei Einschulung	11,2%	11,2%
G.2 Vorzeitige Sterblichkeit	212	225	261
G.3 Schwerbehinderung	8,9%	11,1%	11,1%

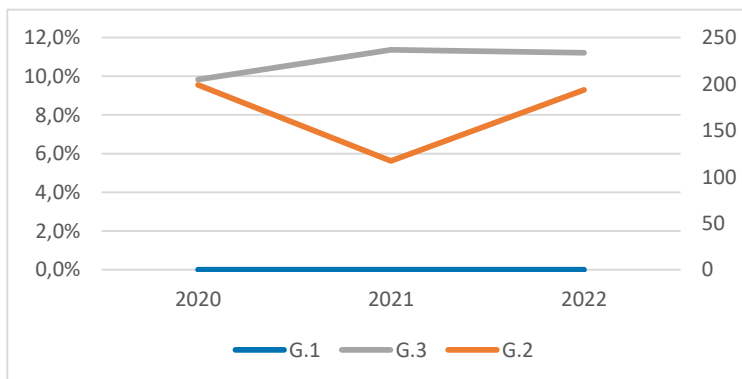

TRO-Kriegsdorf

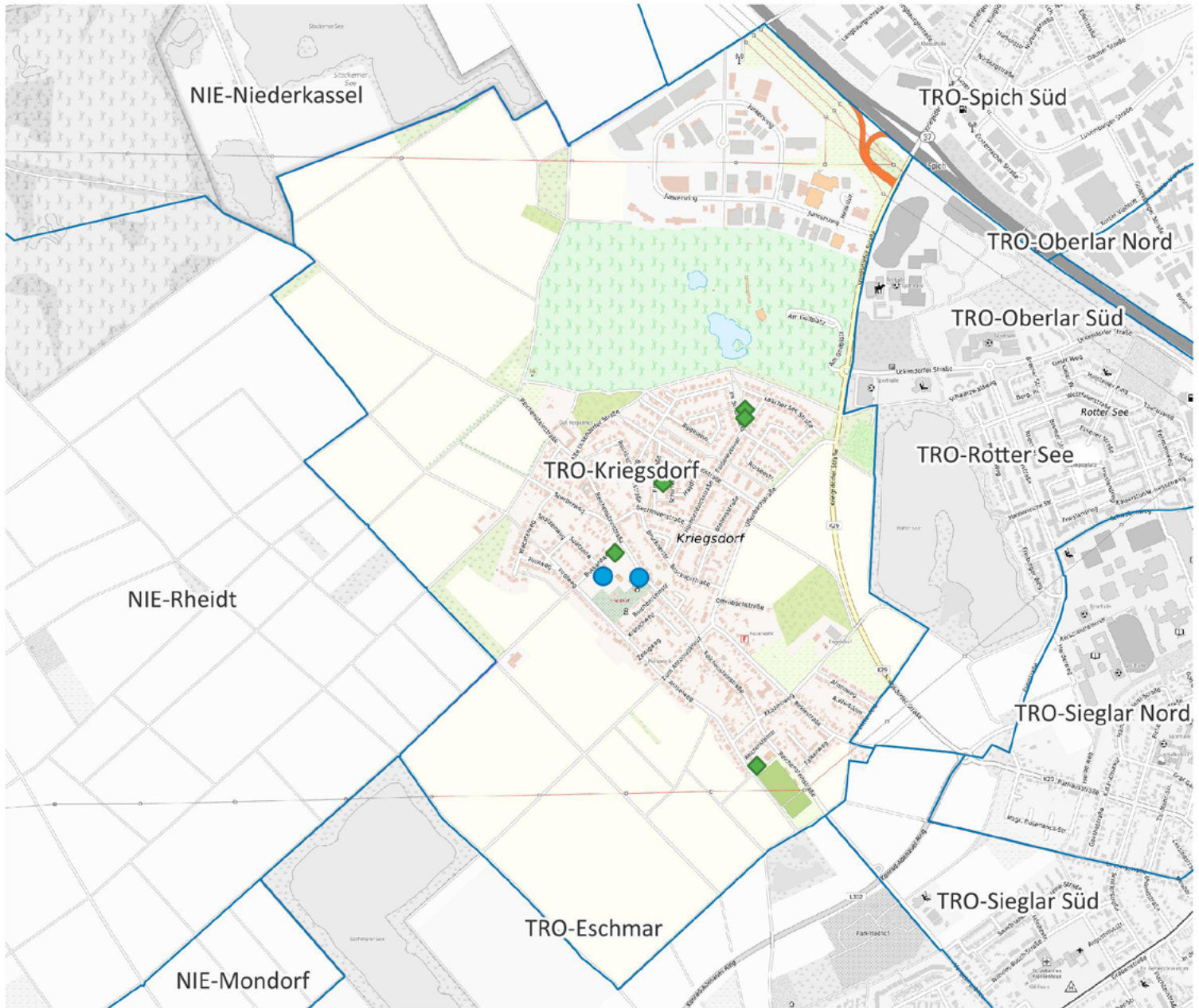

-  Apotheke
-  Krankenhaus
-  Grundschule
-  Kindertagesstätte
-  Spielplatz/ Bolzplatz
-  Schwimmbad
-  Quartiersgrenze

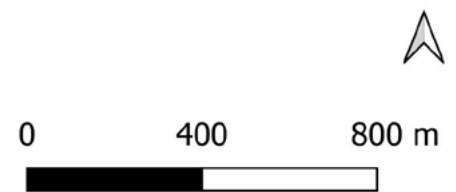

Land NRW (2022) / Sozialamt, Amt für Katasterwesen und Geoinformation des Rhein-Sieg-Kreises (2024) / Hintergrundkarte BKG (2020) - Lizenz dl-de/zero-2-0 (www.govdata.de/dl-de/zero-2-0)

Quartier TRO-Kriegsdorf

Altersklassen

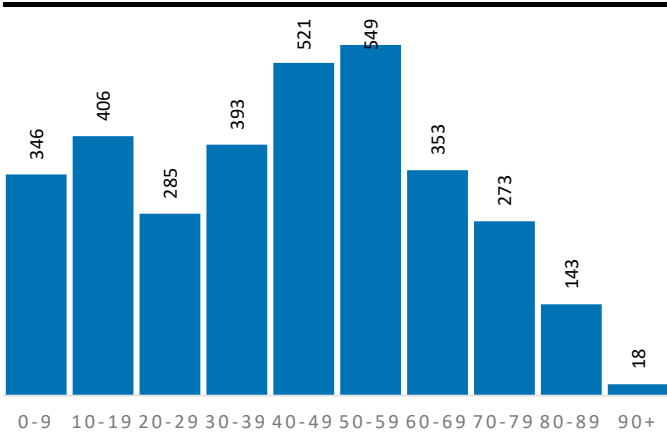

Demografische Grunddaten

	Quartier	TRO	RSK
Bevölkerung (Erstwohnung) 2022	3.287	78.668	625.312
davon: 0-19 Jahre	752	15.243	121.095
davon: 20-64 Jahre	1.936	47.149	365.354
davon: 65 Jahre und darüber	599	16.276	138.863
Durchschnittsalter	41,9	43,4	44,4
Bev. mit Migrationshintergrund	995	32.676	189.698

Privathaushalte

	Quartier	TRO	RSK
Einpersonenhaushalte	487	16.392	119.194
Privathaushalte mit Kindern	416	8.060	63.256
Alleinerziehenden-Haushalte	48	1.328	9.795

Aufmerksamkeitsbedarf 2022

Aufmerksamkeitsbedarf 2022

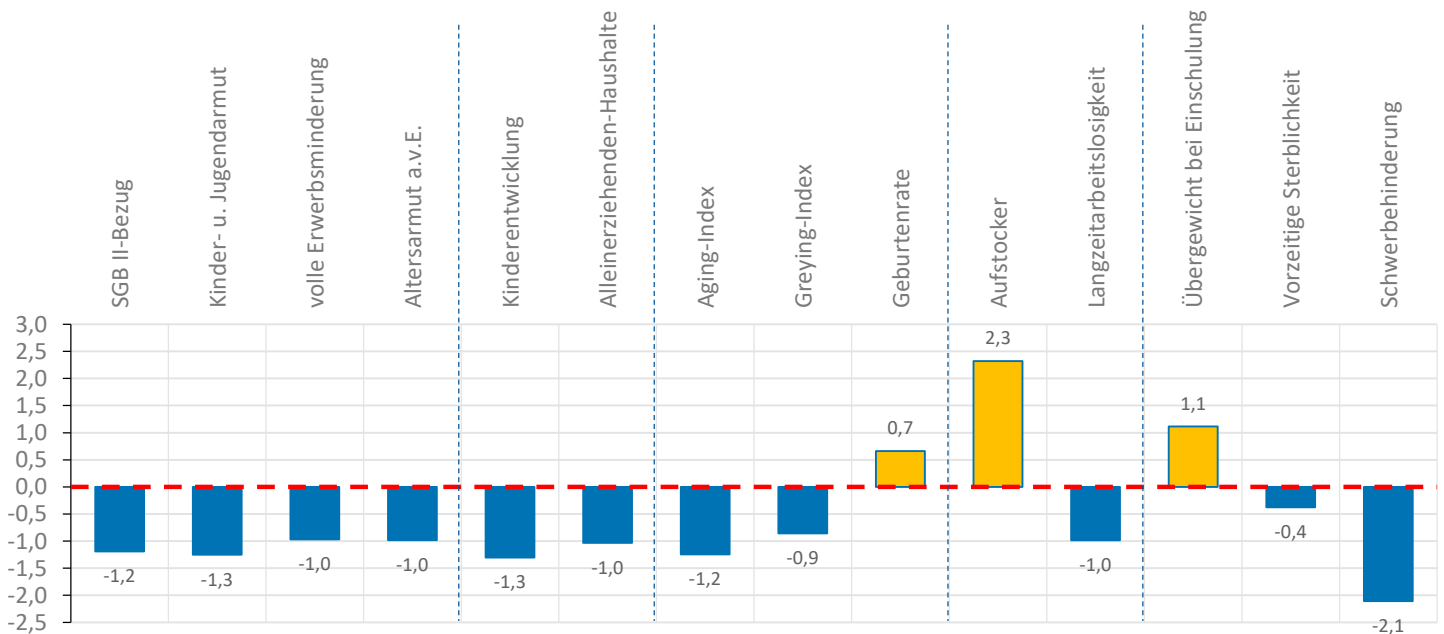
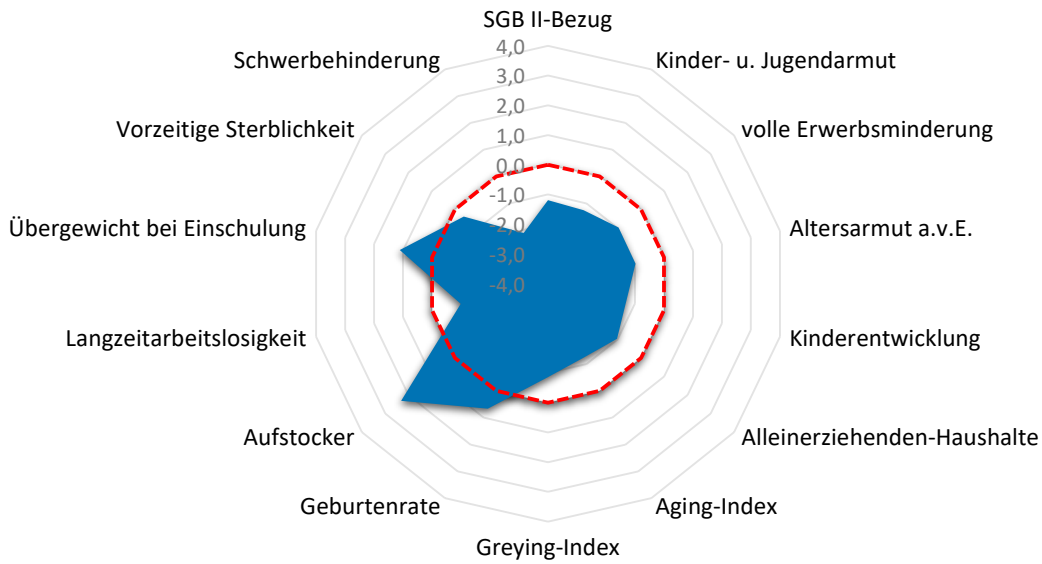

Quartier TRO-Kriegsdorf

Armut	Quartier	TRO	RSK
SGB II-Bezug	2,4%	9,5%	7,2%
Kinder- u. Jugendarmut	3,0%	15,3%	11,4%
volle Erwerbsminderung	0,2%	0,9%	0,6%
Altersarmut außerhalb v. Einrichtung	0,7%	3,6%	2,6%

Bildung, Erziehung, Entwicklung	Quartier	TRO	RSK
Kinderentwicklung	15,8%	28,7%	32,6%
Alleinerziehenden-Haushalte	11,5%	16,5%	15,5%

Demografie	Quartier	TRO	RSK
Aging-Index	80	107	115
Greying-Index	37	44	48
Geburtenrate	38	44	44

Erwerbstätigkeit	Quartier	TRO	RSK
Aufstockerquote SGB II	32,6%	22,9%	21,4%
Langzeitarbeitslosigkeit	1,1%	3,4%	2,5%

Gesundheit und Wohlergehen	Quartier	TRO	RSK
Übergewicht bei Einschulung	13,2%	11,2%	7,3%
Vorzeitige Sterblichkeit	183	261	224
Schwerbehinderung	7,6%	11,1%	10,9%

Aufmerksamkeitsbedarf standard.	Quartier	TRO	RSK
insgesamt	-0,6	0,2	0,0
Armut	-1,1	0,5	0,0
Bildung, Erziehung	-1,2	0,0	0,0
Demografie	-0,5	-0,2	0,0
Erwerbsarbeit	0,7	0,4	0,0
Gesundheit	-0,5	0,4	0,0

Kita- und Schulstandorte	Quartier	TRO	RSK
Kindertageseinrichtungen	2	49	403
Grundschulen	0	12	105
Familienzentren	0	12	110

Wohn- und Betreuungsangebote	Quartier	TRO	RSK
Tagespflege-Plätze	0	48	397
stat. Kurzzeitpflege-Plätze	0	0	81
stat. Dauerpflege-Plätze	0	624	5.614
Plätze in Pflege-WGs	0	8	296
stat. EGH-Plätze	0	20	1.043
Plätze in EGH-WGs	0	18	138
Hospiz-Plätze	0	13	29

Gesundheitsversorgung	Quartier	TRO	RSK
hausärztlich tätige Ärzte	0	58	459
Apotheken	0	18	139

Zeitliche Entwicklung

TRO-Kriegsdorf

In diesem letzten Abschnitt werden die Indikatorenwerte für die Themenfelder in ihrer zeitlichen Entwicklung 2020 - 2022 dargestellt. Dies erfolgt tabellarisch für die Quartiere und auch als Gesamtentwicklung für die Kommune.

Die Liniendiagramme illustrieren ergänzend die aufgeführten Daten für das Quartier. Für das Themenfeld Gesundheit ist eine zweite Skala auf der rechten Seite abgebildet, die die Werte für die frühzeitige Sterblichkeit wiedergibt.

Armut	Quartierswerte im Jahr			Gesamtwerte TRO im Jahr		
	2020	2021	2022	2020	2021	2022
A.1 SGB II-Bezug	2,2%	2,9%	2,4%	7,0%	9,3%	9,5%
A.2 Kinder- u. Jugendarmut	4,9%	3,5%	3,0%	15,8%	14,8%	15,3%
A.3 volle Erwerbsminderung	0,1%	0,1%	0,2%	0,9%	0,9%	0,9%
A.4 Altersarmut auß. v. Einrichtungen	0,7%	0,7%	0,7%	3,5%	3,7%	3,6%

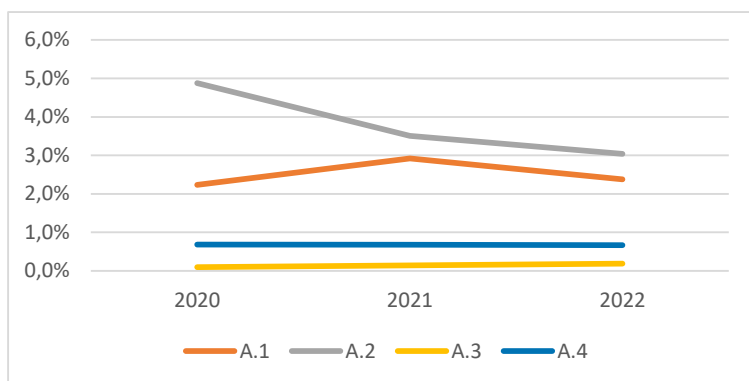

Bildung, Erziehung, Entwicklung	Quartierswerte im Jahr			Gesamtwerte TRO im Jahr		
	2020	2021	2022	2020	2021	2022
B.1 Kinderentwicklung	15,8%	15,8%	15,8%	28,7%	28,7%	28,7%
B.2 Alleinerziehenden-Haushalte	8,9%	10,1%	11,5%	16,2%	16,1%	16,5%

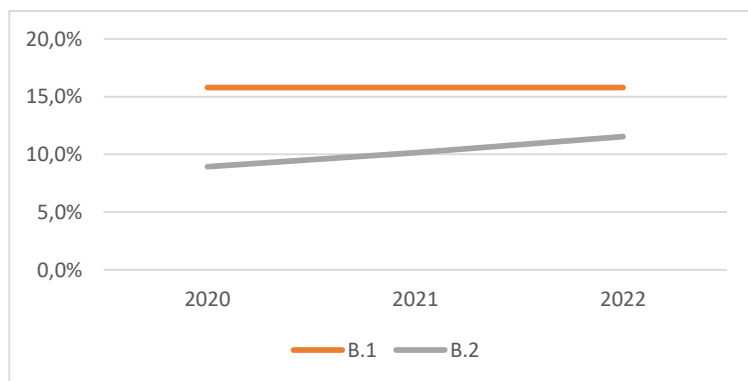

Zeitliche Entwicklung

TRO-Kriegsdorf

Demografie	Quartierswerte im Jahr		
	2020	2021	2022
D.1 Aging-Index	79	79	80
D.2 Greying-Index	31	35	37
D.3 Geburtenrate	45	40	38

Gesamtwerte TRO im Jahr		
2020	2021	2022
106	107	107
43	45	44
50	45	44

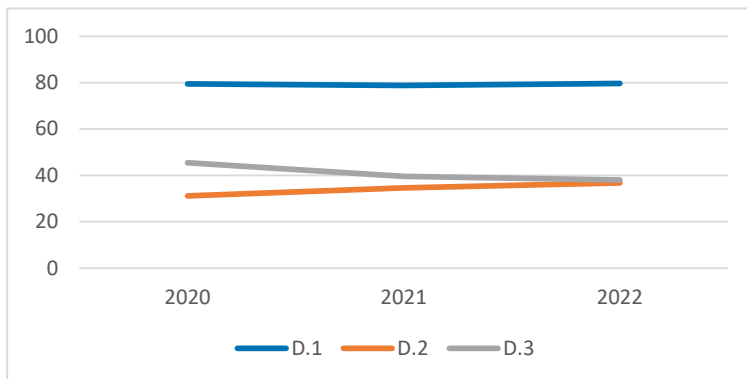

Erwerbstätigkeit	Quartierswerte im Jahr		
	2020	2021	2022
E.1 Aufstockerquote SGB II	27,1%	22,8%	32,6%
E.1 Langzeitarbeitslosigkeit	0,9%	0,9%	1,1%

Gesamtwerte TRO im Jahr		
2020	2021	2022
24,3%	25,4%	22,9%
3,7%	4,0%	3,4%

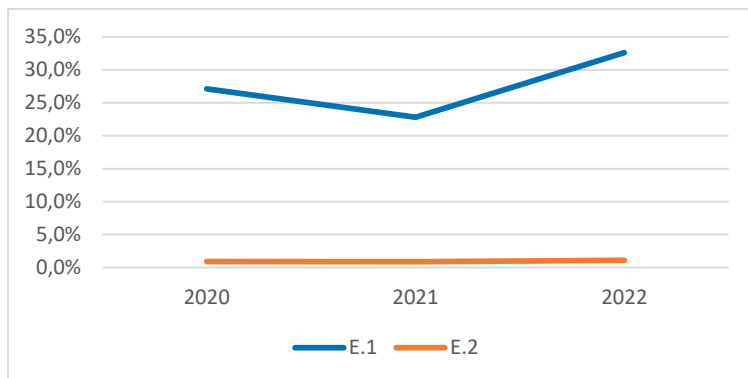



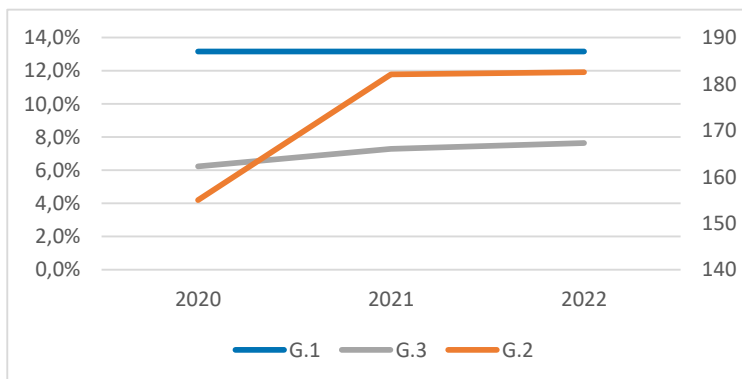

Gesundheit und Wohlergehen	Quartierswerte im Jahr		
	2020	2021	2022
G.1 Übergewicht bei Einschulung	13,2%	13,2%	13,2%
G.2 Vorzeitige Sterblichkeit	155	182	183
G.3 Schwerbehinderung	6,2%	7,3%	7,6%

Gesamtwerte TRO im Jahr		
2020	2021	2022
11,2%	11,2%	11,2%
212	225	261
8,9%	11,1%	11,1%



TRO-Müllekoven



-  Apotheke
-  Krankenhaus
-  Grundschule
-  Kindertagesstätte
-  Spielplatz/ Bolzplatz
-  Schwimmbad
-  Quartiersgrenze

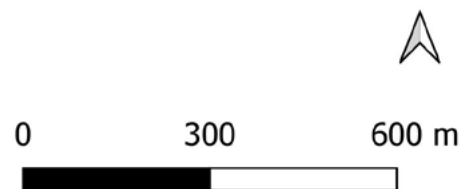

Land NRW (2022) / Sozialamt, Amt für Katasterwesen und Geoinformation des Rhein-Sieg-Kreises (2024) / Hintergrundkarte BKG (2020) - Lizenz dl-de/zero-2-0 (www.govdata.de/dl-de/zero-2-0)

Quartier TRO-Mülleken

Altersklassen

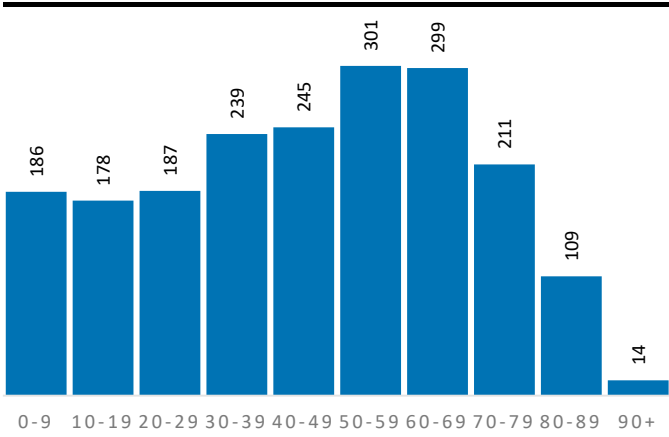

Demografische Grunddaten

	Quartier	TRO	RSK
Bevölkerung (Erstwohnung) 2022	1.969	78.668	625.312
davon: 0-19 Jahre	364	15.243	121.095
davon: 20-64 Jahre	1.141	47.149	365.354
davon: 65 Jahre und darüber	464	16.276	138.863
Durchschnittsalter	45,1	43,4	44,4
Bev. mit Migrationshintergrund	425	32.676	189.698

Privathaushalte

	Quartier	TRO	RSK
Einpersonenhaushalte	353	16.392	119.194
Privathaushalte mit Kindern	190	8.060	63.256
Alleinerziehenden-Haushalte	31	1.328	9.795

Aufmerksamkeitsbedarf 2022

Aufmerksamkeitsbedarf 2022

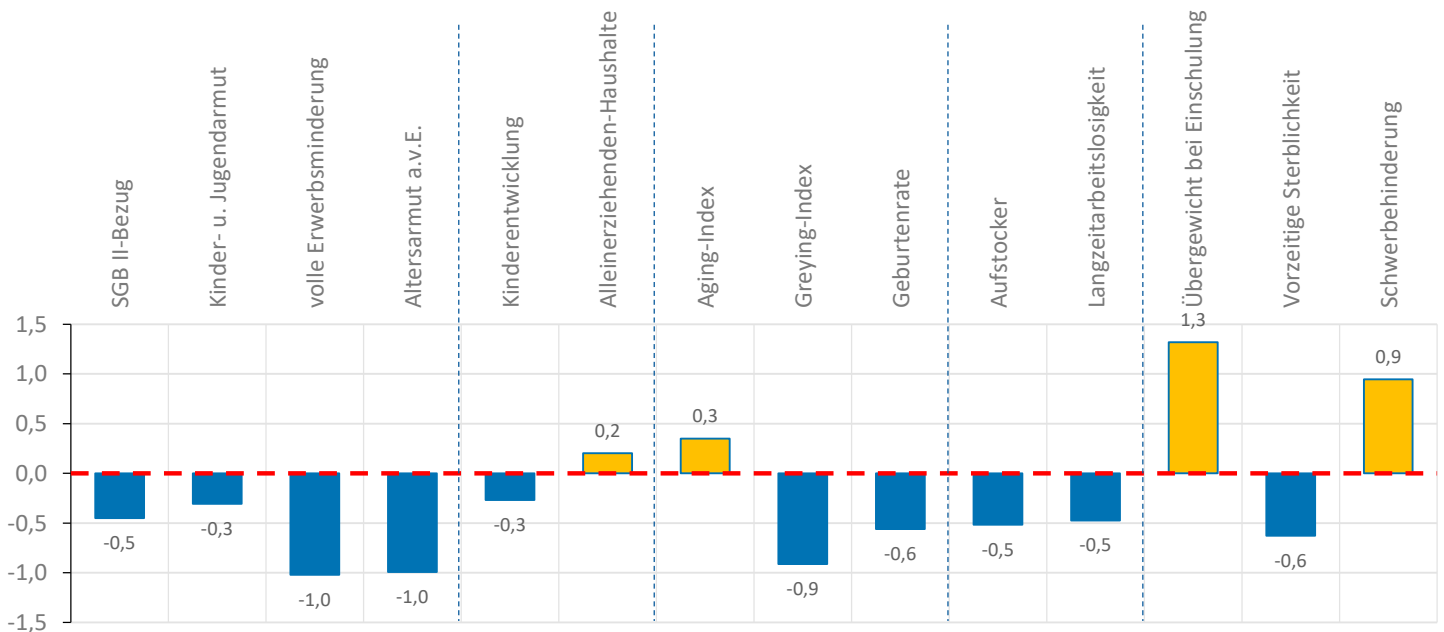
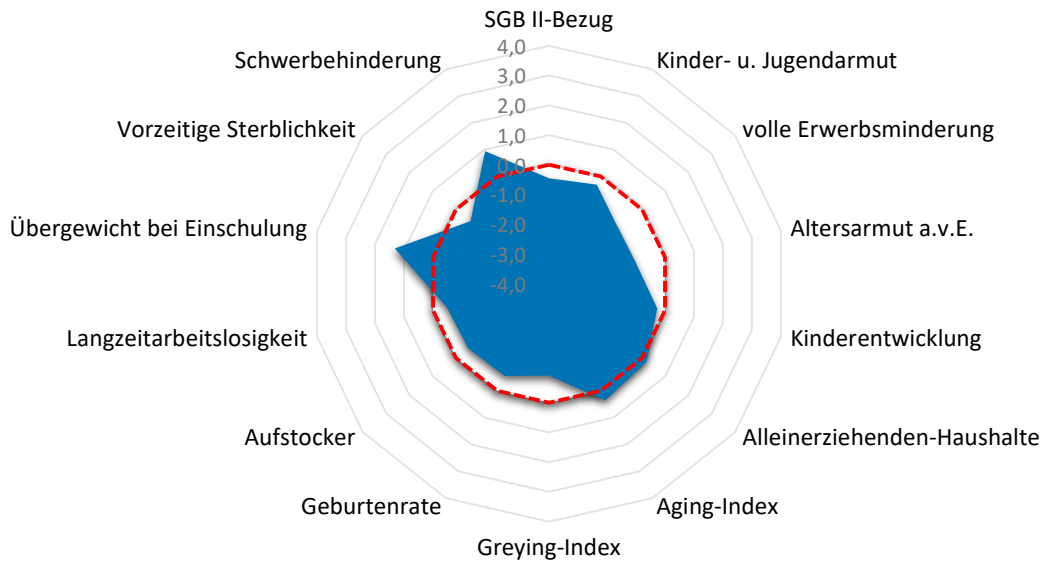

Quartier TRO-Mülleken

Armut	Quartier	TRO	RSK
SGB II-Bezug	5,4%	9,5%	7,2%
Kinder- u. Jugendarmut	9,5%	15,3%	11,4%
volle Erwerbsminderung	0,2%	0,9%	0,6%
Altersarmut außerhalb v. Einrichtung	0,6%	3,6%	2,6%

Bildung, Erziehung, Entwicklung	Quartier	TRO	RSK
Kinderentwicklung	28,6%	28,7%	32,6%
Alleinerziehenden-Haushalte	16,3%	16,5%	15,5%

Demografie	Quartier	TRO	RSK
Aging-Index	127	107	115
Greying-Index	36	44	48
Geburtenrate	49	44	44

Erwerbstätigkeit	Quartier	TRO	RSK
Aufstockerquote SGB II	19,0%	22,9%	21,4%
Langzeitarbeitslosigkeit	1,9%	3,4%	2,5%

Gesundheit und Wohlergehen	Quartier	TRO	RSK
Übergewicht bei Einschulung	14,3%	11,2%	7,3%
Vorzeitige Sterblichkeit	152	261	224
Schwerbehinderung	12,2%	11,1%	10,9%

Aufmerksamkeitsbedarf standard.	Quartier	TRO	RSK
insgesamt	-0,2	0,2	0,0
Armut	-0,7	0,5	0,0
Bildung, Erziehung	0,0	0,0	0,0
Demografie	-0,4	-0,2	0,0
Erwerbsarbeit	-0,5	0,4	0,0
Gesundheit	0,5	0,4	0,0

Kita- und Schulstandorte	Quartier	TRO	RSK
Kindertageseinrichtungen	1	49	403
Grundschulen	1	12	105
Familienzentren	0	12	110

Wohn- und Betreuungsangebote	Quartier	TRO	RSK
Tagespflege-Plätze	0	48	397
stat. Kurzzeitpflege-Plätze	0	0	81
stat. Dauerpflege-Plätze	0	624	5.614
Plätze in Pflege-WGs	0	8	296
stat. EGH-Plätze	0	20	1.043
Plätze in EGH-WGs	0	18	138
Hospiz-Plätze	0	13	29

Gesundheitsversorgung	Quartier	TRO	RSK
hausärztlich tätige Ärzte	0	58	459
Apotheken	0	18	139

Zeitliche Entwicklung

TRO-Müllecken

In diesem letzten Abschnitt werden die Indikatorenwerte für die Themenfelder in ihrer zeitlichen Entwicklung 2020 - 2022 dargestellt. Dies erfolgt tabellarisch für die Quartiere und auch als Gesamtentwicklung für die Kommune.

Die Liniendiagramme illustrieren ergänzend die aufgeführten Daten für das Quartier. Für das Themenfeld Gesundheit ist eine zweite Skala auf der rechten Seite abgebildet, die die Werte für die frühzeitige Sterblichkeit wiedergibt.

Armut	Quartierswerte im Jahr			Gesamtwerte TRO im Jahr		
	2020	2021	2022	2020	2021	2022
A.1 SGB II-Bezug	3,0%	4,0%	5,4%	7,0%	9,3%	9,5%
A.2 Kinder- u. Jugendarmut	10,5%	7,4%	9,5%	15,8%	14,8%	15,3%
A.3 volle Erwerbsminderung	0,2%	0,2%	0,2%	0,9%	0,9%	0,9%
A.4 Altersarmut auß. v. Einrichtungen	0,4%	0,7%	0,6%	3,5%	3,7%	3,6%

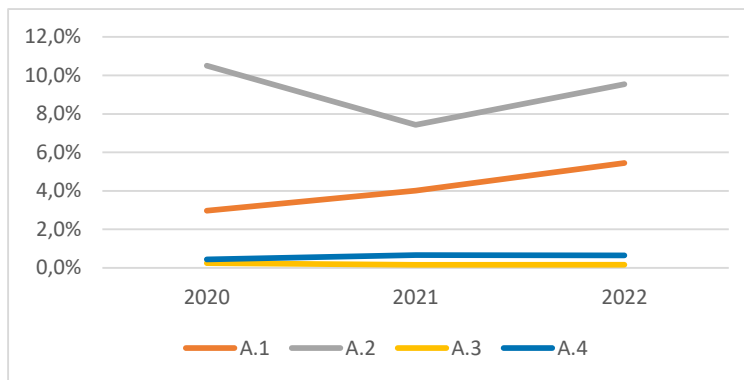

Bildung, Erziehung, Entwicklung	Quartierswerte im Jahr			Gesamtwerte TRO im Jahr		
	2020	2021	2022	2020	2021	2022
B.1 Kinderentwicklung	28,6%	28,6%	28,6%	28,7%	28,7%	28,7%
B.2 Alleinerziehenden-Haushalte	12,5%	11,9%	16,3%	16,2%	16,1%	16,5%

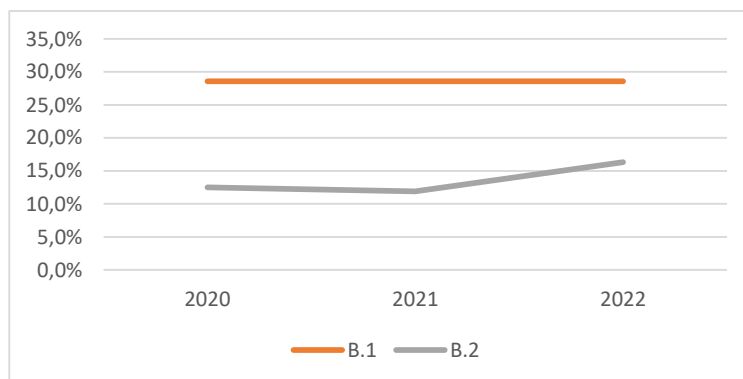

Zeitliche Entwicklung

TRO-Müllekoen

Demografie	Quartierswerte im Jahr			Gesamtwerte TRO im Jahr		
	2020	2021	2022	2020	2021	2022
D.1 Aging-Index	131	127	127	106	107	107
D.2 Greying-Index	33	38	36	43	45	44
D.3 Geburtenrate	42	42	49	50	45	44

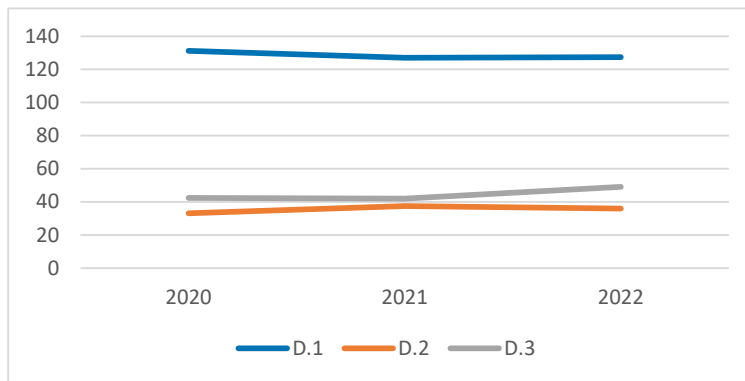

Erwerbstätigkeit	Quartierswerte im Jahr			Gesamtwerte TRO im Jahr		
	2020	2021	2022	2020	2021	2022
E.1 Aufstockerquote SGB II	29,5%	27,0%	19,0%	24,3%	25,4%	22,9%
E.1 Langzeitarbeitslosigkeit	1,6%	1,6%	1,9%	3,7%	4,0%	3,4%

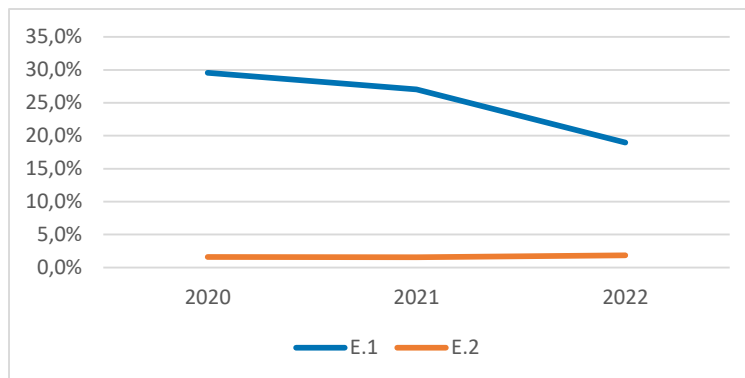



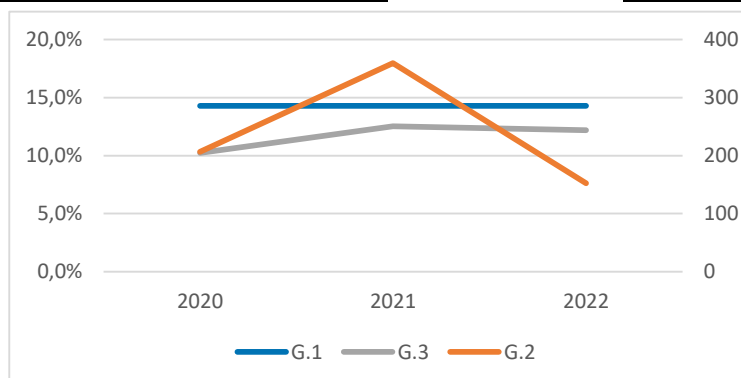

Gesundheit und Wohlergehen	Quartierswerte im Jahr			Gesamtwerte TRO im Jahr		
	2020	2021	2022	2020	2021	2022
G.1 Übergewicht bei Einschulung	14,3%	14,3%	14,3%	11,2%	11,2%	11,2%
G.2 Vorzeitige Sterblichkeit	207	359	152	212	225	261
G.3 Schwerbehinderung	10,2%	12,5%	12,2%	8,9%	11,1%	11,1%



TRO-Oberlar Nord



-  Apotheke
-  Krankenhaus
-  Grundschule
-  Kindertagesstätte
-  Spielplatz/ Bolzplatz
-  Schwimmbad
-  Quartiersgrenze

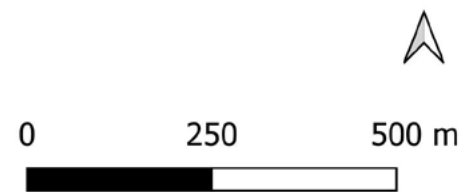

Land NRW (2022) / Sozialamt, Amt für Katasterwesen und
 Geoinformation des Rhein-Sieg-Kreises (2024) /
 Hintergrundkarte BKG (2020) - Lizenz dl-de/zero-2-0
 (www.govdata.de/dl-de/zero-2-0)

Quartier TRO-Oberlar Nord

Altersklassen

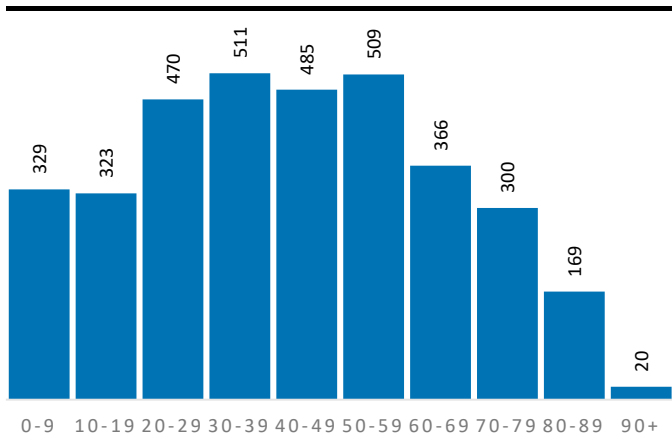

Demografische Grunddaten

	Quartier	TRO	RSK
Bevölkerung (Erstwohnung) 2022	3.482	78.668	625.312
davon: 0-19 Jahre	652	15.243	121.095
davon: 20-64 Jahre	2.190	47.149	365.354
davon: 65 Jahre und darüber	640	16.276	138.863
Durchschnittsalter	41,9	43,4	44,4
Bev. mit Migrationshintergrund	1.829	32.676	189.698

Privathaushalte

	Quartier	TRO	RSK
Einpersonenhaushalte	867	16.392	119.194
Privathaushalte mit Kindern	344	8.060	63.256
Alleinerziehenden-Haushalte	75	1.328	9.795

Aufmerksamkeitsbedarf 2022

Aufmerksamkeitsbedarf 2022

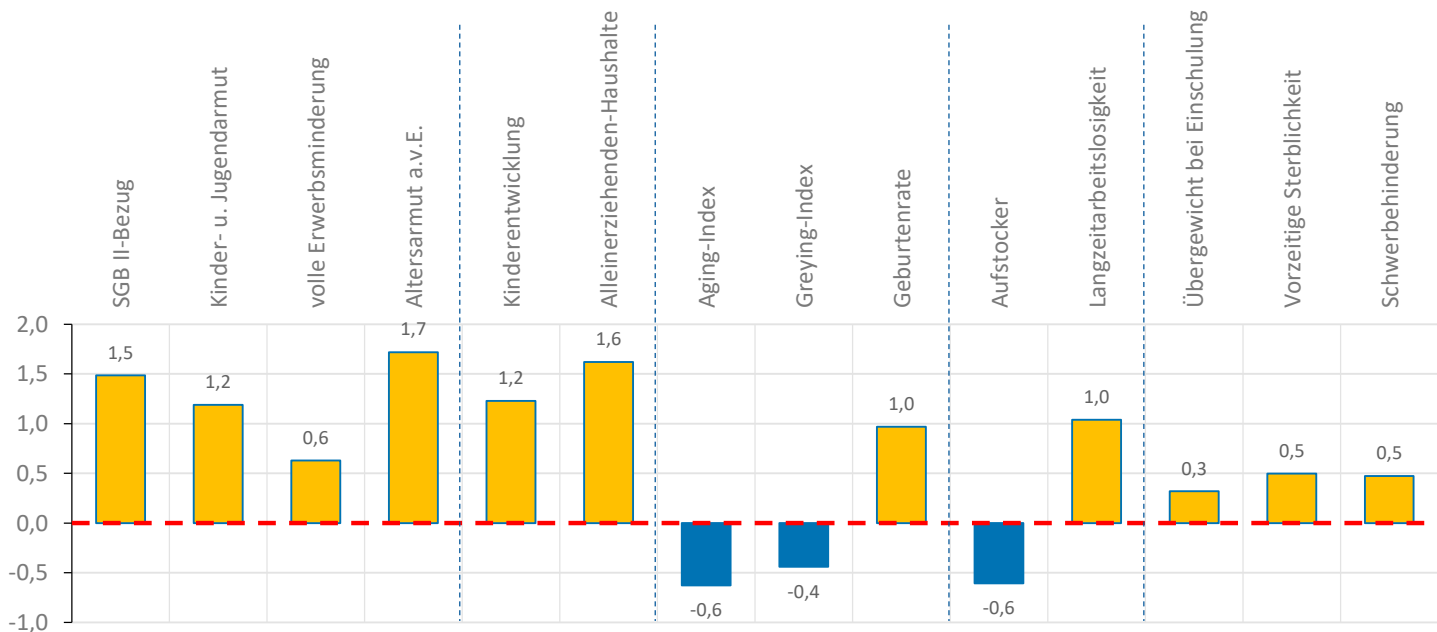
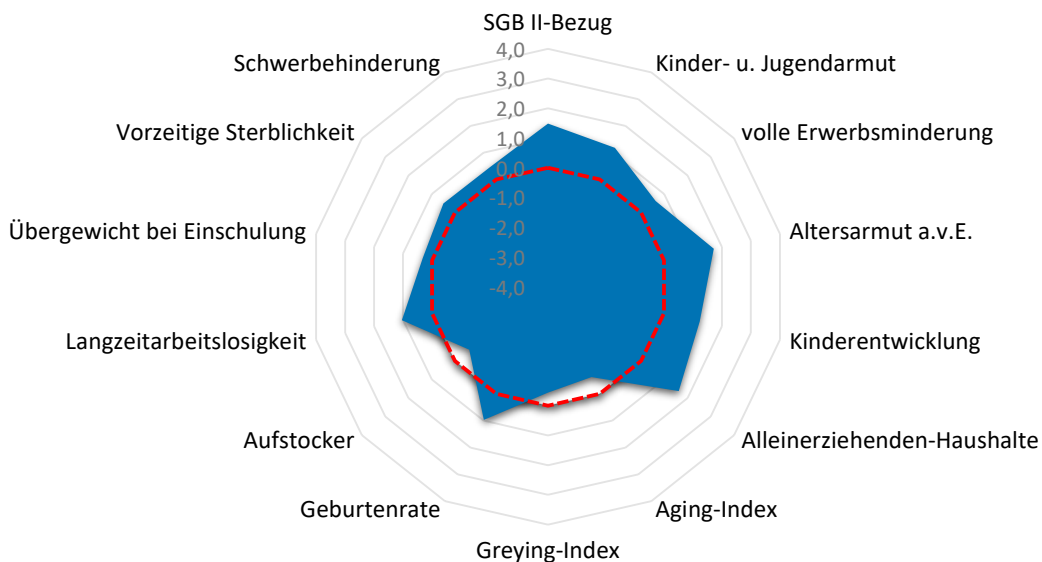

Quartier TRO-Oberlar Nord

Armut	Quartier	TRO	RSK
SGB II-Bezug	13,5%	9,5%	7,2%
Kinder- u. Jugendarmut	19,8%	15,3%	11,4%
volle Erwerbsminderung	1,0%	0,9%	0,6%
Altersarmut außerhalb v. Einrichtung	6,4%	3,6%	2,6%

Bildung, Erziehung, Entwicklung	Quartier	TRO	RSK
Kinderentwicklung	47,1%	28,7%	32,6%
Alleinerziehenden-Haushalte	21,8%	16,5%	15,5%

Demografie	Quartier	TRO	RSK
Aging-Index	98	107	115
Greying-Index	42	44	48
Geburtenrate	35	44	44

Erwerbstätigkeit	Quartier	TRO	RSK
Aufstockerquote SGB II	18,5%	22,9%	21,4%
Langzeitarbeitslosigkeit	4,1%	3,4%	2,5%

Gesundheit und Wohlergehen	Quartier	TRO	RSK
Übergewicht bei Einschulung	8,8%	11,2%	7,3%
Vorzeitige Sterblichkeit	287	261	224
Schwerbehinderung	11,5%	11,1%	10,9%

Aufmerksamkeitsbedarf standard.	Quartier	TRO	RSK
insgesamt	0,7	0,2	0,0
Armut	1,3	0,5	0,0
Bildung, Erziehung	1,4	0,0	0,0
Demografie	0,0	-0,2	0,0
Erwerbsarbeit	0,2	0,4	0,0
Gesundheit	0,4	0,4	0,0

Kita- und Schulstandorte	Quartier	TRO	RSK
Kindertageseinrichtungen	2	49	403
Grundschulen	1	12	105
Familienzentren	1	12	110

Wohn- und Betreuungsangebote	Quartier	TRO	RSK
Tagespflege-Plätze	0	48	397
stat. Kurzzeitpflege-Plätze	0	0	81
stat. Dauerpflege-Plätze	0	624	5.614
Plätze in Pflege-WGs	0	8	296
stat. EGH-Plätze	0	20	1.043
Plätze in EGH-WGs	0	18	138
Hospiz-Plätze	0	13	29

Gesundheitsversorgung	Quartier	TRO	RSK
hausärztlich tätige Ärzte	0	58	459
Apotheken	0	18	139

Zeitliche Entwicklung

TRO-Oberlar Nord

In diesem letzten Abschnitt werden die Indikatorenwerte für die Themenfelder in ihrer zeitlichen Entwicklung 2020 - 2022 dargestellt. Dies erfolgt tabellarisch für die Quartiere und auch als Gesamtentwicklung für die Kommune.

Die Liniendiagramme illustrieren ergänzend die aufgeführten Daten für das Quartier. Für das Themenfeld Gesundheit ist eine zweite Skala auf der rechten Seite abgebildet, die die Werte für die frühzeitige Sterblichkeit wiedergibt.

Armut	Quartierswerte im Jahr			Gesamtwerte TRO im Jahr		
	2020	2021	2022	2020	2021	2022
A.1 SGB II-Bezug	8,9%	10,7%	13,5%	7,0%	9,3%	9,5%
A.2 Kinder- u. Jugendarmut	16,1%	13,6%	19,8%	15,8%	14,8%	15,3%
A.3 volle Erwerbsminderung	1,0%	1,0%	1,0%	0,9%	0,9%	0,9%
A.4 Altersarmut auß. v. Einrichtungen	4,2%	4,5%	6,4%	3,5%	3,7%	3,6%

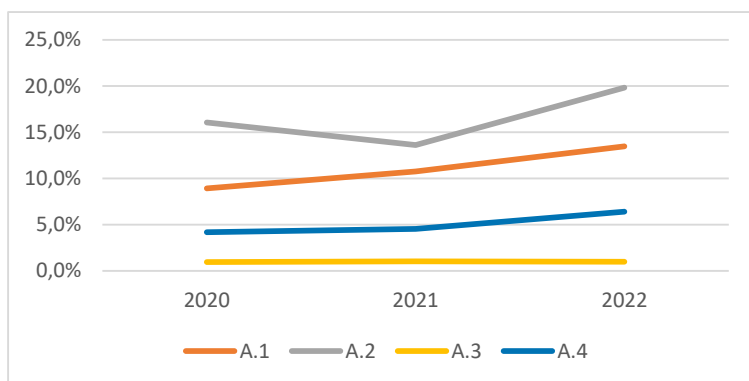

Bildung, Erziehung, Entwicklung	Quartierswerte im Jahr			Gesamtwerte TRO im Jahr		
	2020	2021	2022	2020	2021	2022
B.1 Kinderentwicklung	47,1%	47,1%	47,1%	28,7%	28,7%	28,7%
B.2 Alleinerziehenden-Haushalte	15,5%	17,6%	21,8%	16,2%	16,1%	16,5%

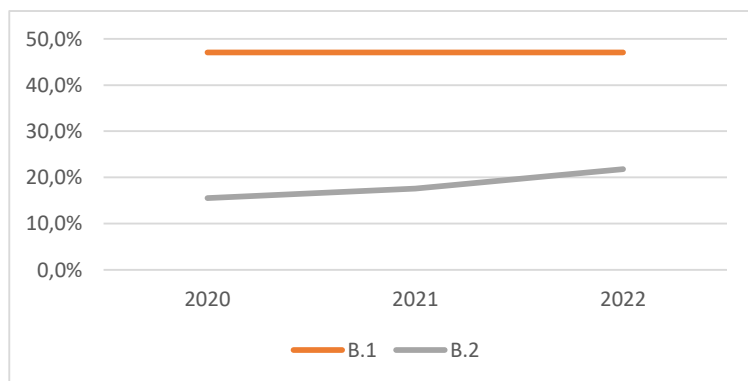

Zeitliche Entwicklung

TRO-Oberlar Nord

Demografie	Quartierswerte im Jahr			Gesamtwerte TRO im Jahr		
	2020	2021	2022	2020	2021	2022
D.1 Aging-Index	107	105	98	106	107	107
D.2 Greying-Index	48	47	42	43	45	44
D.3 Geburtenrate	50	62	35	50	45	44

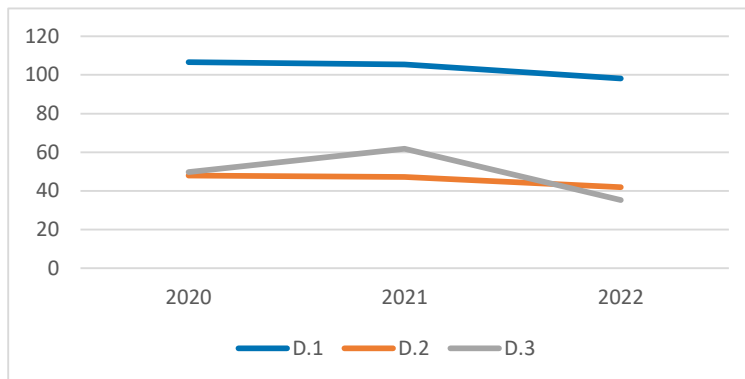

Erwerbstätigkeit	Quartierswerte im Jahr			Gesamtwerte TRO im Jahr		
	2020	2021	2022	2020	2021	2022
E.1 Aufstockerquote SGB II	24,5%	23,3%	18,5%	24,3%	25,4%	22,9%
E.1 Langzeitarbeitslosigkeit	4,5%	5,0%	4,1%	3,7%	4,0%	3,4%

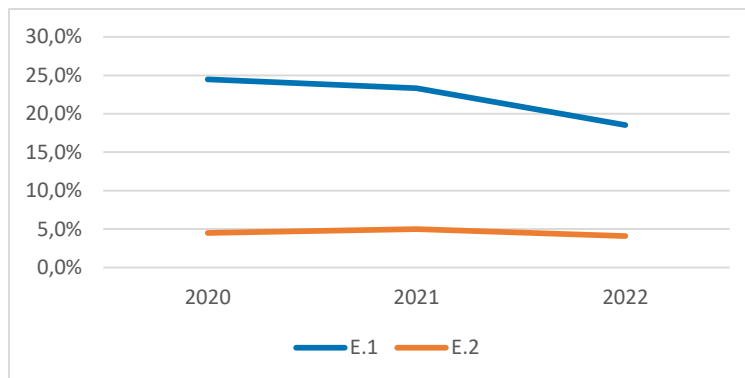

Gesundheit und Wohlergehen	Quartierswerte im Jahr			Gesamtwerte TRO im Jahr		
	2020	2021	2022	2020	2021	2022
G.1 Übergewicht bei Einschulung	8,8%	8,8%	8,8%	11,2%	11,2%	11,2%
G.2 Vorzeitige Sterblichkeit	242	241	287	212	225	261
G.3 Schwerbehinderung	9,4%	12,1%	11,5%	8,9%	11,1%	11,1%

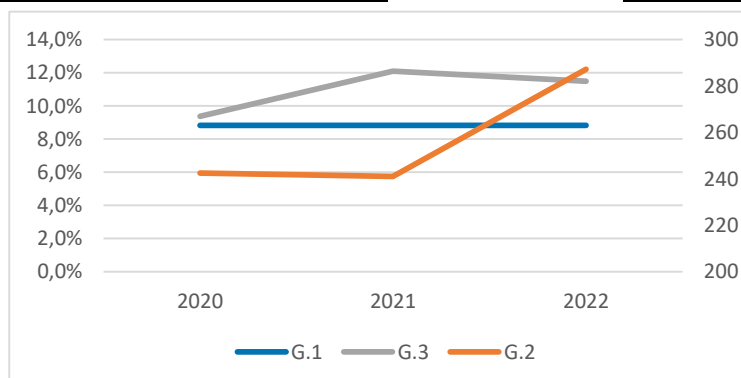

TRO-Oberlar Süd



-  Apotheke
-  Krankenhaus
-  Grundschule
-  Kindertagesstätte
-  Spielplatz/ Bolzplatz
-  Schwimmbad
-  Quartiersgrenze

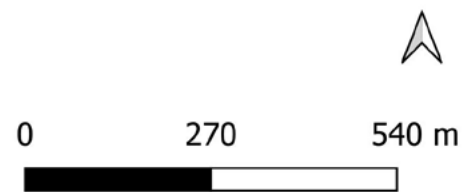

Land NRW (2022) / Sozialamt, Amt für Katasterwesen und Geoinformation des Rhein-Sieg-Kreises (2024) / Hintergrundkarte BKG (2020) - Lizenz dl-de/zero-2-0 (www.govdata.de/dl-de/zero-2-0)

Quartier TRO-Oberlar Süd

Altersklassen

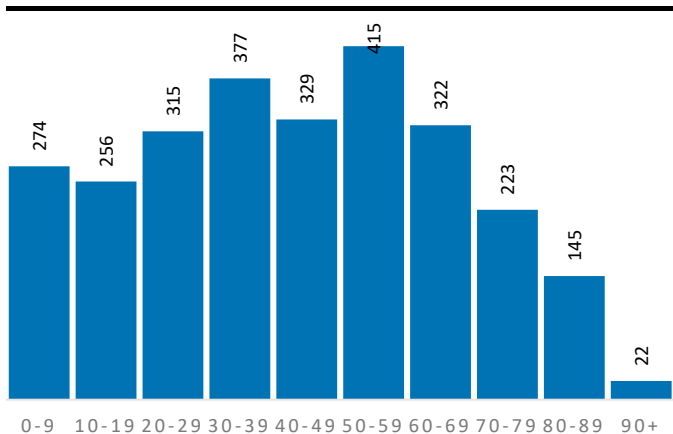

Demografische Grunddaten

	Quartier	TRO	RSK
Bevölkerung (Erstwohnung) 2022	2.678	78.668	625.312
davon: 0-19 Jahre	530	15.243	121.095
davon: 20-64 Jahre	1.615	47.149	365.354
davon: 65 Jahre und darüber	533	16.276	138.863
Durchschnittsalter	42,6	43,4	44,4
Bev. mit Migrationshintergrund	1.220	32.676	189.698

Privathaushalte

	Quartier	TRO	RSK
Einpersonenhaushalte	595	16.392	119.194
Privathaushalte mit Kindern	278	8.060	63.256
Alleinerziehenden-Haushalte	48	1.328	9.795

Aufmerksamkeitsbedarf 2022

Aufmerksamkeitsbedarf 2022

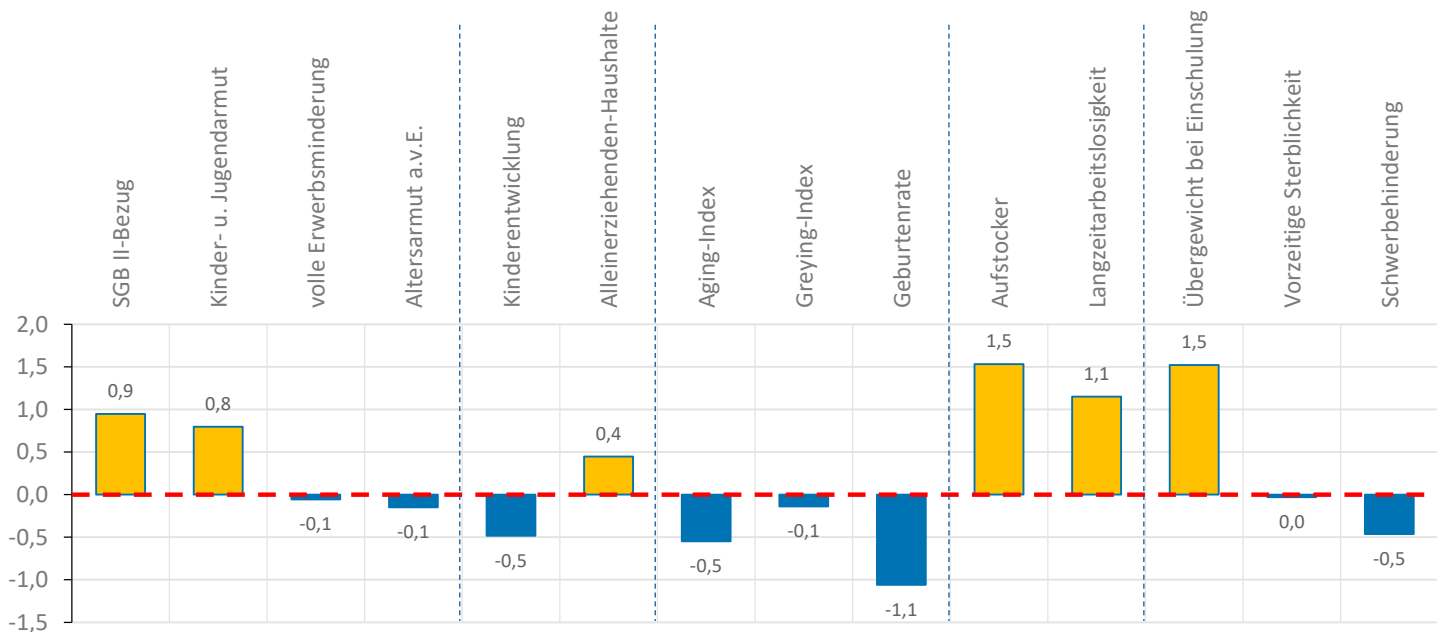
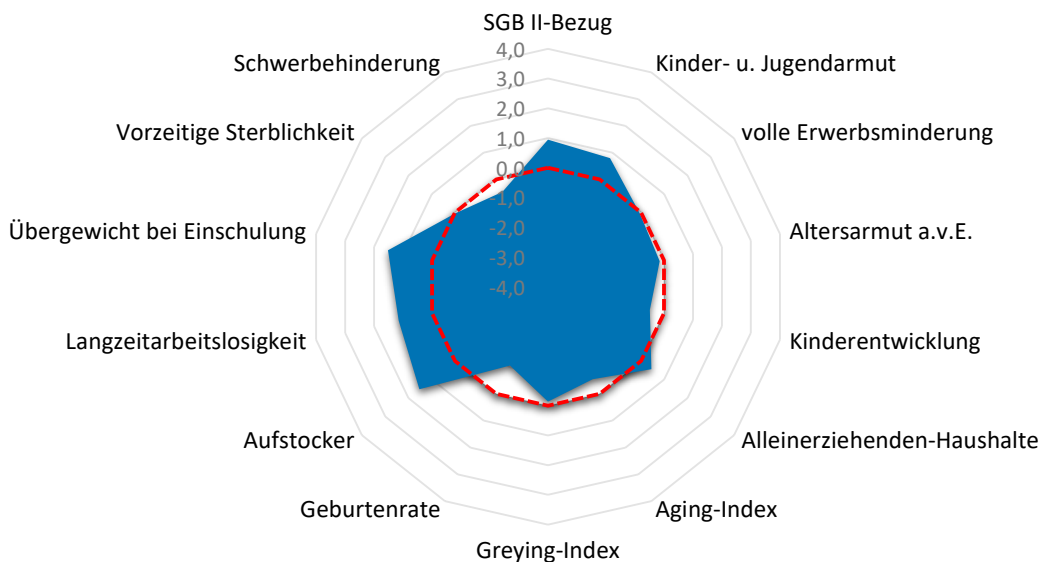

Quartier TRO-Oberlar Süd

Armut	Quartier	TRO	RSK
SGB II-Bezug	11,2%	9,5%	7,2%
Kinder- u. Jugendarmut	17,1%	15,3%	11,4%
volle Erwerbsminderung	0,6%	0,9%	0,6%
Altersarmut außerhalb v. Einrichtung	2,4%	3,6%	2,6%

Bildung, Erziehung, Entwicklung	Quartier	TRO	RSK
Kinderentwicklung	25,9%	28,7%	32,6%
Alleinerziehenden-Haushalte	17,3%	16,5%	15,5%

Demografie	Quartier	TRO	RSK
Aging-Index	101	107	115
Greying-Index	46	44	48
Geburtenrate	54	44	44

Erwerbstätigkeit	Quartier	TRO	RSK
Aufstockerquote SGB II	28,8%	22,9%	21,4%
Langzeitarbeitslosigkeit	4,3%	3,4%	2,5%

Gesundheit und Wohlergehen	Quartier	TRO	RSK
Übergewicht bei Einschulung	15,4%	11,2%	7,3%
Vorzeitige Sterblichkeit	224	261	224
Schwerbehinderung	10,1%	11,1%	10,9%

Aufmerksamkeitsbedarf standard.	Quartier	TRO	RSK
insgesamt	0,2	0,2	0,0
Armut	0,4	0,5	0,0
Bildung, Erziehung	0,0	0,0	0,0
Demografie	-0,6	-0,2	0,0
Erwerbsarbeit	1,3	0,4	0,0
Gesundheit	0,3	0,4	0,0

Kita- und Schulstandorte	Quartier	TRO	RSK
Kindertageseinrichtungen	2	49	403
Grundschulen	0	12	105
Familienzentren	0	12	110

Wohn- und Betreuungsangebote	Quartier	TRO	RSK
Tagespflege-Plätze	0	48	397
stat. Kurzzeitpflege-Plätze	0	0	81
stat. Dauerpflege-Plätze	0	624	5.614
Plätze in Pflege-WGs	0	8	296
stat. EGH-Plätze	0	20	1.043
Plätze in EGH-WGs	0	18	138
Hospiz-Plätze	0	13	29

Gesundheitsversorgung	Quartier	TRO	RSK
hausärztlich tätige Ärzte	3	58	459
Apotheken	1	18	139

Zeitliche Entwicklung

TRO-Oberlar Süd

In diesem letzten Abschnitt werden die Indikatorenwerte für die Themenfelder in ihrer zeitlichen Entwicklung 2020 - 2022 dargestellt. Dies erfolgt tabellarisch für die Quartiere und auch als Gesamtentwicklung für die Kommune.

Die Liniendiagramme illustrieren ergänzend die aufgeführten Daten für das Quartier. Für das Themenfeld Gesundheit ist eine zweite Skala auf der rechten Seite abgebildet, die die Werte für die frühzeitige Sterblichkeit wiedergibt.

Armut	Quartierswerte im Jahr			Gesamtwerte TRO im Jahr		
	2020	2021	2022	2020	2021	2022
A.1 SGB II-Bezug	8,4%	11,3%	11,2%	7,0%	9,3%	9,5%
A.2 Kinder- u. Jugendarmut	20,9%	18,8%	17,1%	15,8%	14,8%	15,3%
A.3 volle Erwerbsminderung	0,7%	0,7%	0,6%	0,9%	0,9%	0,9%
A.4 Altersarmut auß. v. Einrichtungen	1,8%	1,8%	2,4%	3,5%	3,7%	3,6%

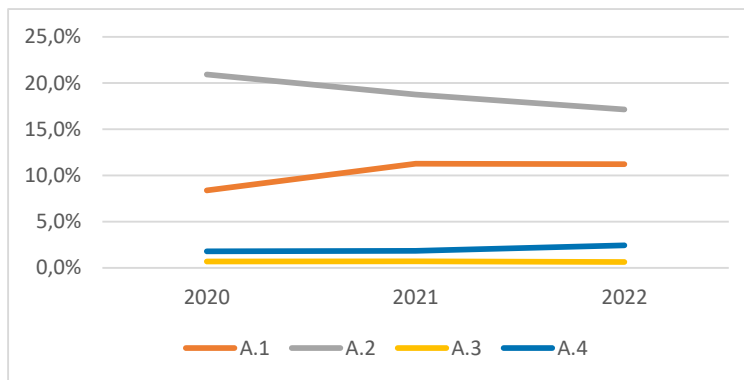

Bildung, Erziehung, Entwicklung	Quartierswerte im Jahr			Gesamtwerte TRO im Jahr		
	2020	2021	2022	2020	2021	2022
B.1 Kinderentwicklung	25,9%	25,9%	25,9%	28,7%	28,7%	28,7%
B.2 Alleinerziehenden-Haushalte	16,8%	15,7%	17,3%	16,2%	16,1%	16,5%

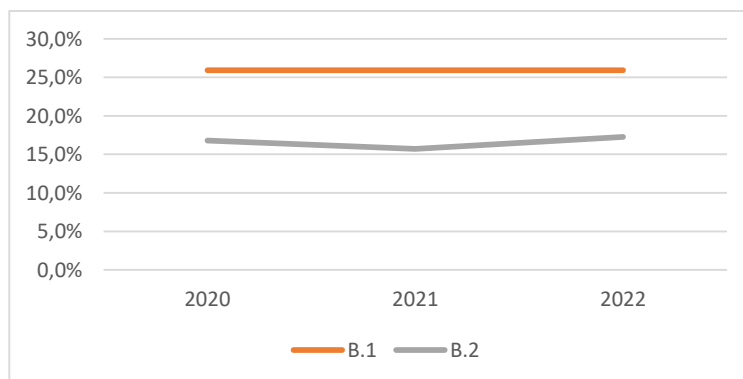

Zeitliche Entwicklung

TRO-Oberlar Süd

Demografie	Quartierswerte im Jahr		
	2020	2021	2022
D.1 Aging-Index	108	106	101
D.2 Greying-Index	49	51	46
D.3 Geburtenrate	51	48	54

Gesamtwerte TRO im Jahr	2020	2021	2022
	D.1 Aging-Index	106	107
D.2 Greying-Index	43	45	44
D.3 Geburtenrate	50	45	44

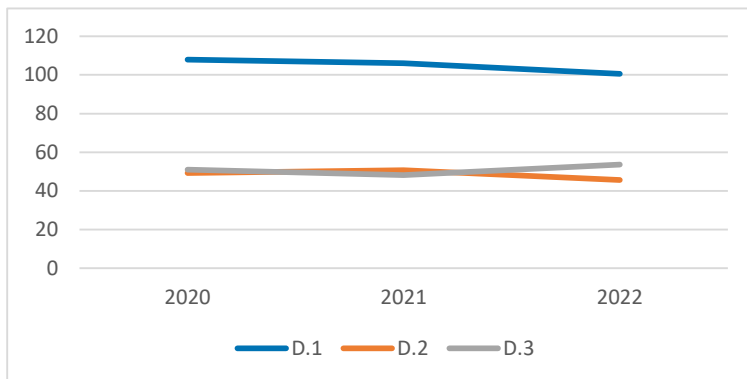

Erwerbstätigkeit	Quartierswerte im Jahr		
	2020	2021	2022
E.1 Aufstockerquote SGB II	26,6%	29,4%	28,8%
E.1 Langzeitarbeitslosigkeit	4,4%	4,5%	4,3%

Gesamtwerte TRO im Jahr	2020	2021	2022
	E.1 Aufstockerquote SGB II	24,3%	25,4%
E.1 Langzeitarbeitslosigkeit	3,7%	4,0%	3,4%

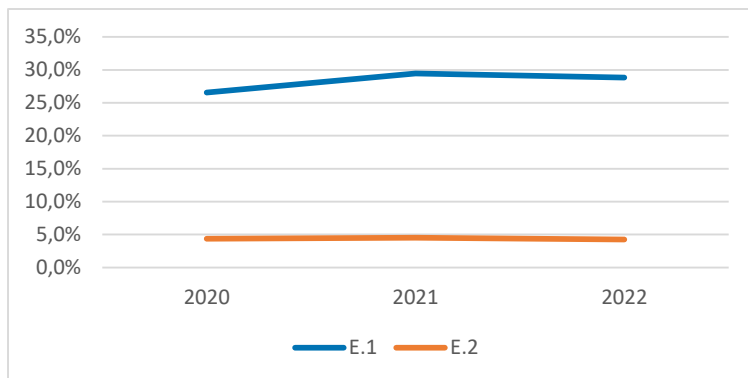

Gesundheit und Wohlergehen	Quartierswerte im Jahr		
	2020	2021	2022
G.1 Übergewicht bei Einschulung	15,4%	15,4%	15,4%
G.2 Vorzeitige Sterblichkeit	75	304	224
G.3 Schwerbehinderung	9,0%	10,6%	10,1%

Gesamtwerte TRO im Jahr	2020	2021	2022
	G.1 Übergewicht bei Einschulung	11,2%	11,2%
G.2 Vorzeitige Sterblichkeit	212	225	261
G.3 Schwerbehinderung	8,9%	11,1%	11,1%

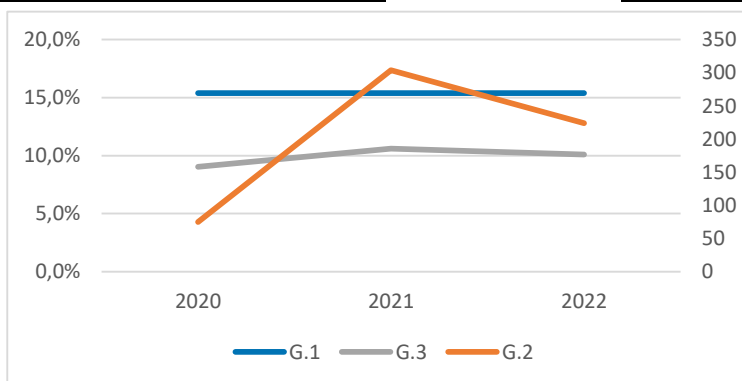

TRO-Rotter See

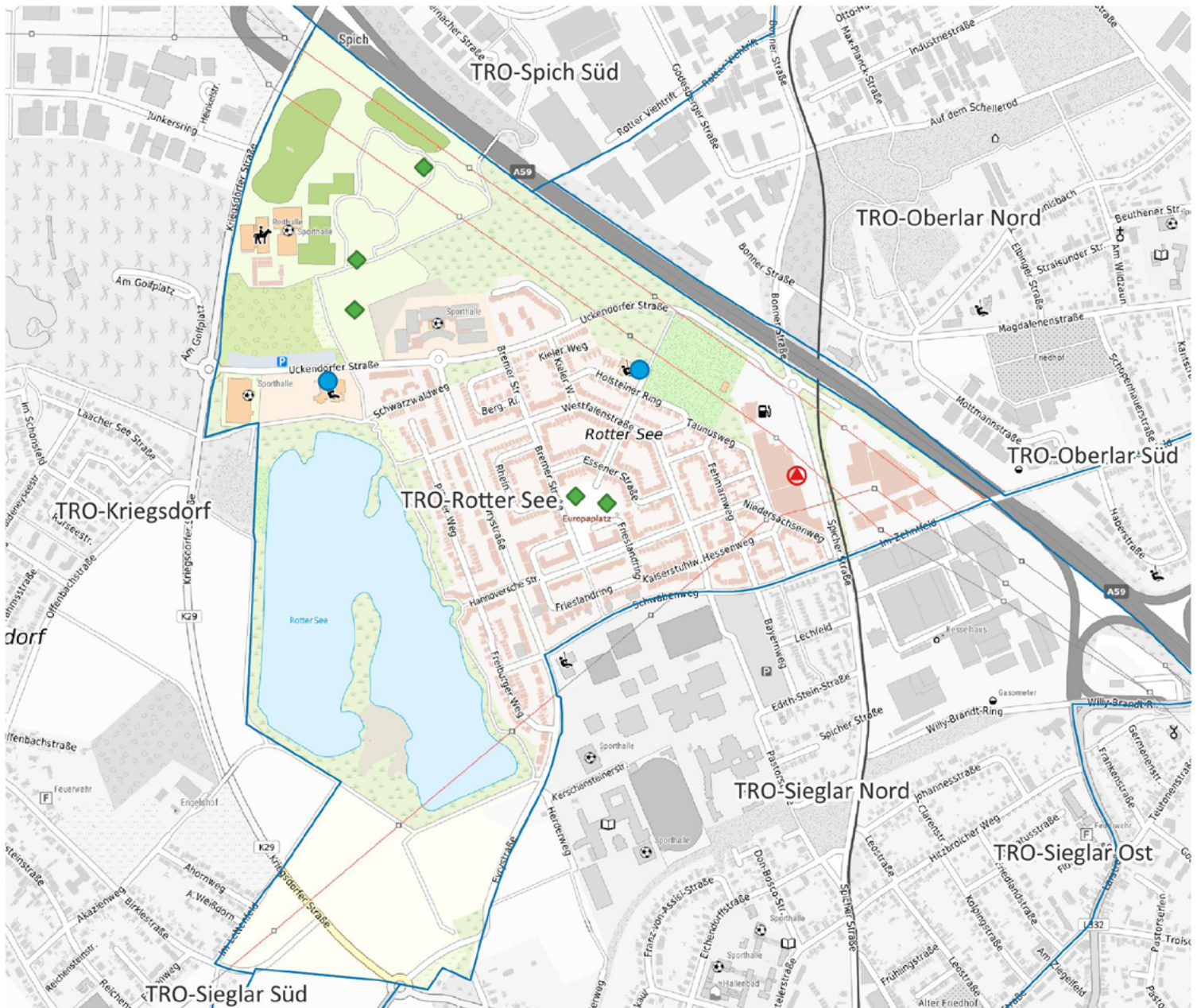

-  Apotheke
-  Krankenhaus
-  Grundschule
-  Kindertagesstätte
-  Spielplatz/ Bolzplatz
-  Schwimmbad
-  Quartiersgrenze

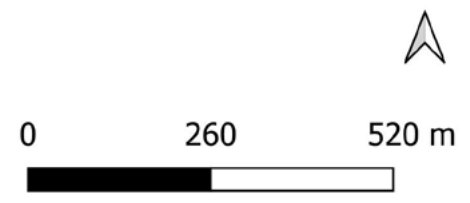

Land NRW (2022) / Sozialamt, Amt für Katasterwesen und Geoinformation des Rhein-Sieg-Kreises (2024) / Hintergrundkarte BKG (2020) - Lizenz dl-de/zero-2-0 (www.govdata.de/dl-de/zero-2-0)

Quartier TRO-Rotter-See

Altersklassen

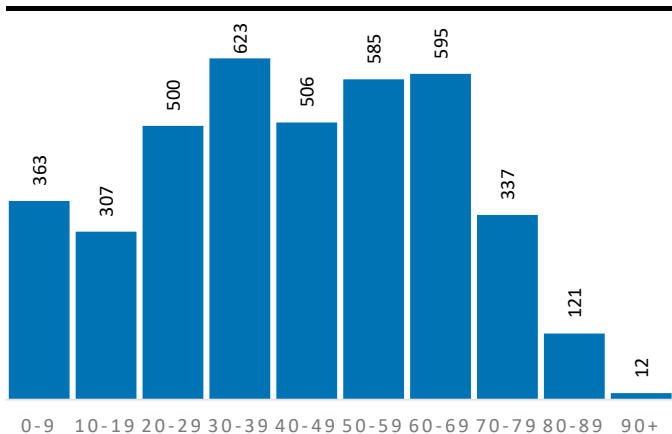

Demografische Grunddaten

	Quartier	TRO	RSK
Bevölkerung (Erstwohnung) 2022	3.949	78.668	625.312
davon: 0-19 Jahre	670	15.243	121.095
davon: 20-64 Jahre	2.518	47.149	365.354
davon: 65 Jahre und darüber	761	16.276	138.863
Durchschnittsalter	42,7	43,4	44,4
Bev. mit Migrationshintergrund	1.540	32.676	189.698

Privathaushalte

	Quartier	TRO	RSK
Einpersonenhaushalte	962	16.392	119.194
Privathaushalte mit Kindern	381	8.060	63.256
Alleinerziehenden-Haushalte	72	1.328	9.795

Aufmerksamkeitsbedarf 2022

Aufmerksamkeitsbedarf 2022

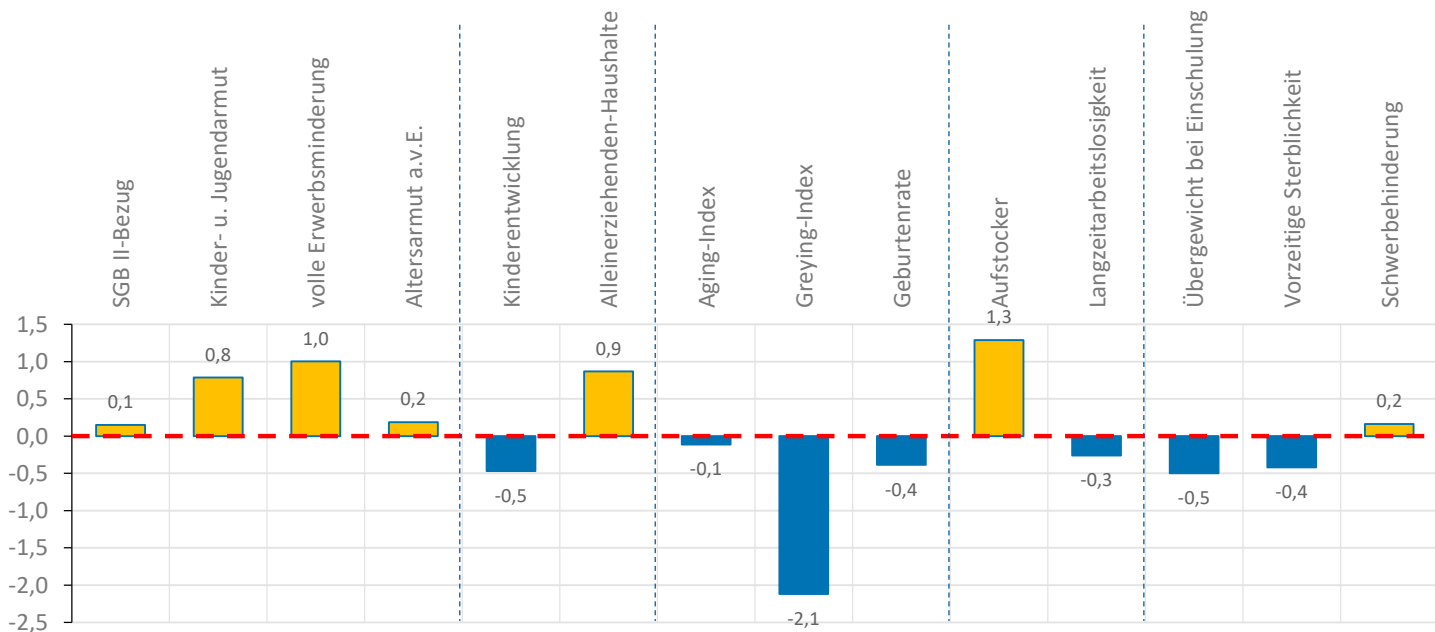
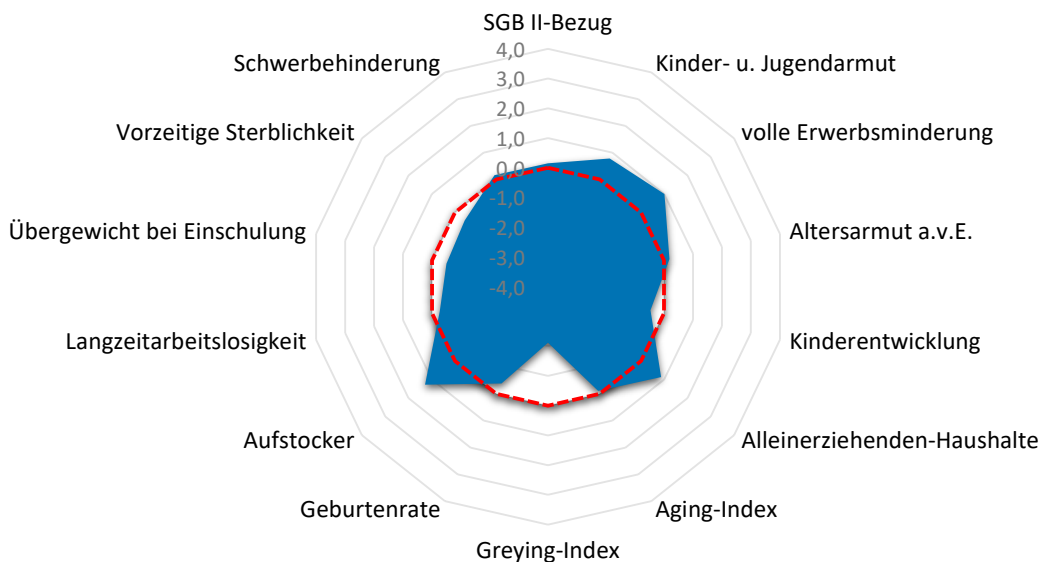

Quartier TRO-Rotter-See

Armut	Quartier	TRO	RSK
SGB II-Bezug	7,9%	9,5%	7,2%
Kinder- u. Jugendarmut	17,1%	15,3%	11,4%
volle Erwerbsminderung	1,2%	0,9%	0,6%
Altersarmut außerhalb v. Einrichtung	3,2%	3,6%	2,6%

Bildung, Erziehung, Entwicklung	Quartier	TRO	RSK
Kinderentwicklung	26,1%	28,7%	32,6%
Alleinerziehenden-Haushalte	18,9%	16,5%	15,5%

Demografie	Quartier	TRO	RSK
Aging-Index	114	107	115
Greying-Index	21	44	48
Geburtenrate	48	44	44

Erwerbstätigkeit	Quartier	TRO	RSK
Aufstockerquote SGB II	27,6%	22,9%	21,4%
Langzeitarbeitslosigkeit	2,2%	3,4%	2,5%

Gesundheit und Wohlergehen	Quartier	TRO	RSK
Übergewicht bei Einschulung	4,3%	11,2%	7,3%
Vorzeitige Sterblichkeit	177	261	224
Schwerbehinderung	11,0%	11,1%	10,9%

Aufmerksamkeitsbedarf standard.	Quartier	TRO	RSK
insgesamt	0,0	0,2	0,0
Armut	0,5	0,5	0,0
Bildung, Erziehung	0,2	0,0	0,0
Demografie	-0,9	-0,2	0,0
Erwerbsarbeit	0,5	0,4	0,0
Gesundheit	-0,3	0,4	0,0

Kita- und Schulstandorte	Quartier	TRO	RSK
Kindertageseinrichtungen	2	49	403
Grundschulen	0	12	105
Familienzentren	1	12	110

Wohn- und Betreuungsangebote	Quartier	TRO	RSK
Tagespflege-Plätze	0	48	397
stat. Kurzzeitpflege-Plätze	0	0	81
stat. Dauerpflege-Plätze	0	624	5.614
Plätze in Pflege-WGs	0	8	296
stat. EGH-Plätze	0	20	1.043
Plätze in EGH-WGs	0	18	138
Hospiz-Plätze	0	13	29

Gesundheitsversorgung	Quartier	TRO	RSK
hausärztlich tätige Ärzte	1	58	459
Apotheken	1	18	139

Zeitliche Entwicklung

TRO-Rotter-See

In diesem letzten Abschnitt werden die Indikatorenwerte für die Themenfelder in ihrer zeitlichen Entwicklung 2020 - 2022 dargestellt. Dies erfolgt tabellarisch für die Quartiere und auch als Gesamtentwicklung für die Kommune.

Die Liniendiagramme illustrieren ergänzend die aufgeführten Daten für das Quartier. Für das Themenfeld Gesundheit ist eine zweite Skala auf der rechten Seite abgebildet, die die Werte für die frühzeitige Sterblichkeit wiedergibt.

Armut	Quartierswerte im Jahr			Gesamtwerte TRO im Jahr		
	2020	2021	2022	2020	2021	2022
A.1 SGB II-Bezug	5,4%	7,7%	7,9%	7,0%	9,3%	9,5%
A.2 Kinder- u. Jugendarmut	15,3%	13,4%	17,1%	15,8%	14,8%	15,3%
A.3 volle Erwerbsminderung	1,2%	1,3%	1,2%	0,9%	0,9%	0,9%
A.4 Altersarmut auß. v. Einrichtungen	2,9%	3,2%	3,2%	3,5%	3,7%	3,6%

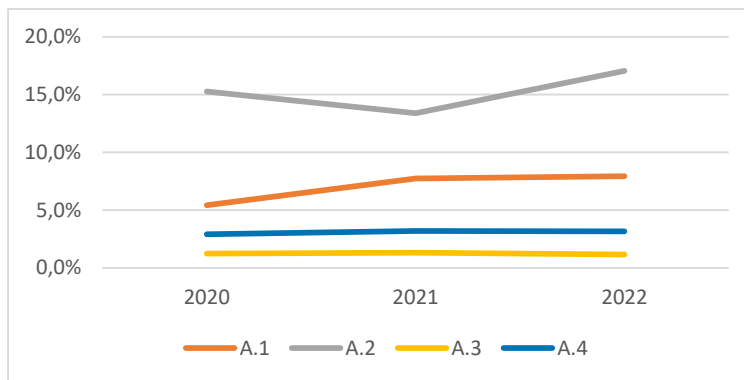

Bildung, Erziehung, Entwicklung	Quartierswerte im Jahr			Gesamtwerte TRO im Jahr		
	2020	2021	2022	2020	2021	2022
B.1 Kinderentwicklung	26,1%	26,1%	26,1%	28,7%	28,7%	28,7%
B.2 Alleinerziehenden-Haushalte	19,8%	20,8%	18,9%	16,2%	16,1%	16,5%

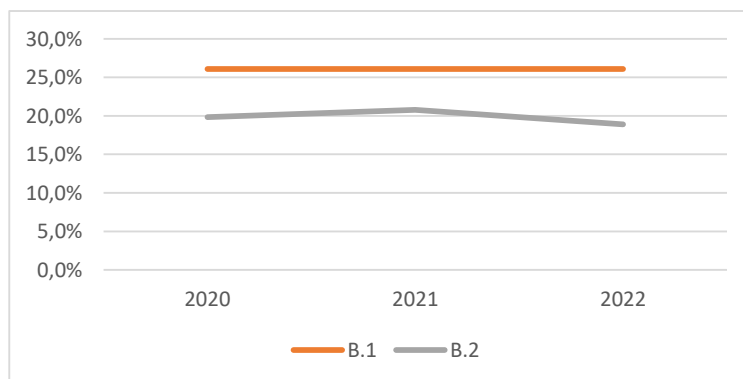

Zeitliche Entwicklung

TRO-Rotter-See

Demografie	Quartierswerte im Jahr		
	2020	2021	2022
D.1 Aging-Index	101	109	114
D.2 Greying-Index	20	20	21
D.3 Geburtenrate	63	52	48

Gesamtwerte TRO im Jahr	2020	2021	2022
	D.1 Aging-Index	106	107
D.2 Greying-Index	43	45	44
D.3 Geburtenrate	50	45	44

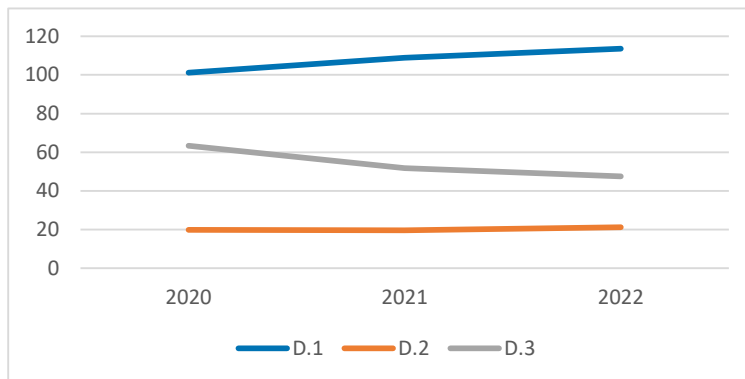

Erwerbstätigkeit	Quartierswerte im Jahr		
	2020	2021	2022
E.1 Aufstockerquote SGB II	18,5%	24,3%	27,6%
E.1 Langzeitarbeitslosigkeit	2,4%	3,4%	2,2%

Gesamtwerte TRO im Jahr	2020	2021	2022
	E.1 Aufstockerquote SGB II	24,3%	25,4%
E.1 Langzeitarbeitslosigkeit	3,7%	4,0%	3,4%

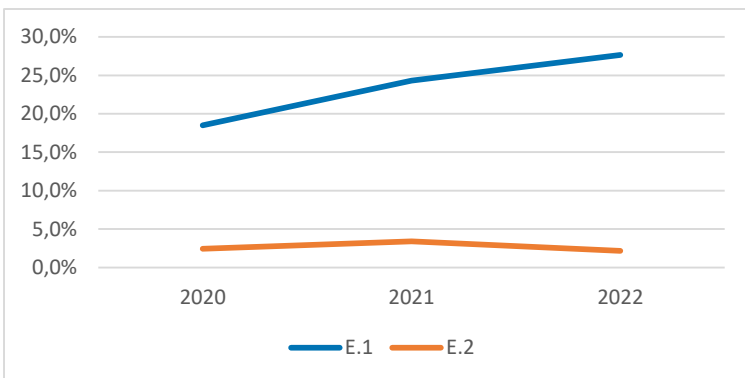



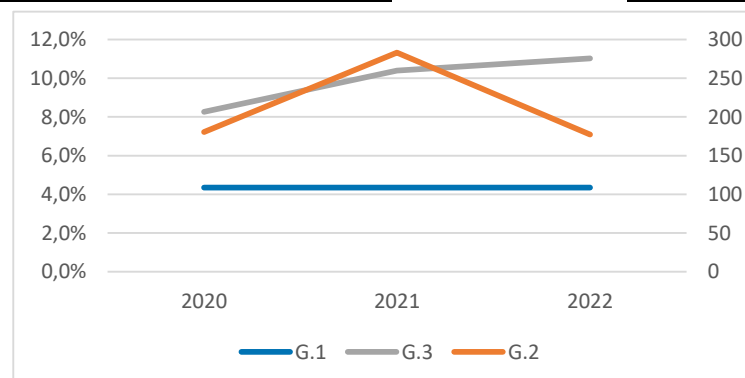

Gesundheit und Wohlergehen	Quartierswerte im Jahr		
	2020	2021	2022
G.1 Übergewicht bei Einschulung	4,3%	4,3%	4,3%
G.2 Vorzeitige Sterblichkeit	181	283	177
G.3 Schwerbehinderung	8,3%	10,4%	11,0%

Gesamtwerte TRO im Jahr	2020	2021	2022
	G.1 Übergewicht bei Einschulung	11,2%	11,2%
G.2 Vorzeitige Sterblichkeit	212	225	261
G.3 Schwerbehinderung	8,9%	11,1%	11,1%



TRO-Sieglar Nord



-  Apotheke
-  Krankenhaus
-  Grundschule
-  Kindertagesstätte
-  Spielplatz/ Bolzplatz
-  Schwimmbad
-  Quartiersgrenze

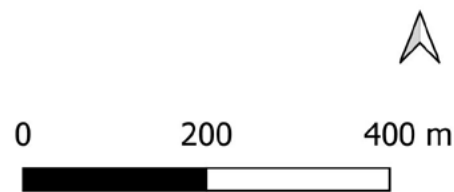

Land NRW (2022) / Sozialamt, Amt für Katasterwesen und Geoinformation des Rhein-Sieg-Kreises (2024) / Hintergrundkarte BKG (2020) - Lizenz dl-de/zero-2-0 (www.govdata.de/dl-de/zero-2-0)

Quartier TRO-Sieglar Nord

Altersklassen

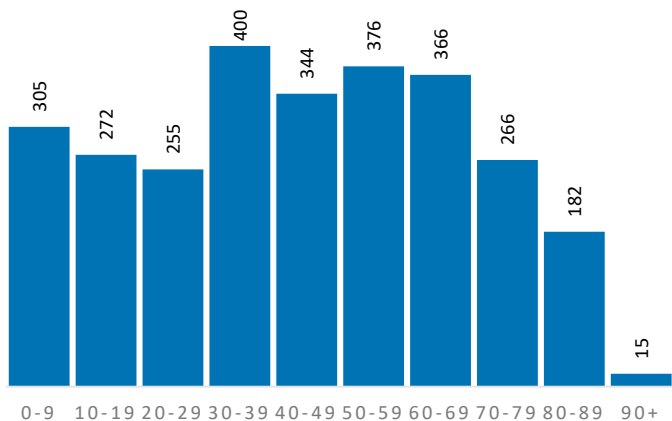

Demografische Grunddaten

	Quartier	TRO	RSK
Bevölkerung (Erstwohnung) 2022	2.781	78.668	625.312
davon: 0-19 Jahre	577	15.243	121.095
davon: 20-64 Jahre	1.583	47.149	365.354
davon: 65 Jahre und darüber	621	16.276	138.863
Durchschnittsalter	43,5	43,4	44,4
Bev. mit Migrationshintergrund	1.064	32.676	189.698

Privathaushalte

	Quartier	TRO	RSK
Einpersonenhaushalte	514	16.392	119.194
Privathaushalte mit Kindern	293	8.060	63.256
Alleinerziehenden-Haushalte	36	1.328	9.795

Aufmerksamkeitsbedarf 2022

Aufmerksamkeitsbedarf 2022

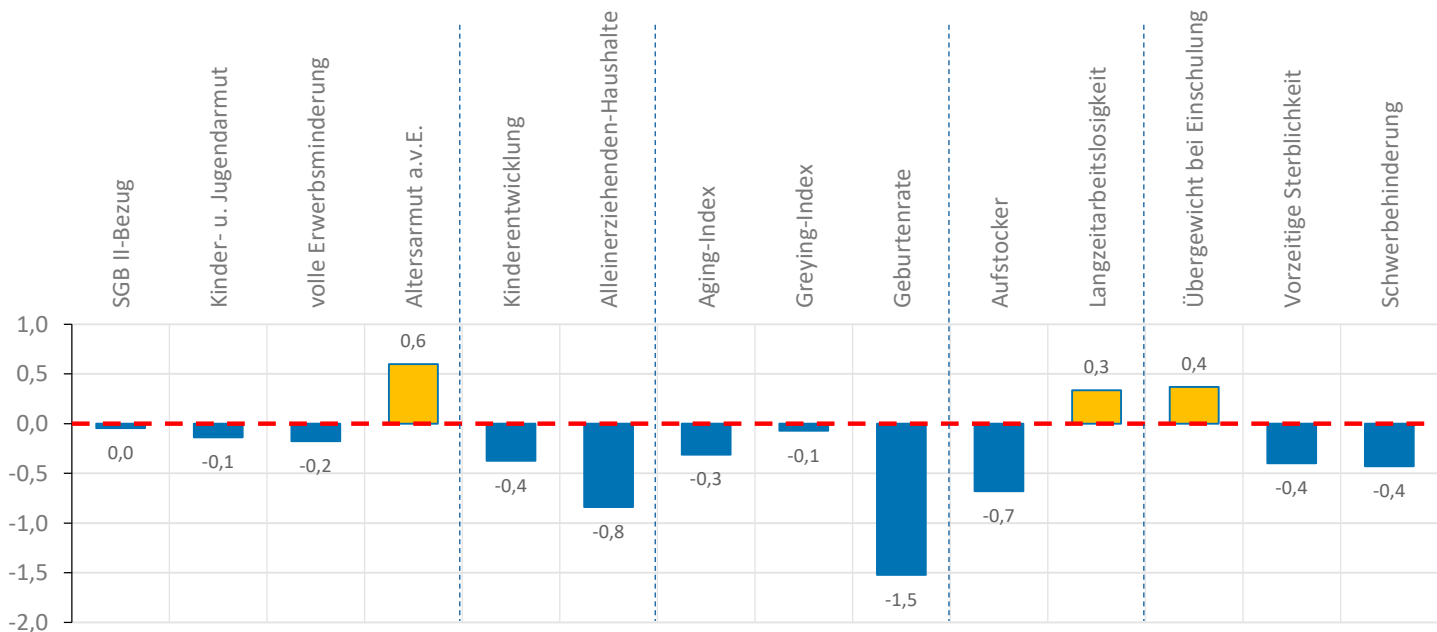
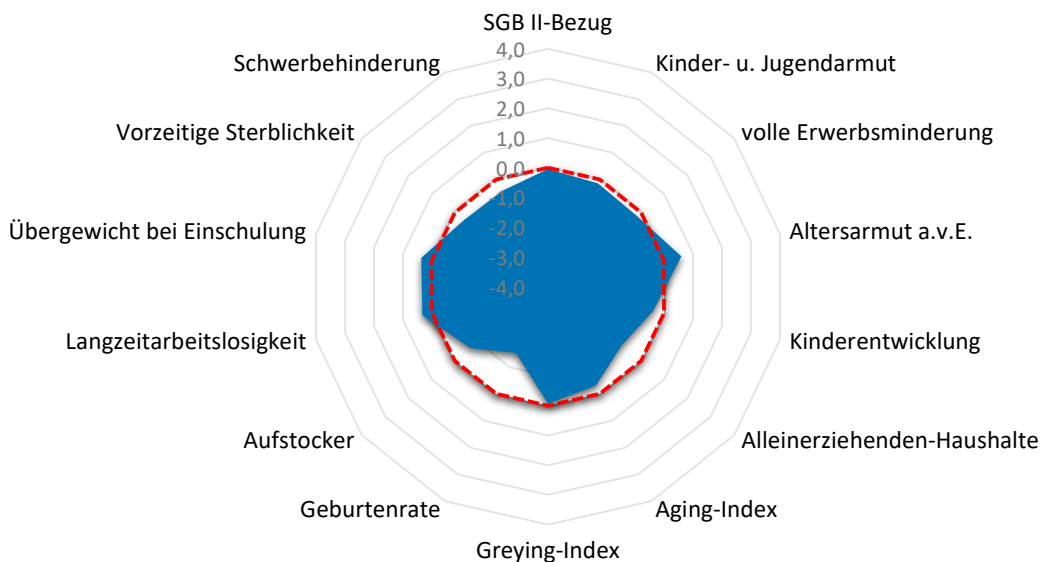

Quartier TRO-Sieglar Nord

Armut	Quartier	TRO	RSK
SGB II-Bezug	7,1%	9,5%	7,2%
Kinder- u. Jugendarmut	10,7%	15,3%	11,4%
volle Erwerbsminderung	0,6%	0,9%	0,6%
Altersarmut außerhalb v. Einrichtung	4,0%	3,6%	2,6%

Bildung, Erziehung, Entwicklung	Quartier	TRO	RSK
Kinderentwicklung	27,3%	28,7%	32,6%
Alleinerziehenden-Haushalte	12,3%	16,5%	15,5%

Demografie	Quartier	TRO	RSK
Aging-Index	108	107	115
Greying-Index	46	44	48
Geburtenrate	58	44	44

Erwerbstätigkeit	Quartier	TRO	RSK
Aufstockerquote SGB II	18,2%	22,9%	21,4%
Langzeitarbeitslosigkeit	3,1%	3,4%	2,5%

Gesundheit und Wohlergehen	Quartier	TRO	RSK
Übergewicht bei Einschulung	9,1%	11,2%	7,3%
Vorzeitige Sterblichkeit	180	261	224
Schwerbehinderung	10,1%	11,1%	10,9%

Aufmerksamkeitsbedarf standard.	Quartier	TRO	RSK
insgesamt	-0,3	0,2	0,0
Armut	0,1	0,5	0,0
Bildung, Erziehung	-0,6	0,0	0,0
Demografie	-0,6	-0,2	0,0
Erwerbsarbeit	-0,2	0,4	0,0
Gesundheit	-0,2	0,4	0,0

Kita- und Schulstandorte	Quartier	TRO	RSK
Kindertageseinrichtungen	1	49	403
Grundschulen	1	12	105
Familienzentren	0	12	110

Wohn- und Betreuungsangebote	Quartier	TRO	RSK
Tagespflege-Plätze	0	48	397
stat. Kurzzeitpflege-Plätze	0	0	81
stat. Dauerpflege-Plätze	0	624	5.614
Plätze in Pflege-WGs	0	8	296
stat. EGH-Plätze	0	20	1.043
Plätze in EGH-WGs	0	18	138
Hospiz-Plätze	0	13	29

Gesundheitsversorgung	Quartier	TRO	RSK
hausärztlich tätige Ärzte	0	58	459
Apotheken	1	18	139

Zeitliche Entwicklung

TRO-Sieglar Nord

In diesem letzten Abschnitt werden die Indikatorenwerte für die Themenfelder in ihrer zeitlichen Entwicklung 2020 - 2022 dargestellt. Dies erfolgt tabellarisch für die Quartiere und auch als Gesamtentwicklung für die Kommune.

Die Liniendiagramme illustrieren ergänzend die aufgeführten Daten für das Quartier. Für das Themenfeld Gesundheit ist eine zweite Skala auf der rechten Seite abgebildet, die die Werte für die frühzeitige Sterblichkeit wiedergibt.

Armut	Quartierswerte im Jahr			Gesamtwerte TRO im Jahr		
	2020	2021	2022	2020	2021	2022
A.1 SGB II-Bezug	5,5%	6,7%	7,1%	7,0%	9,3%	9,5%
A.2 Kinder- u. Jugendarmut	11,6%	7,0%	10,7%	15,8%	14,8%	15,3%
A.3 volle Erwerbsminderung	0,4%	0,5%	0,6%	0,9%	0,9%	0,9%
A.4 Altersarmut auß. v. Einrichtungen	3,8%	4,3%	4,0%	3,5%	3,7%	3,6%

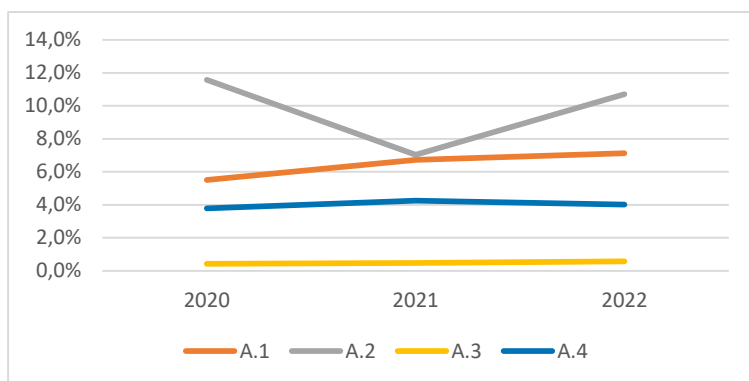

Bildung, Erziehung, Entwicklung	Quartierswerte im Jahr			Gesamtwerte TRO im Jahr		
	2020	2021	2022	2020	2021	2022
B.1 Kinderentwicklung	27,3%	27,3%	27,3%	28,7%	28,7%	28,7%
B.2 Alleinerziehenden-Haushalte	15,2%	13,5%	12,3%	16,2%	16,1%	16,5%

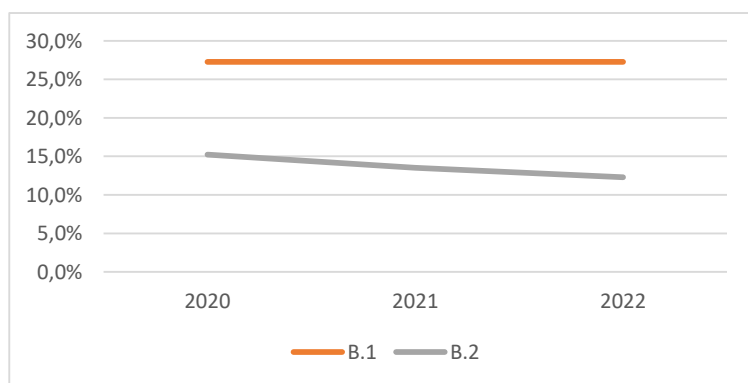

Zeitliche Entwicklung

TRO-Sieglar Nord

Demografie	Quartierswerte im Jahr			Gesamtwerte TRO im Jahr		
	2020	2021	2022	2020	2021	2022
D.1 Aging-Index	130	117	108	106	107	107
D.2 Greying-Index	44	50	46	43	45	44
D.3 Geburtenrate	44	46	58	50	45	44

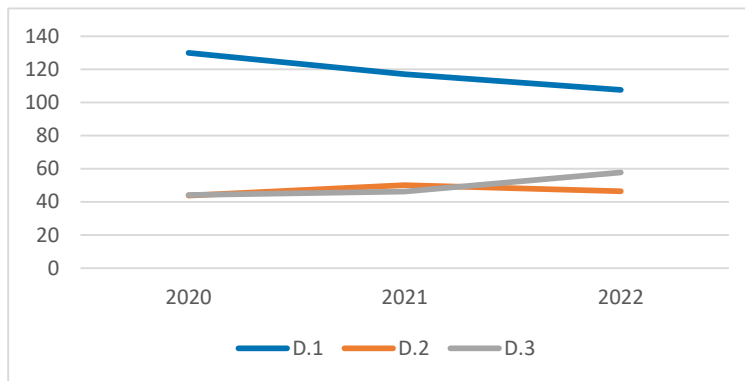

Erwerbstätigkeit	Quartierswerte im Jahr			Gesamtwerte TRO im Jahr		
	2020	2021	2022	2020	2021	2022
E.1 Aufstockerquote SGB II	18,5%	23,6%	18,2%	24,3%	25,4%	22,9%
E.1 Langzeitarbeitslosigkeit	3,4%	3,6%	3,1%	3,7%	4,0%	3,4%

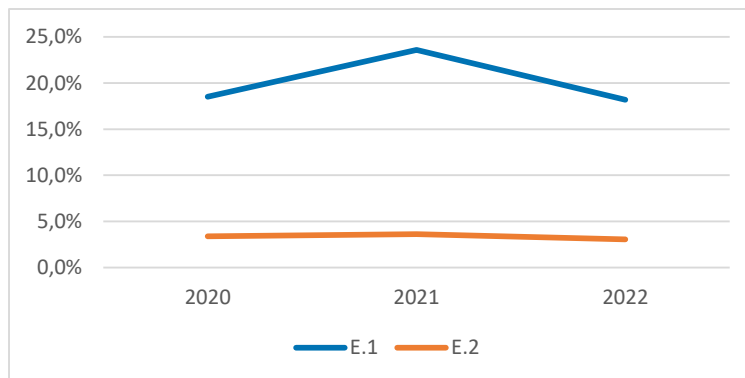



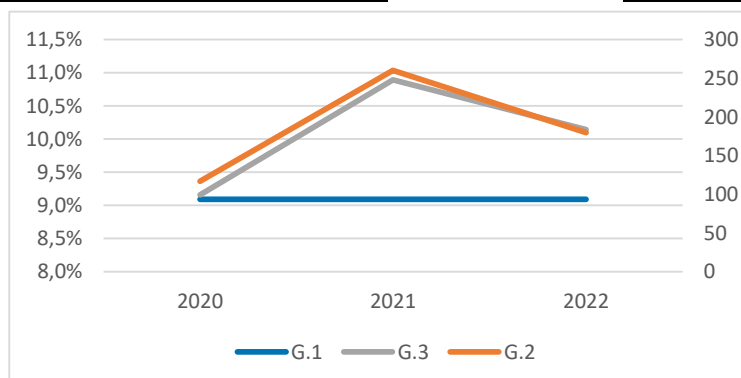

Gesundheit und Wohlergehen	Quartierswerte im Jahr			Gesamtwerte TRO im Jahr		
	2020	2021	2022	2020	2021	2022
G.1 Übergewicht bei Einschulung	9,1%	9,1%	9,1%	11,2%	11,2%	11,2%
G.2 Vorzeitige Sterblichkeit	117	260	180	212	225	261
G.3 Schwerbehinderung	9,2%	10,9%	10,1%	8,9%	11,1%	11,1%

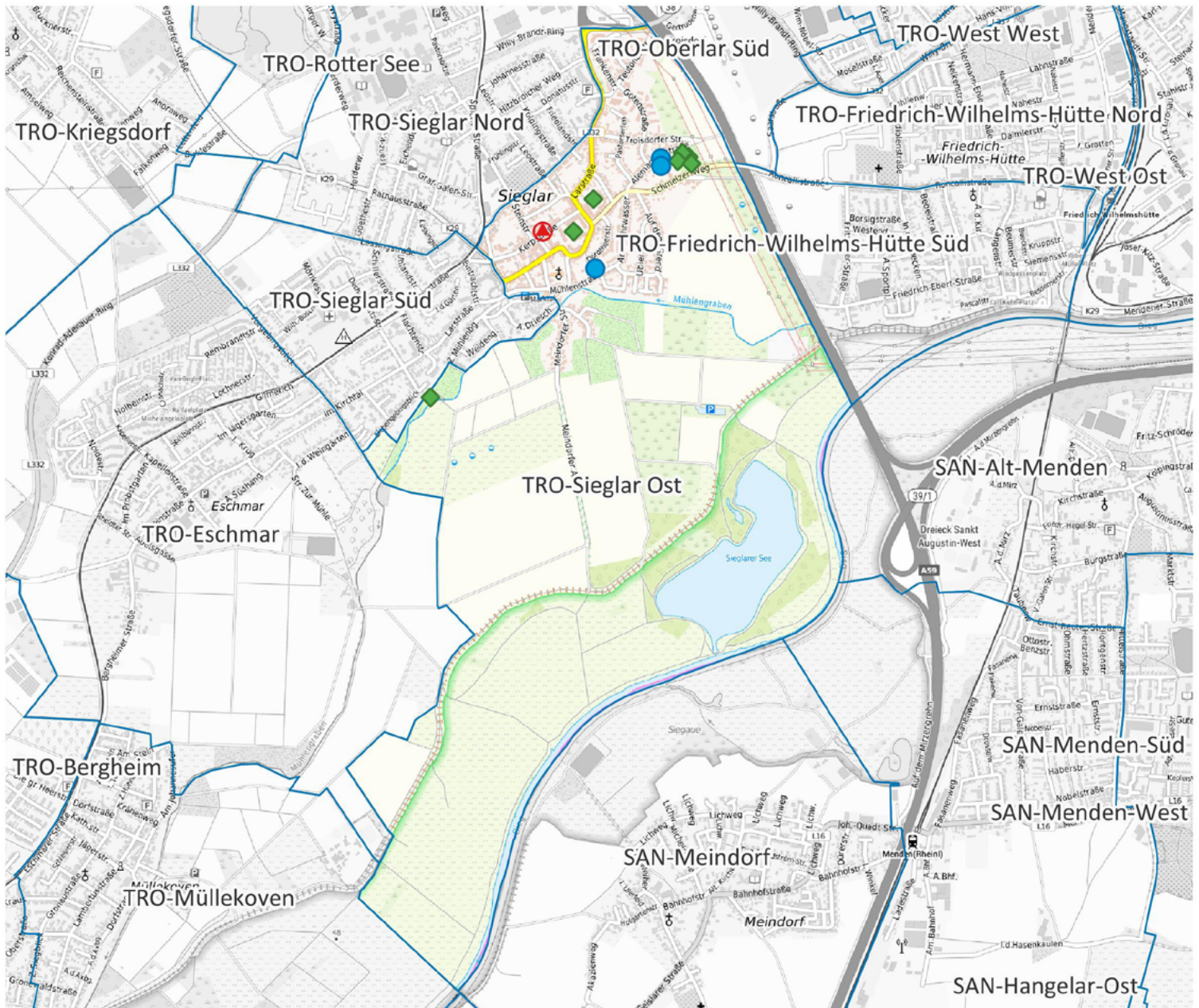

TRO-Sieglar Ost



-  Apotheke
-  Krankenhaus
-  Grundschule
-  Kindertagesstätte
-  Spielplatz/ Bolzplatz
-  Schwimmbad
-  Quartiersgrenze

0 500 1.000 m



Land NRW (2022) / Sozialamt, Amt für Katasterwesen und
 Geoinformation des Rhein-Sieg-Kreises (2024) /
 Hintergrundkarte BKG (2020) - Lizenz dl-de/zero-2-0
 (www.govdata.de/dl-de/zero-2-0)

Quartier TRO-Sieglar Ost

Altersklassen

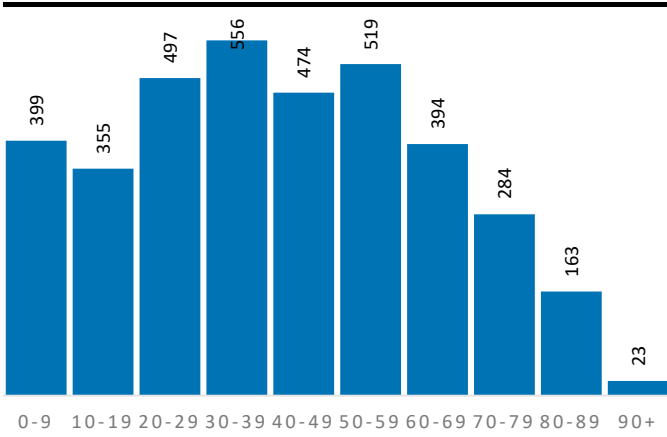

Demografische Grunddaten

	Quartier	TRO	RSK
Bevölkerung (Erstwohnung) 2022	3.664	78.668	625.312
davon: 0-19 Jahre	754	15.243	121.095
davon: 20-64 Jahre	2.290	47.149	365.354
davon: 65 Jahre und darüber	620	16.276	138.863
Durchschnittsalter	40,8	43,4	44,4
Bev. mit Migrationshintergrund	1.639	32.676	189.698

Privathaushalte

	Quartier	TRO	RSK
Einpersonenhaushalte	824	16.392	119.194
Privathaushalte mit Kindern	407	8.060	63.256
Alleinerziehenden-Haushalte	84	1.328	9.795

Aufmerksamkeitsbedarf 2022

Aufmerksamkeitsbedarf 2022

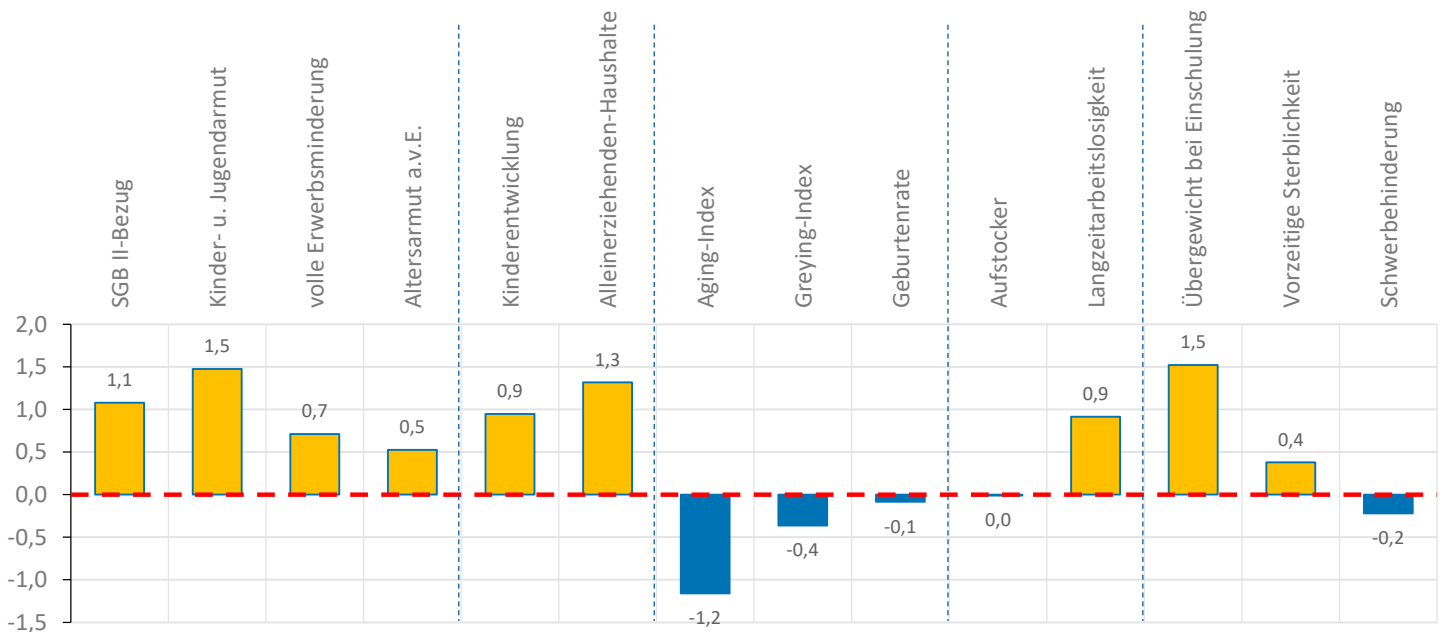
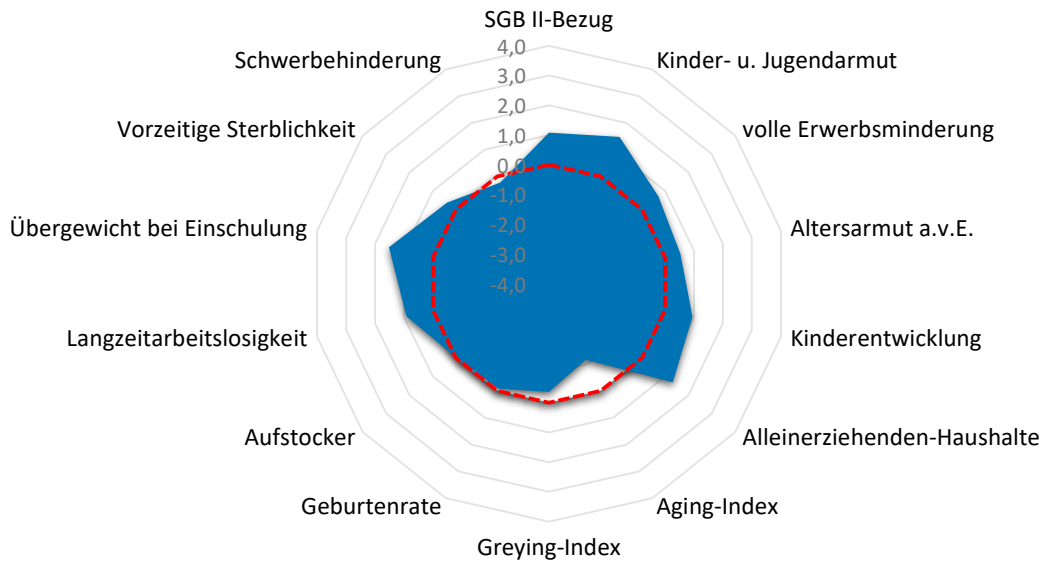

Quartier TRO-Sieglar Ost

Armut	Quartier	TRO	RSK
SGB II-Bezug	11,8%	9,5%	7,2%
Kinder- u. Jugendarmut	21,8%	15,3%	11,4%
volle Erwerbsminderung	1,0%	0,9%	0,6%
Altersarmut außerhalb v. Einrichtung	3,9%	3,6%	2,6%

Bildung, Erziehung, Entwicklung	Quartier	TRO	RSK
Kinderentwicklung	43,6%	28,7%	32,6%
Alleinerziehenden-Haushalte	20,6%	16,5%	15,5%

Demografie	Quartier	TRO	RSK
Aging-Index	82	107	115
Greying-Index	43	44	48
Geburtenrate	45	44	44

Erwerbstätigkeit	Quartier	TRO	RSK
Aufstockerquote SGB II	21,4%	22,9%	21,4%
Langzeitarbeitslosigkeit	3,9%	3,4%	2,5%

Gesundheit und Wohlergehen	Quartier	TRO	RSK
Übergewicht bei Einschulung	15,4%	11,2%	7,3%
Vorzeitige Sterblichkeit	273	261	224
Schwerbehinderung	10,5%	11,1%	10,9%

Aufmerksamkeitsbedarf standard.	Quartier	TRO	RSK
insgesamt	0,5	0,2	0,0
Armut	0,9	0,5	0,0
Bildung, Erziehung	1,1	0,0	0,0
Demografie	-0,5	-0,2	0,0
Erwerbsarbeit	0,5	0,4	0,0
Gesundheit	0,6	0,4	0,0

Kita- und Schulstandorte	Quartier	TRO	RSK
Kindertageseinrichtungen	3	49	403
Grundschulen	0	12	105
Familienzentren	1	12	110

Wohn- und Betreuungsangebote	Quartier	TRO	RSK
Tagespflege-Plätze	18	48	397
stat. Kurzzeitpflege-Plätze	0	0	81
stat. Dauerpflege-Plätze	0	624	5.614
Plätze in Pflege-WGs	0	8	296
stat. EGH-Plätze	10	20	1.043
Plätze in EGH-WGs	0	18	138
Hospiz-Plätze	0	13	29

Gesundheitsversorgung	Quartier	TRO	RSK
hausärztlich tätige Ärzte	9	58	459
Apotheken	1	18	139

Zeitliche Entwicklung

TRO-Sieglar Ost

In diesem letzten Abschnitt werden die Indikatorenwerte für die Themenfelder in ihrer zeitlichen Entwicklung 2020 - 2022 dargestellt. Dies erfolgt tabellarisch für die Quartiere und auch als Gesamtentwicklung für die Kommune.

Die Liniendiagramme illustrieren ergänzend die aufgeführten Daten für das Quartier. Für das Themenfeld Gesundheit ist eine zweite Skala auf der rechten Seite abgebildet, die die Werte für die frühzeitige Sterblichkeit wiedergibt.

Armut	Quartierswerte im Jahr			Gesamtwerte TRO im Jahr		
	2020	2021	2022	2020	2021	2022
A.1 SGB II-Bezug	8,4%	11,0%	11,8%	7,0%	9,3%	9,5%
A.2 Kinder- u. Jugendarmut	20,8%	19,6%	21,8%	15,8%	14,8%	15,3%
A.3 volle Erwerbsminderung	0,8%	0,9%	1,0%	0,9%	0,9%	0,9%
A.4 Altersarmut auß. v. Einrichtungen	3,1%	3,9%	3,9%	3,5%	3,7%	3,6%

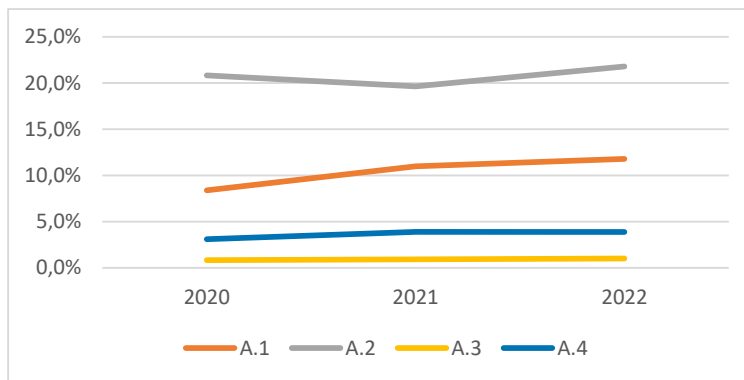

Bildung, Erziehung, Entwicklung	Quartierswerte im Jahr			Gesamtwerte TRO im Jahr		
	2020	2021	2022	2020	2021	2022
B.1 Kinderentwicklung	43,6%	43,6%	43,6%	28,7%	28,7%	28,7%
B.2 Alleinerziehenden-Haushalte	18,8%	20,4%	20,6%	16,2%	16,1%	16,5%

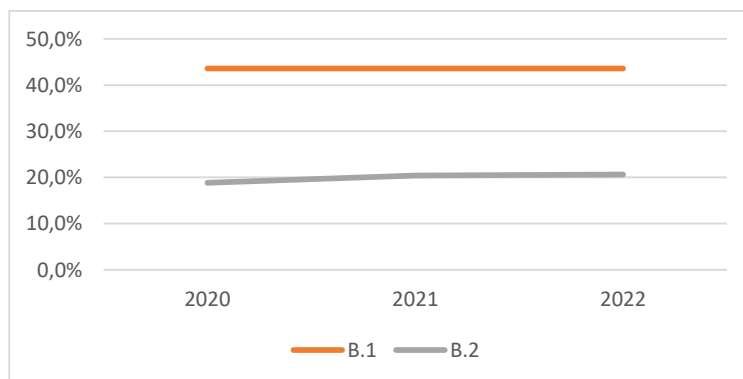

Zeitliche Entwicklung

TRO-Sieglar Ost

Demografie	Quartierswerte im Jahr			Gesamtwerte TRO im Jahr		
	2020	2021	2022	2020	2021	2022
D.1 Aging-Index	86	84	82	106	107	107
D.2 Greying-Index	43	48	43	43	45	44
D.3 Geburtenrate	72	64	45	50	45	44

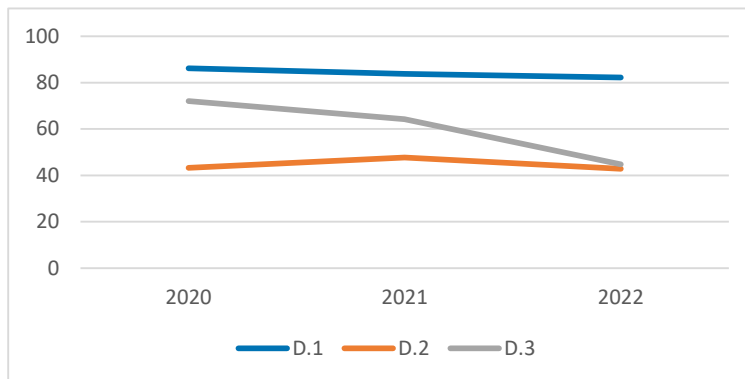

Erwerbstätigkeit	Quartierswerte im Jahr			Gesamtwerte TRO im Jahr		
	2020	2021	2022	2020	2021	2022
E.1 Aufstockerquote SGB II	21,8%	22,3%	21,4%	24,3%	25,4%	22,9%
E.1 Langzeitarbeitslosigkeit	4,5%	4,4%	3,9%	3,7%	4,0%	3,4%

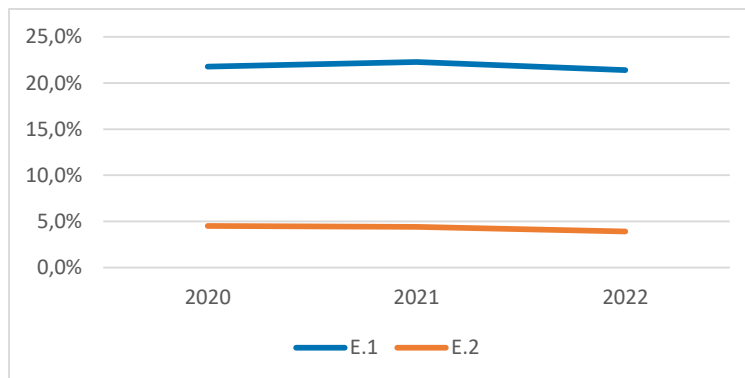

Gesundheit und Wohlergehen	Quartierswerte im Jahr			Gesamtwerte TRO im Jahr		
	2020	2021	2022	2020	2021	2022
G.1 Übergewicht bei Einschulung	15,4%	15,4%	15,4%	11,2%	11,2%	11,2%
G.2 Vorzeitige Sterblichkeit	336	250	273	212	225	261
G.3 Schwerbehinderung	8,4%	10,5%	10,5%	8,9%	11,1%	11,1%

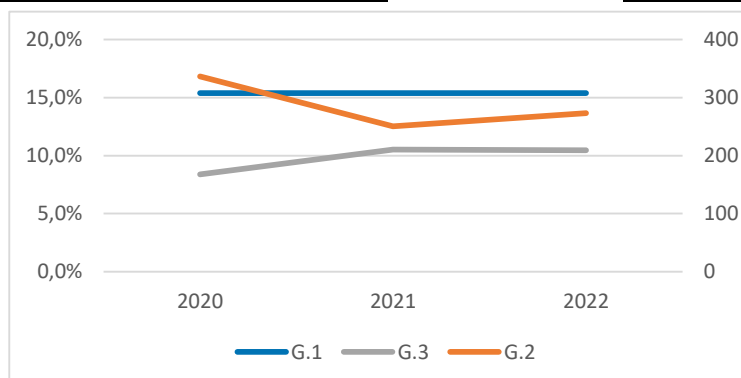

TRO-Sieglar Süd

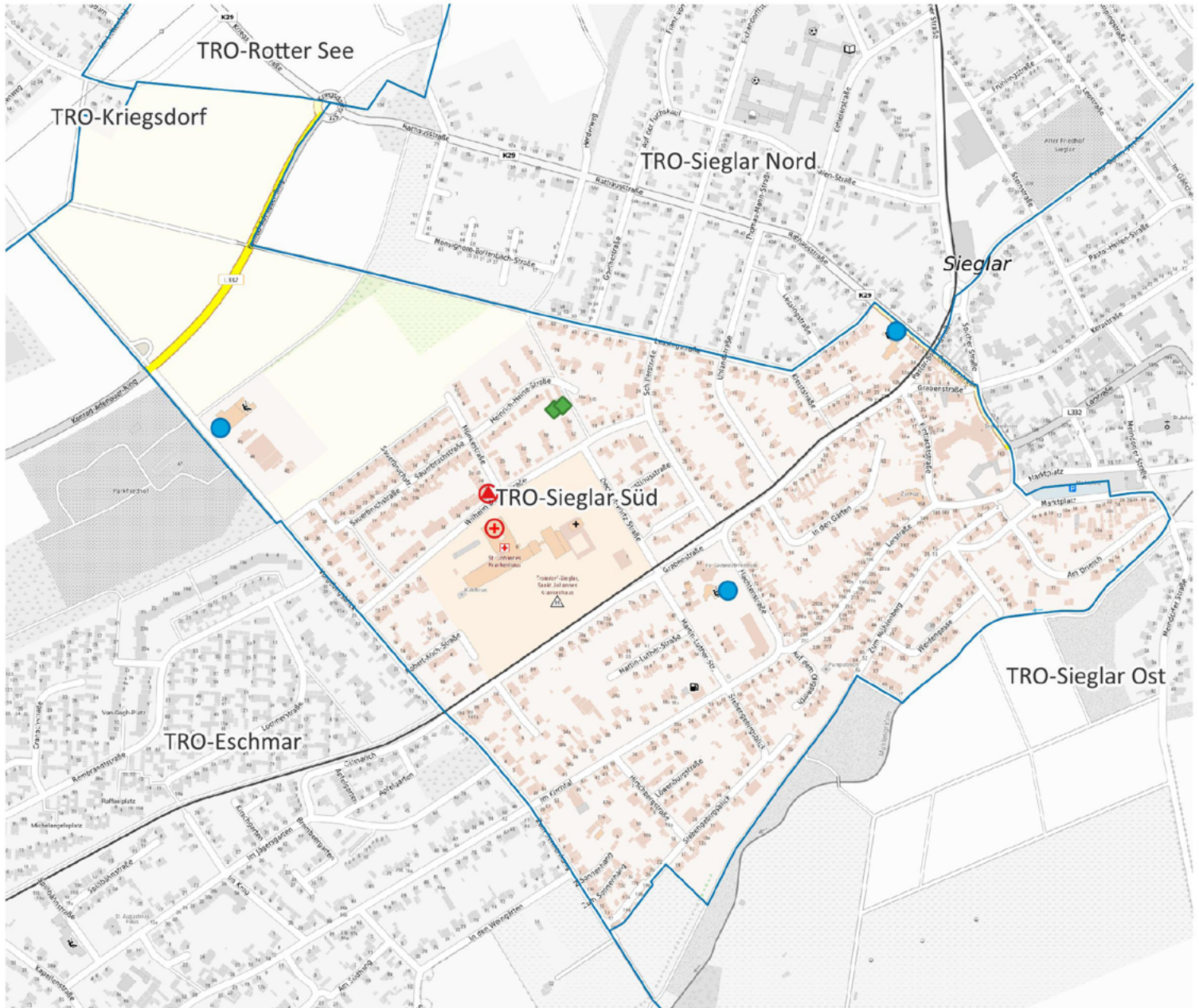

-  Apotheke
-  Krankenhaus
-  Grundschule
-  Kindertagesstätte
-  Spielplatz/ Bolzplatz
-  Schwimmbad
-  Quartiersgrenze

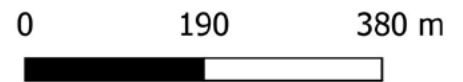

Land NRW (2022) / Sozialamt, Amt für Katasterwesen und Geoinformation des Rhein-Sieg-Kreises (2024) / Hintergrundkarte BKG (2020) - Lizenz dl-de/zero-2-0 (www.govdata.de/dl-de/zero-2-0)

Quartier TRO-Sieglar Süd

Altersklassen

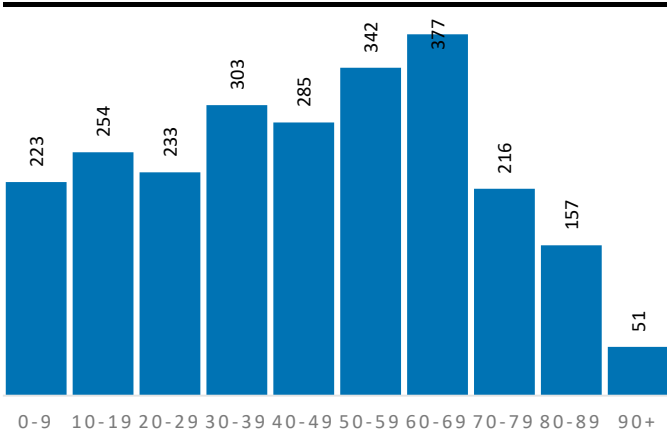

Demografische Grunddaten

	Quartier	TRO	RSK
Bevölkerung (Erstwohnung) 2022	2.441	78.668	625.312
davon: 0-19 Jahre	477	15.243	121.095
davon: 20-64 Jahre	1.371	47.149	365.354
davon: 65 Jahre und darüber	593	16.276	138.863
Durchschnittsalter	45,2	43,4	44,4
Bev. mit Migrationshintergrund	769	32.676	189.698

Privathaushalte

	Quartier	TRO	RSK
Einpersonenhaushalte	495	16.392	119.194
Privathaushalte mit Kindern	249	8.060	63.256
Alleinerziehenden-Haushalte	40	1.328	9.795

Aufmerksamkeitsbedarf 2022

Aufmerksamkeitsbedarf 2022

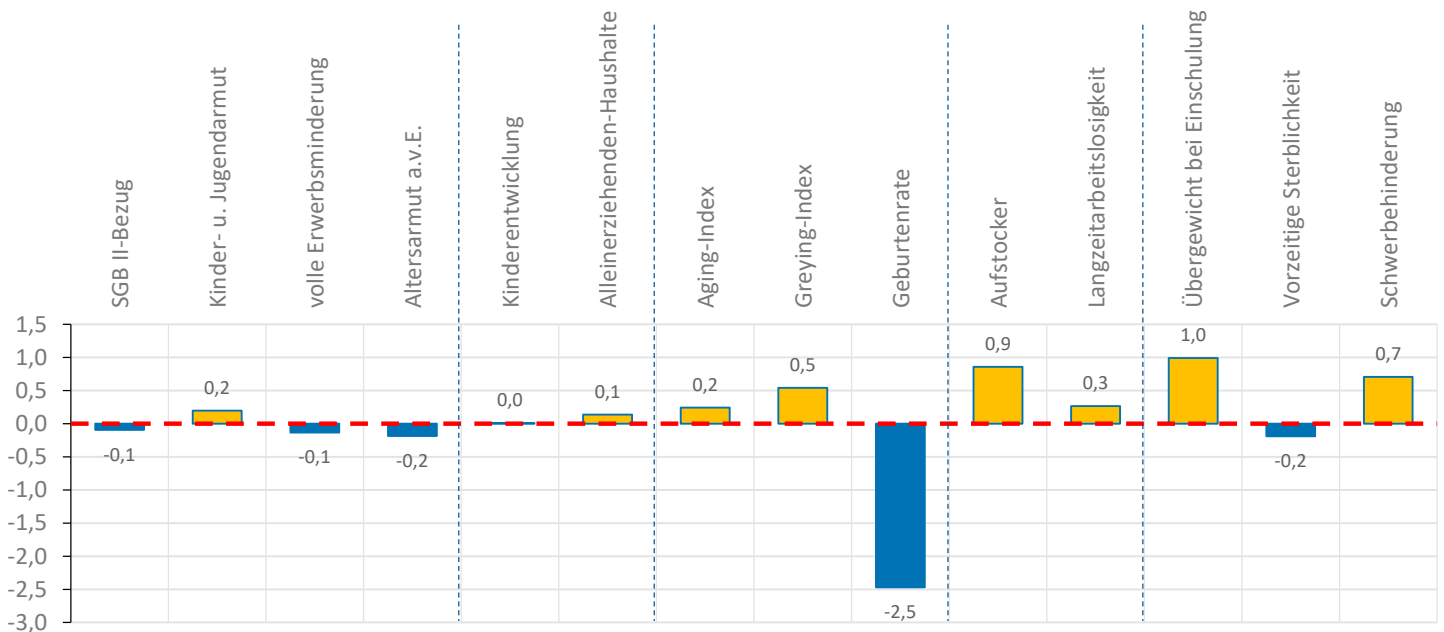
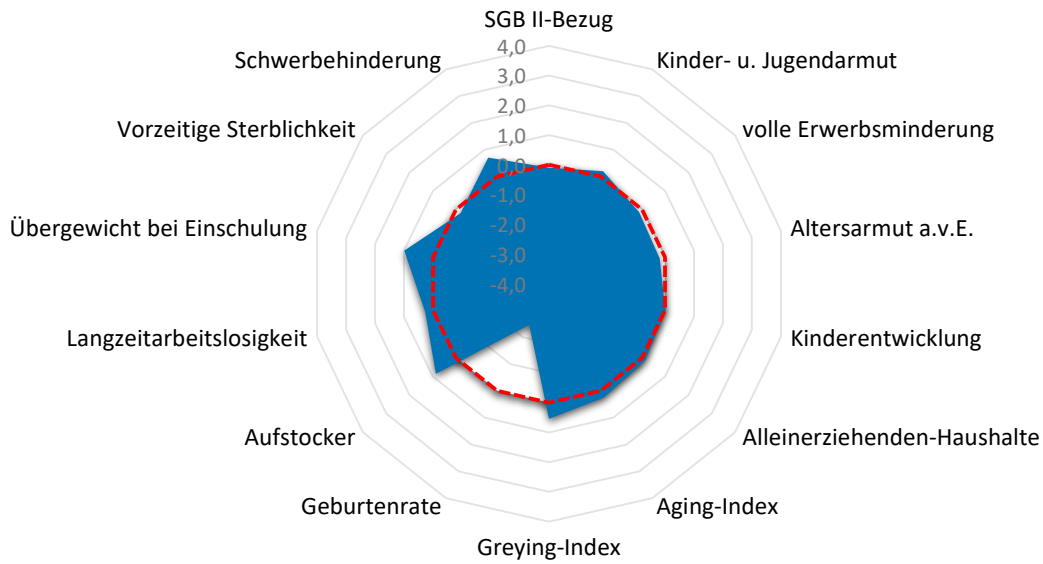

Quartier TRO-Sieglar Süd

Armut	Quartier	TRO	RSK
SGB II-Bezug	6,9%	9,5%	7,2%
Kinder- u. Jugendarmut	13,0%	15,3%	11,4%
volle Erwerbsminderung	0,6%	0,9%	0,6%
Altersarmut außerhalb v. Einrichtung	2,4%	3,6%	2,6%

Bildung, Erziehung, Entwicklung	Quartier	TRO	RSK
Kinderentwicklung	32,0%	28,7%	32,6%
Alleinerziehenden-Haushalte	16,1%	16,5%	15,5%

Demografie	Quartier	TRO	RSK
Aging-Index	124	107	115
Greying-Index	54	44	48
Geburtenrate	66	44	44

Erwerbstätigkeit	Quartier	TRO	RSK
Aufstockerquote SGB II	25,6%	22,9%	21,4%
Langzeitarbeitslosigkeit	3,0%	3,4%	2,5%

Gesundheit und Wohlergehen	Quartier	TRO	RSK
Übergewicht bei Einschulung	12,5%	11,2%	7,3%
Vorzeitige Sterblichkeit	205	261	224
Schwerbehinderung	11,8%	11,1%	10,9%

Aufmerksamkeitsbedarf standard.	Quartier	TRO	RSK
insgesamt	0,1	0,2	0,0
Armut	-0,1	0,5	0,0
Bildung, Erziehung	0,1	0,0	0,0
Demografie	-0,6	-0,2	0,0
Erwerbsarbeit	0,6	0,4	0,0
Gesundheit	0,5	0,4	0,0

Kita- und Schulstandorte	Quartier	TRO	RSK
Kindertageseinrichtungen	3	49	403
Grundschulen	0	12	105
Familienzentren	1	12	110

Wohn- und Betreuungsangebote	Quartier	TRO	RSK
Tagespflege-Plätze	0	48	397
stat. Kurzzeitpflege-Plätze	0	0	81
stat. Dauerpflege-Plätze	126	624	5.614
Plätze in Pflege-WGs	0	8	296
stat. EGH-Plätze	0	20	1.043
Plätze in EGH-WGs	0	18	138
Hospiz-Plätze	0	13	29

Gesundheitsversorgung	Quartier	TRO	RSK
hausärztlich tätige Ärzte	4	58	459
Apotheken	1	18	139

Zeitliche Entwicklung

TRO-Sieglar Süd

In diesem letzten Abschnitt werden die Indikatorenwerte für die Themenfelder in ihrer zeitlichen Entwicklung 2020 - 2022 dargestellt. Dies erfolgt tabellarisch für die Quartiere und auch als Gesamtentwicklung für die Kommune.

Die Liniendiagramme illustrieren ergänzend die aufgeführten Daten für das Quartier. Für das Themenfeld Gesundheit ist eine zweite Skala auf der rechten Seite abgebildet, die die Werte für die frühzeitige Sterblichkeit wiedergibt.

Armut	Quartierswerte im Jahr			Gesamtwerte TRO im Jahr		
	2020	2021	2022	2020	2021	2022
A.1 SGB II-Bezug	5,2%	7,7%	6,9%	7,0%	9,3%	9,5%
A.2 Kinder- u. Jugendarmut	14,6%	13,8%	13,0%	15,8%	14,8%	15,3%
A.3 volle Erwerbsminderung	0,5%	0,5%	0,6%	0,9%	0,9%	0,9%
A.4 Altersarmut auß. v. Einrichtungen	2,2%	2,5%	2,4%	3,5%	3,7%	3,6%

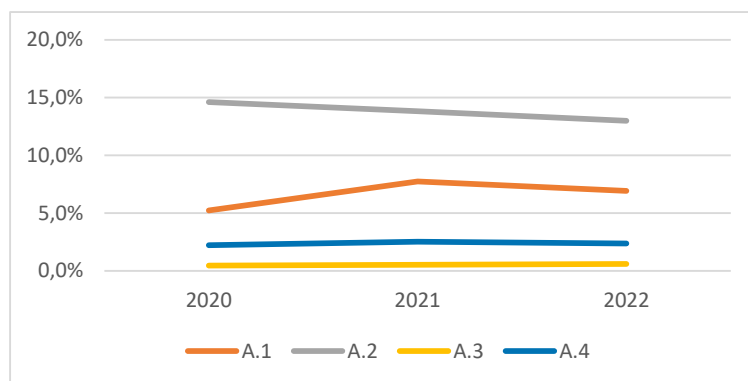

Bildung, Erziehung, Entwicklung	Quartierswerte im Jahr			Gesamtwerte TRO im Jahr		
	2020	2021	2022	2020	2021	2022
B.1 Kinderentwicklung	32,0%	32,0%	32,0%	28,7%	28,7%	28,7%
B.2 Alleinerziehenden-Haushalte	16,4%	14,9%	16,1%	16,2%	16,1%	16,5%

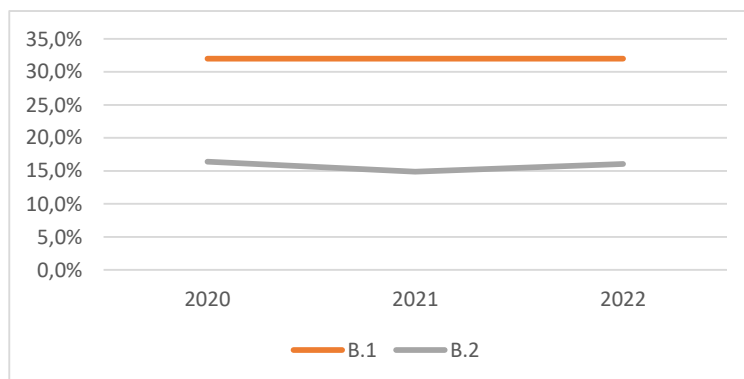

Zeitliche Entwicklung

TRO-Sieglar Süd

Demografie	Quartierswerte im Jahr		
	2020	2021	2022
D.1 Aging-Index	119	123	124
D.2 Greying-Index	63	59	54
D.3 Geburtenrate	51	25	66

Gesamtwerte TRO im Jahr	2020	2021	2022
	D.1 Aging-Index	106	107
D.2 Greying-Index	43	45	44
D.3 Geburtenrate	50	45	44

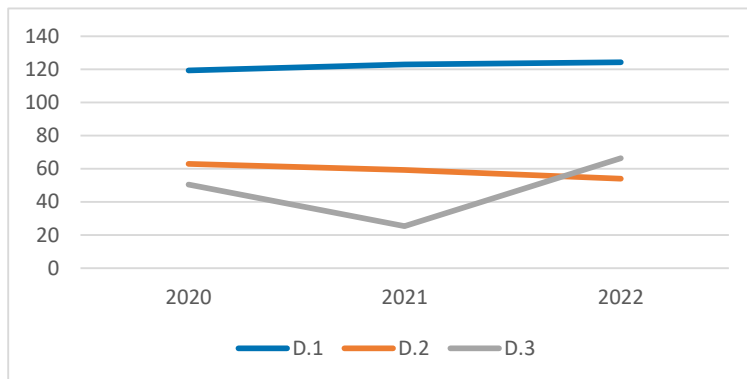

Erwerbstätigkeit	Quartierswerte im Jahr		
	2020	2021	2022
E.1 Aufstockerquote SGB II	22,2%	21,6%	25,6%
E.1 Langzeitarbeitslosigkeit	2,5%	3,7%	3,0%

Gesamtwerte TRO im Jahr	2020	2021	2022
	E.1 Aufstockerquote SGB II	24,3%	25,4%
E.1 Langzeitarbeitslosigkeit	3,7%	4,0%	3,4%

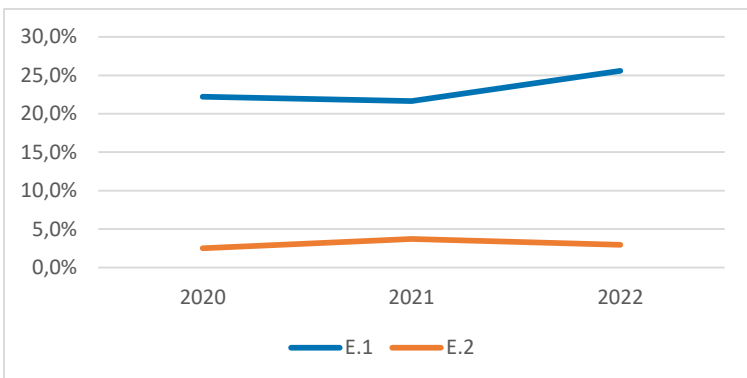

Gesundheit und Wohlergehen	Quartierswerte im Jahr		
	2020	2021	2022
G.1 Übergewicht bei Einschulung	12,5%	12,5%	12,5%
G.2 Vorzeitige Sterblichkeit	242	81	205
G.3 Schwerbehinderung	9,8%	11,8%	11,8%

Gesamtwerte TRO im Jahr	2020	2021	2022
	G.1 Übergewicht bei Einschulung	11,2%	11,2%
G.2 Vorzeitige Sterblichkeit	212	225	261
G.3 Schwerbehinderung	8,9%	11,1%	11,1%

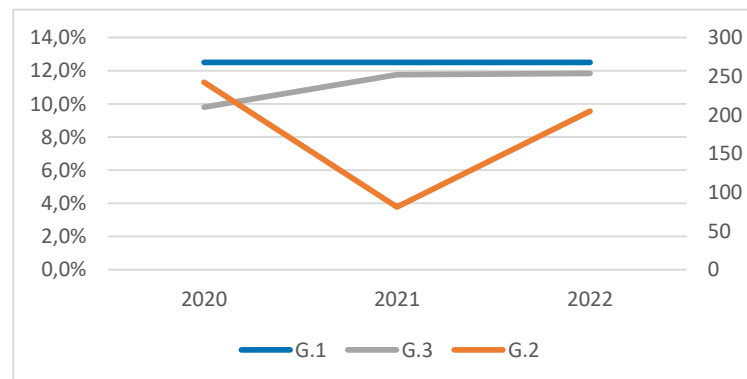

TRO-Spich Nord

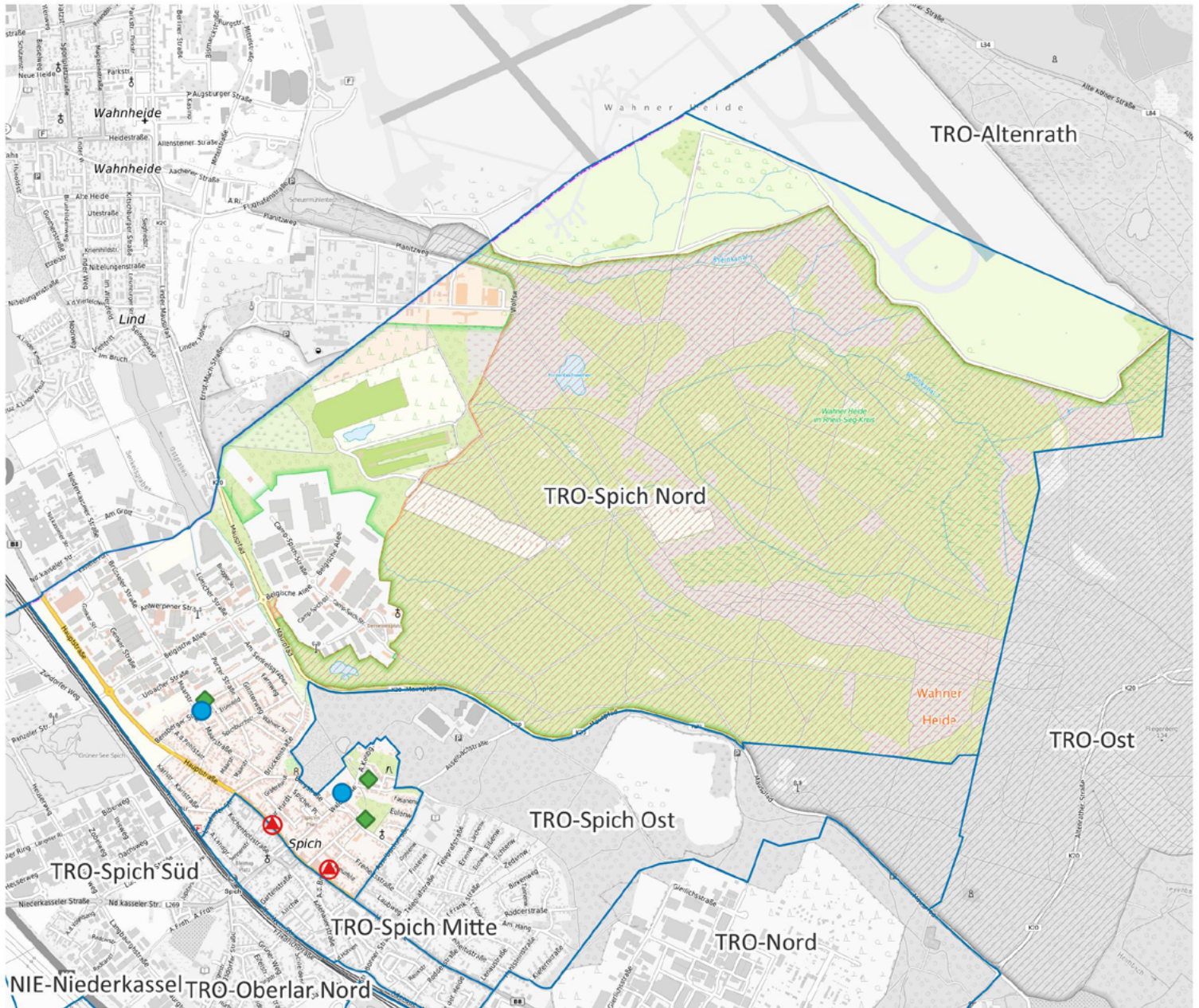

-  Apotheke
-  Krankenhaus
-  Grundschule
-  Kindertagesstätte
-  Spielplatz/ Bolzplatz
-  Schwimmbad
-  Quartiersgrenze

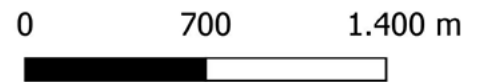

Land NRW (2022) / Sozialamt, Amt für Katasterwesen und Geoinformation des Rhein-Sieg-Kreises (2024) / Hintergrundkarte BKG (2020) - Lizenz dl-de/zero-2-0 (www.govdata.de/dl-de/zero-2-0)

Quartier TRO-Spich Nord

Altersklassen

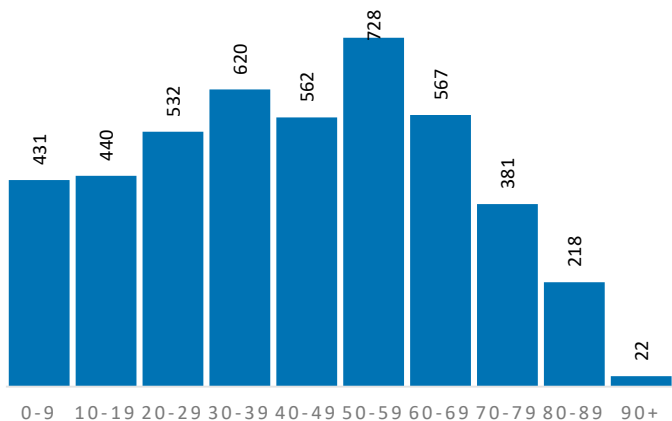

Demografische Grunddaten

	Quartier	TRO	RSK
Bevölkerung (Erstwohnung) 2022	4.501	78.668	625.312
davon: 0-19 Jahre	871	15.243	121.095
davon: 20-64 Jahre	2.765	47.149	365.354
davon: 65 Jahre und darüber	865	16.276	138.863
Durchschnittsalter	42,7	43,4	44,4
Bev. mit Migrationshintergrund	1.506	32.676	189.698

Privathaushalte

	Quartier	TRO	RSK
Einpersonenhaushalte	844	16.392	119.194
Privathaushalte mit Kindern	474	8.060	63.256
Alleinerziehenden-Haushalte	75	1.328	9.795

Aufmerksamkeitsbedarf 2022

Aufmerksamkeitsbedarf 2022

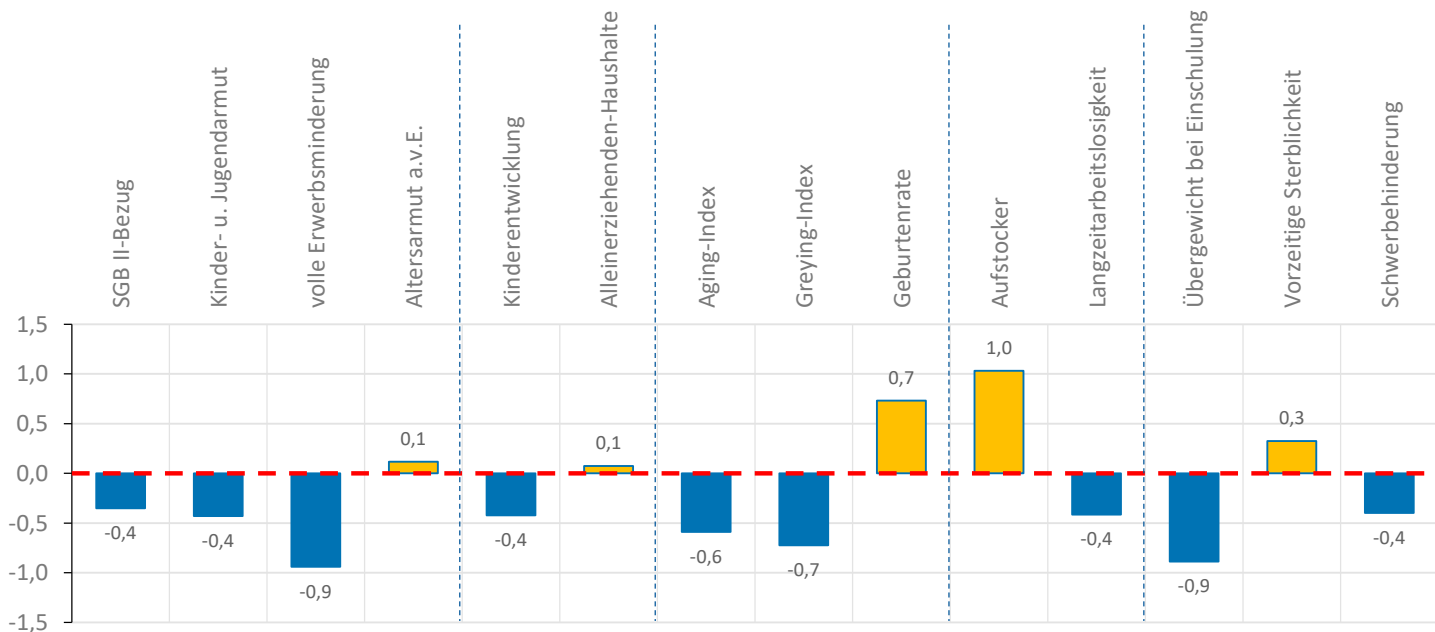
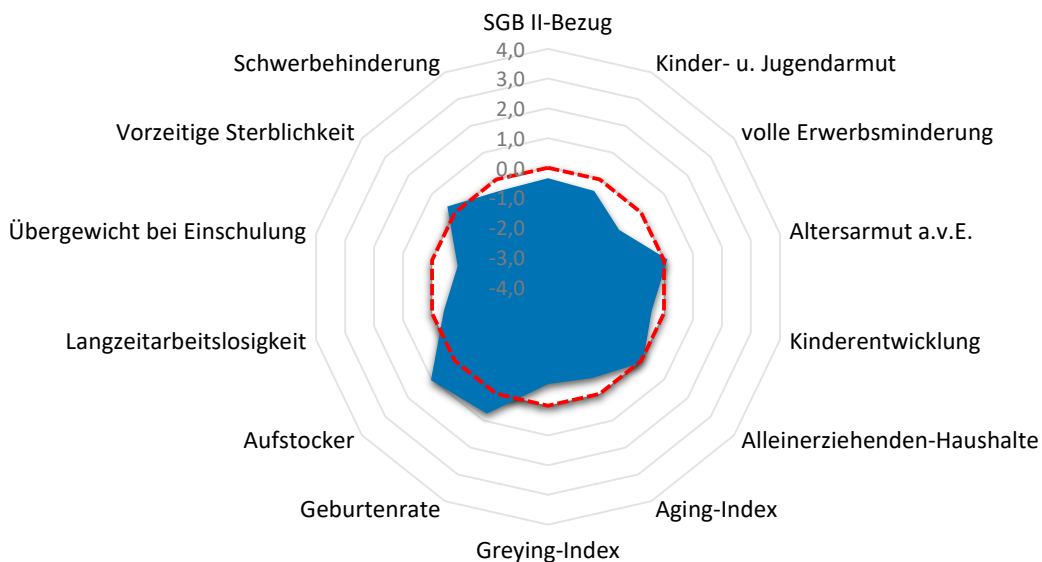

Quartier TRO-Spich Nord

Armut	Quartier	TRO	RSK
SGB II-Bezug	5,9%	9,5%	7,2%
Kinder- u. Jugendarmut	8,7%	15,3%	11,4%
volle Erwerbsminderung	0,2%	0,9%	0,6%
Altersarmut außerhalb v. Einrichtung	3,0%	3,6%	2,6%

Bildung, Erziehung, Entwicklung	Quartier	TRO	RSK
Kinderentwicklung	26,7%	28,7%	32,6%
Alleinerziehenden-Haushalte	15,8%	16,5%	15,5%

Demografie	Quartier	TRO	RSK
Aging-Index	99	107	115
Greying-Index	38	44	48
Geburtenrate	37	44	44

Erwerbstätigkeit	Quartier	TRO	RSK
Aufstockerquote SGB II	26,4%	22,9%	21,4%
Langzeitarbeitslosigkeit	1,9%	3,4%	2,5%

Gesundheit und Wohlergehen	Quartier	TRO	RSK
Übergewicht bei Einschulung	2,2%	11,2%	7,3%
Vorzeitige Sterblichkeit	267	261	224
Schwerbehinderung	10,2%	11,1%	10,9%

Aufmerksamkeitsbedarf standard.	Quartier	TRO	RSK
insgesamt	-0,2	0,2	0,0
Armut	-0,4	0,5	0,0
Bildung, Erziehung	-0,2	0,0	0,0
Demografie	-0,2	-0,2	0,0
Erwerbsarbeit	0,3	0,4	0,0
Gesundheit	-0,3	0,4	0,0

Kita- und Schulstandorte	Quartier	TRO	RSK
Kindertageseinrichtungen	2	49	403
Grundschulen	0	12	105
Familienzentren	1	12	110

Wohn- und Betreuungsangebote	Quartier	TRO	RSK
Tagespflege-Plätze	0	48	397
stat. Kurzzeitpflege-Plätze	0	0	81
stat. Dauerpflege-Plätze	0	624	5.614
Plätze in Pflege-WGs	0	8	296
stat. EGH-Plätze	0	20	1.043
Plätze in EGH-WGs	0	18	138
Hospiz-Plätze	0	13	29

Gesundheitsversorgung	Quartier	TRO	RSK
hausärztlich tätige Ärzte	3	58	459
Apotheken	2	18	139

Zeitliche Entwicklung

TRO-Spich Nord

In diesem letzten Abschnitt werden die Indikatorenwerte für die Themenfelder in ihrer zeitlichen Entwicklung 2020 - 2022 dargestellt. Dies erfolgt tabellarisch für die Quartiere und auch als Gesamtentwicklung für die Kommune.

Die Liniendiagramme illustrieren ergänzend die aufgeführten Daten für das Quartier. Für das Themenfeld Gesundheit ist eine zweite Skala auf der rechten Seite abgebildet, die die Werte für die frühzeitige Sterblichkeit wiedergibt.

Armut	Quartierswerte im Jahr			Gesamtwerte TRO im Jahr		
	2020	2021	2022	2020	2021	2022
A.1 SGB II-Bezug	4,5%	5,7%	5,9%	7,0%	9,3%	9,5%
A.2 Kinder- u. Jugendarmut	9,6%	8,7%	8,7%	15,8%	14,8%	15,3%
A.3 volle Erwerbsminderung	0,2%	0,3%	0,2%	0,9%	0,9%	0,9%
A.4 Altersarmut auß. v. Einrichtungen	3,0%	3,2%	3,0%	3,5%	3,7%	3,6%

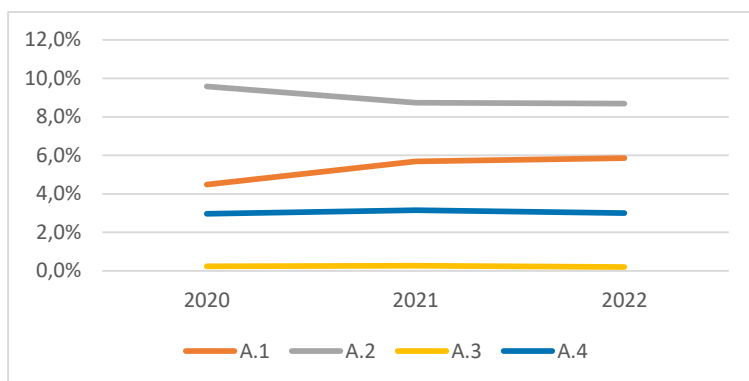

Bildung, Erziehung, Entwicklung	Quartierswerte im Jahr			Gesamtwerte TRO im Jahr		
	2020	2021	2022	2020	2021	2022
B.1 Kinderentwicklung	26,7%	26,7%	26,7%	28,7%	28,7%	28,7%
B.2 Alleinerziehenden-Haushalte	16,1%	15,6%	15,8%	16,2%	16,1%	16,5%

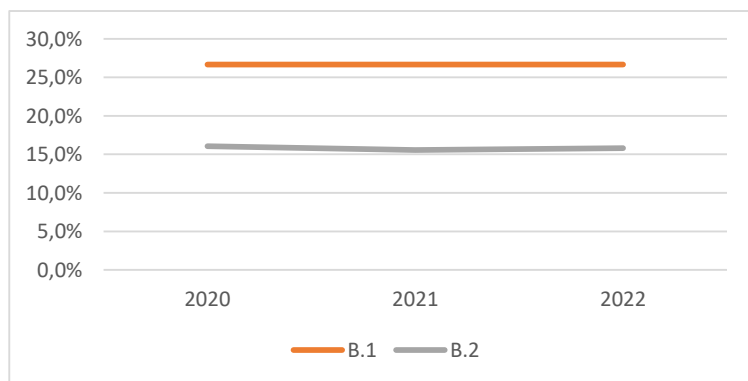

Zeitliche Entwicklung

TRO-Spich Nord

Demografie	Quartierswerte im Jahr			Gesamtwerte TRO im Jahr		
	2020	2021	2022	2020	2021	2022
D.1 Aging-Index	96	97	99	106	107	107
D.2 Greying-Index	34	38	38	43	45	44
D.3 Geburtenrate	44	46	37	50	45	44

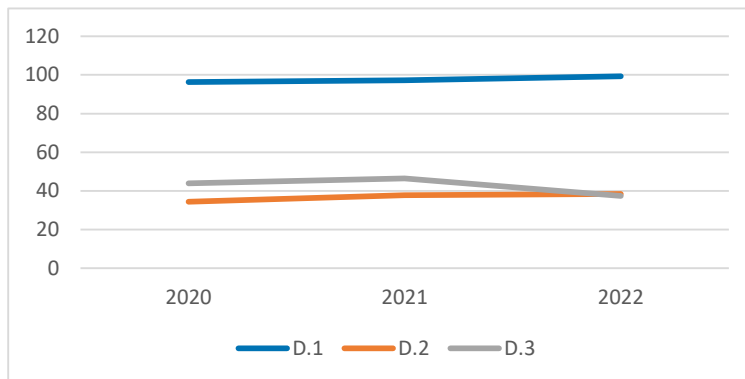

Erwerbstätigkeit	Quartierswerte im Jahr			Gesamtwerte TRO im Jahr		
	2020	2021	2022	2020	2021	2022
E.1 Aufstockerquote SGB II	27,3%	25,8%	26,4%	24,3%	25,4%	22,9%
E.1 Langzeitarbeitslosigkeit	2,4%	2,5%	1,9%	3,7%	4,0%	3,4%

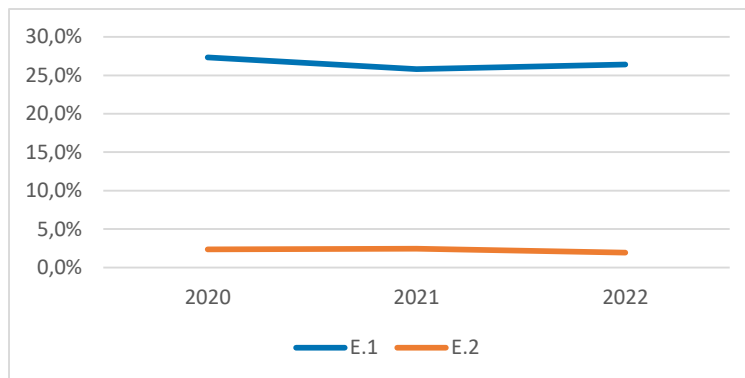



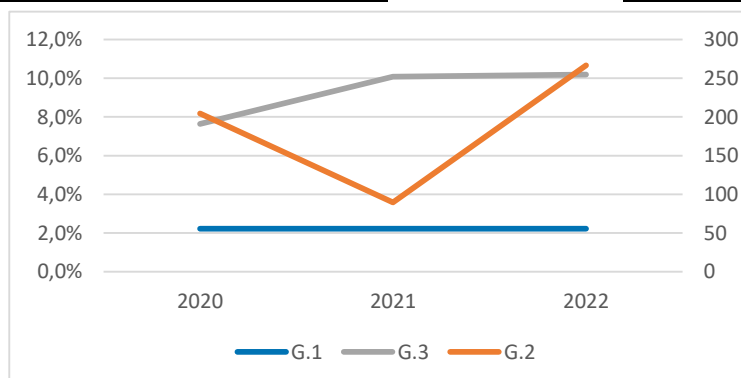

Gesundheit und Wohlergehen	Quartierswerte im Jahr			Gesamtwerte TRO im Jahr		
	2020	2021	2022	2020	2021	2022
G.1 Übergewicht bei Einschulung	2,2%	2,2%	2,2%	11,2%	11,2%	11,2%
G.2 Vorzeitige Sterblichkeit	205	90	267	212	225	261
G.3 Schwerbehinderung	7,6%	10,1%	10,2%	8,9%	11,1%	11,1%



TRO-Spich Mitte



-  Apotheke
-  Krankenhaus
-  Grundschule
-  Kindertagesstätte
-  Spielplatz/ Bolzplatz
-  Schwimmbad
-  Quartiersgrenze



Land NRW (2022) / Sozialamt, Amt für Katasterwesen und Geoinformation des Rhein-Sieg-Kreises (2024) / Hintergrundkarte BKG (2020) - Lizenz dl-de/zero-2-0 (www.govdata.de/dl-de/zero-2-0)

Quartier TRO-Spich Mitte

Altersklassen

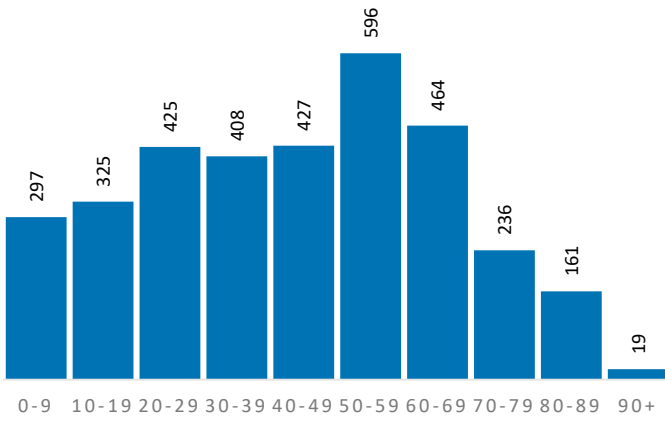

Demografische Grunddaten

	Quartier	TRO	RSK
Bevölkerung (Erstwohnung) 2022	3.358	78.668	625.312
davon: 0-19 Jahre	622	15.243	121.095
davon: 20-64 Jahre	2.117	47.149	365.354
davon: 65 Jahre und darüber	619	16.276	138.863
Durchschnittsalter	43,1	43,4	44,4
Bev. mit Migrationshintergrund	1.420	32.676	189.698

Privathaushalte

	Quartier	TRO	RSK
Einpersonenhaushalte	620	16.392	119.194
Privathaushalte mit Kindern	319	8.060	63.256
Alleinerziehenden-Haushalte	42	1.328	9.795

Aufmerksamkeitsbedarf 2022

Aufmerksamkeitsbedarf 2022

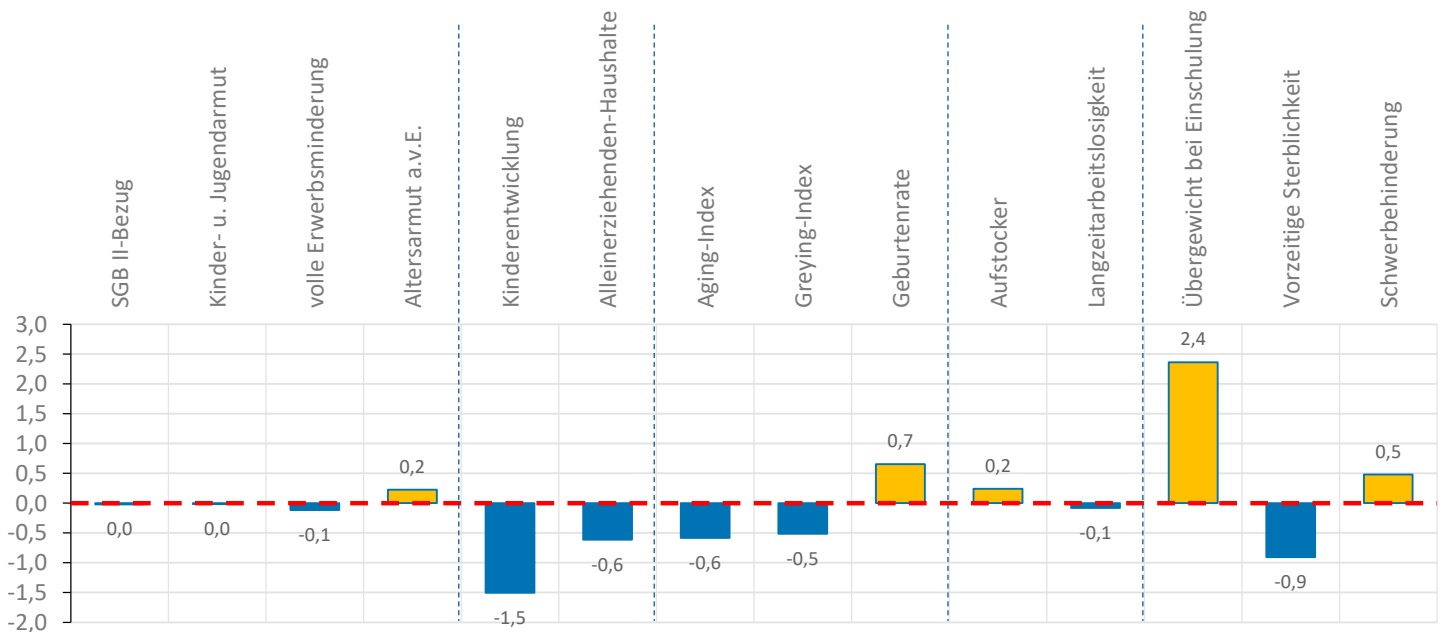
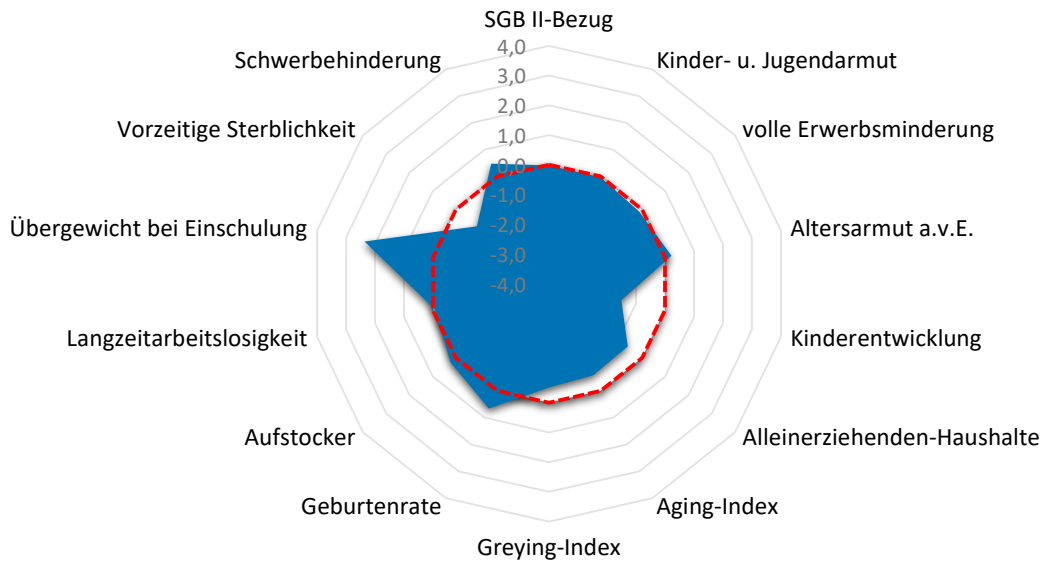

Quartier TRO-Spich Mitte

Armut	Quartier	TRO	RSK
SGB II-Bezug	7,2%	9,5%	7,2%
Kinder- u. Jugendarmut	11,5%	15,3%	11,4%
volle Erwerbsminderung	0,6%	0,9%	0,6%
Altersarmut außerhalb v. Einrichtung	3,2%	3,6%	2,6%

Bildung, Erziehung, Entwicklung	Quartier	TRO	RSK
Kinderentwicklung	13,3%	28,7%	32,6%
Alleinerziehenden-Haushalte	13,2%	16,5%	15,5%

Demografie	Quartier	TRO	RSK
Aging-Index	100	107	115
Greying-Index	41	44	48
Geburtenrate	38	44	44

Erwerbstätigkeit	Quartier	TRO	RSK
Aufstockerquote SGB II	22,6%	22,9%	21,4%
Langzeitarbeitslosigkeit	2,4%	3,4%	2,5%

Gesundheit und Wohlergehen	Quartier	TRO	RSK
Übergewicht bei Einschulung	20,0%	11,2%	7,3%
Vorzeitige Sterblichkeit	119	261	224
Schwerbehinderung	11,5%	11,1%	10,9%

Aufmerksamkeitsbedarf standard.	Quartier	TRO	RSK
insgesamt	0,0	0,2	0,0
Armut	0,0	0,5	0,0
Bildung, Erziehung	-1,1	0,0	0,0
Demografie	-0,1	-0,2	0,0
Erwerbsarbeit	0,1	0,4	0,0
Gesundheit	0,6	0,4	0,0

Kita- und Schulstandorte	Quartier	TRO	RSK
Kindertageseinrichtungen	2	49	403
Grundschulen	0	12	105
Familienzentren	0	12	110

Wohn- und Betreuungsangebote	Quartier	TRO	RSK
Tagespflege-Plätze	0	48	397
stat. Kurzzeitpflege-Plätze	0	0	81
stat. Dauerpflege-Plätze	0	624	5.614
Plätze in Pflege-WGs	3	8	296
stat. EGH-Plätze	0	20	1.043
Plätze in EGH-WGs	0	18	138
Hospiz-Plätze	0	13	29

Gesundheitsversorgung	Quartier	TRO	RSK
hausärztlich tätige Ärzte	0	58	459
Apotheken	0	18	139

Zeitliche Entwicklung

TRO-Spich Mitte

In diesem letzten Abschnitt werden die Indikatorenwerte für die Themenfelder in ihrer zeitlichen Entwicklung 2020 - 2022 dargestellt. Dies erfolgt tabellarisch für die Quartiere und auch als Gesamtentwicklung für die Kommune.

Die Liniendiagramme illustrieren ergänzend die aufgeführten Daten für das Quartier. Für das Themenfeld Gesundheit ist eine zweite Skala auf der rechten Seite abgebildet, die die Werte für die frühzeitige Sterblichkeit wiedergibt.

Armut	Quartierswerte im Jahr			Gesamtwerte TRO im Jahr		
	2020	2021	2022	2020	2021	2022
A.1 SGB II-Bezug	5,5%	8,1%	7,2%	7,0%	9,3%	9,5%
A.2 Kinder- u. Jugendarmut	12,4%	13,0%	11,5%	15,8%	14,8%	15,3%
A.3 volle Erwerbsminderung	0,8%	0,6%	0,6%	0,9%	0,9%	0,9%
A.4 Altersarmut auß. v. Einrichtungen	2,4%	4,1%	3,2%	3,5%	3,7%	3,6%

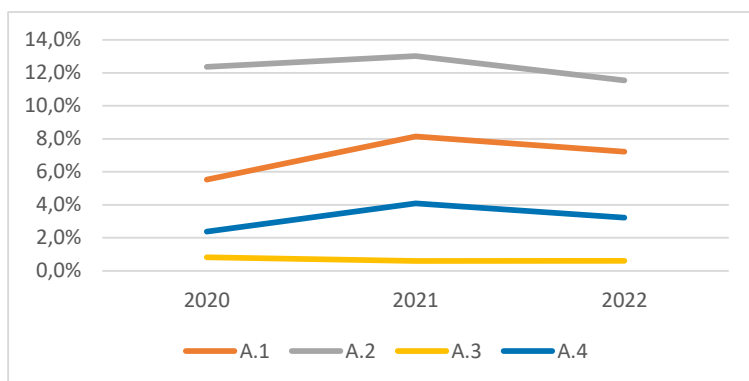

Bildung, Erziehung, Entwicklung	Quartierswerte im Jahr			Gesamtwerte TRO im Jahr		
	2020	2021	2022	2020	2021	2022
B.1 Kinderentwicklung	13,3%	13,3%	13,3%	28,7%	28,7%	28,7%
B.2 Alleinerziehenden-Haushalte	14,0%	12,3%	13,2%	16,2%	16,1%	16,5%

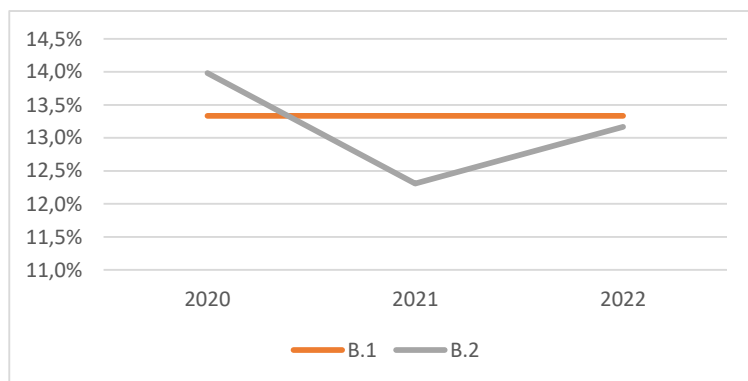

Zeitliche Entwicklung

TRO-Spich Mitte

Demografie	Quartierswerte im Jahr			Gesamtwerte TRO im Jahr		
	2020	2021	2022	2020	2021	2022
D.1 Aging-Index	92	97	100	106	107	107
D.2 Greying-Index	41	42	41	43	45	44
D.3 Geburtenrate	40	39	38	50	45	44

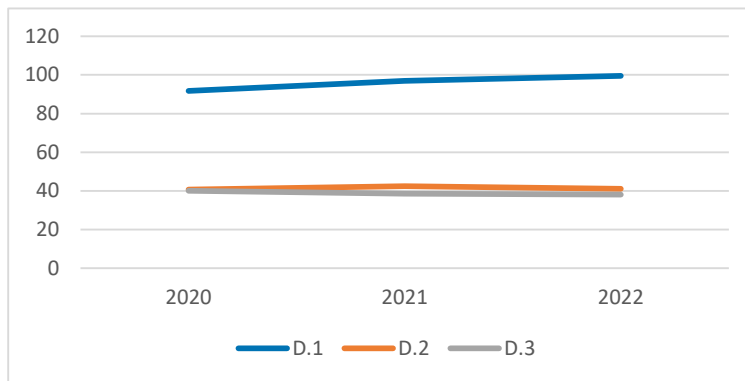

Erwerbstätigkeit	Quartierswerte im Jahr			Gesamtwerte TRO im Jahr		
	2020	2021	2022	2020	2021	2022
E.1 Aufstockerquote SGB II	20,4%	26,8%	22,6%	24,3%	25,4%	22,9%
E.1 Langzeitarbeitslosigkeit	2,7%	2,7%	2,4%	3,7%	4,0%	3,4%

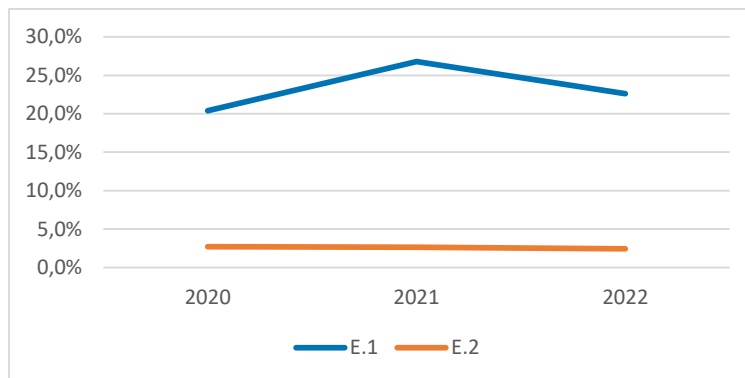

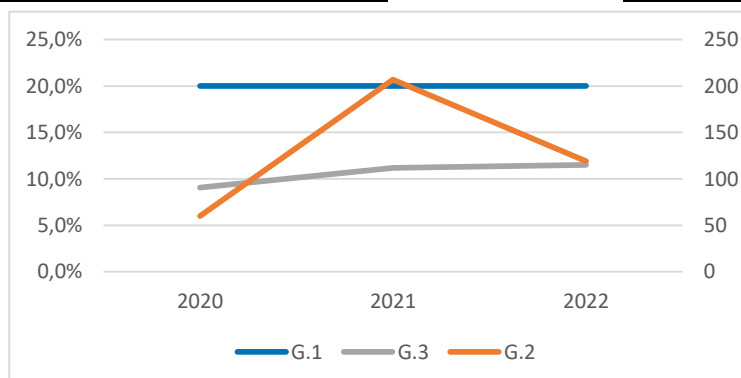

Gesundheit und Wohlergehen	Quartierswerte im Jahr			Gesamtwerte TRO im Jahr		
	2020	2021	2022	2020	2021	2022
G.1 Übergewicht bei Einschulung	20,0%	20,0%	20,0%	11,2%	11,2%	11,2%
G.2 Vorzeitige Sterblichkeit	60	207	119	212	225	261
G.3 Schwerbehinderung	9,1%	11,2%	11,5%	8,9%	11,1%	11,1%



TRO-Spich Ost



-  Apotheke
-  Krankenhaus
-  Grundschule
-  Kindertagesstätte
-  Spielplatz/ Bolzplatz
-  Schwimmbad
-  Quartiersgrenze



0 400 800 m



Land NRW (2022) / Sozialamt, Amt für Katasterwesen und
 Geoinformation des Rhein-Sieg-Kreises (2024) /
 Hintergrundkarte BKG (2020) - Lizenz dl-de/zero-2-0
 (www.govdata.de/dl-de/zero-2-0)

Quartier TRO-Spich Ost

Altersklassen

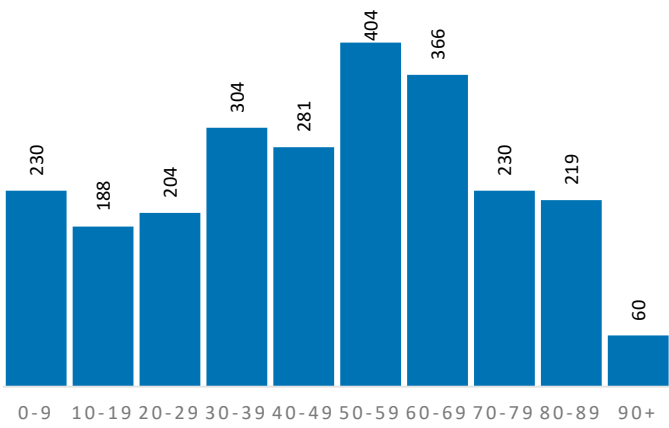

Demografische Grunddaten

	Quartier	TRO	RSK
Bevölkerung (Erstwohnung) 2022	2.486	78.668	625.312
davon: 0-19 Jahre	418	15.243	121.095
davon: 20-64 Jahre	1.408	47.149	365.354
davon: 65 Jahre und darüber	660	16.276	138.863
Durchschnittsalter	47,7	43,4	44,4
Bev. mit Migrationshintergrund	566	32.676	189.698

Privathaushalte

	Quartier	TRO	RSK
Einpersonenhaushalte	503	16.392	119.194
Privathaushalte mit Kindern	238	8.060	63.256
Alleinerziehenden-Haushalte	34	1.328	9.795

Aufmerksamkeitsbedarf 2022

Aufmerksamkeitsbedarf 2022

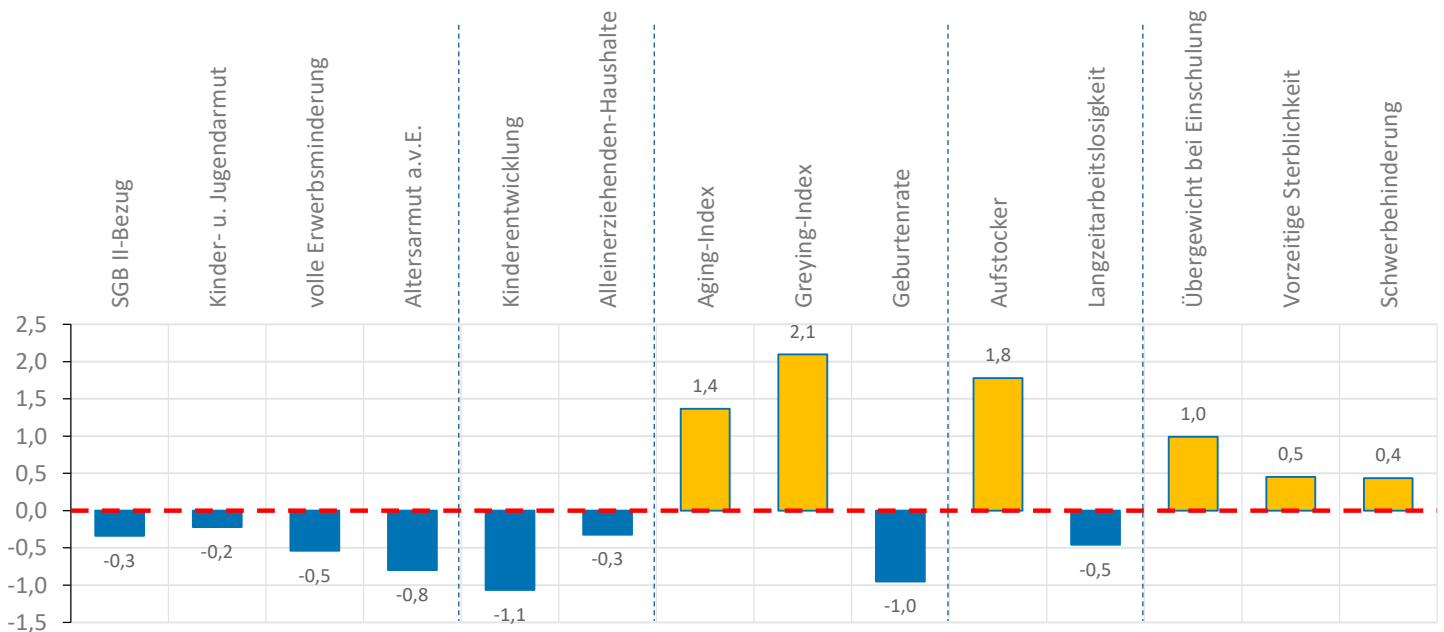
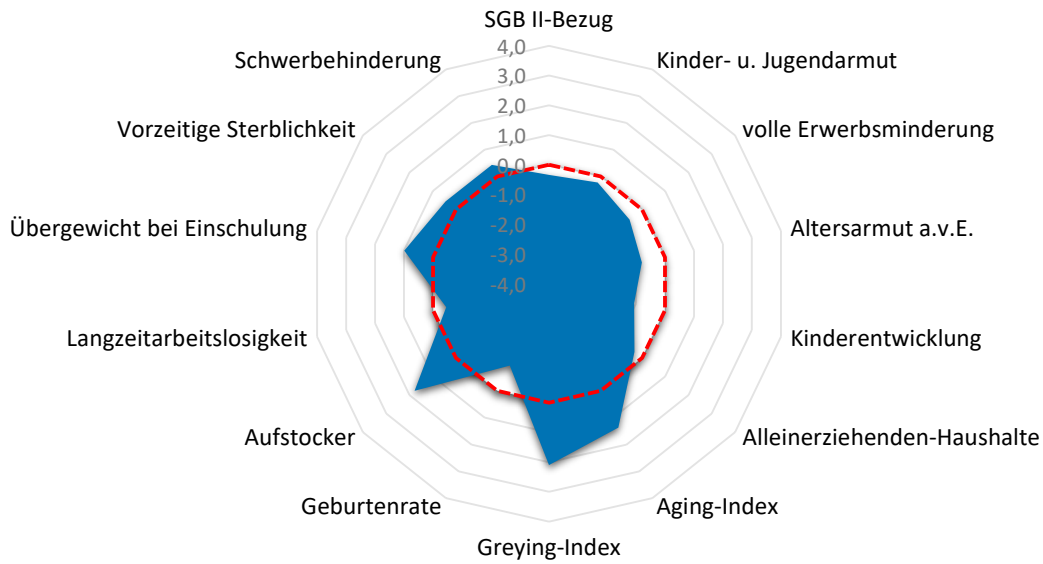

Quartier TRO-Spich Ost

Armut	Quartier	TRO	RSK
SGB II-Bezug	5,9%	9,5%	7,2%
Kinder- u. Jugendarmut	10,1%	15,3%	11,4%
volle Erwerbsminderung	0,4%	0,9%	0,6%
Altersarmut außerhalb v. Einrichtung	1,1%	3,6%	2,6%

Bildung, Erziehung, Entwicklung	Quartier	TRO	RSK
Kinderentwicklung	18,8%	28,7%	32,6%
Alleinerziehenden-Haushalte	14,3%	16,5%	15,5%

Demografie	Quartier	TRO	RSK
Aging-Index	158	107	115
Greying-Index	73	44	48
Geburtenrate	53	44	44

Erwerbstätigkeit	Quartier	TRO	RSK
Aufstockerquote SGB II	30,0%	22,9%	21,4%
Langzeitarbeitslosigkeit	1,9%	3,4%	2,5%

Gesundheit und Wohlergehen	Quartier	TRO	RSK
Übergewicht bei Einschulung	12,5%	11,2%	7,3%
Vorzeitige Sterblichkeit	282	261	224
Schwerbehinderung	11,4%	11,1%	10,9%

Aufmerksamkeitsbedarf standard.	Quartier	TRO	RSK
insgesamt	0,2	0,2	0,0
Armut	-0,5	0,5	0,0
Bildung, Erziehung	-0,7	0,0	0,0
Demografie	0,8	-0,2	0,0
Erwerbsarbeit	0,7	0,4	0,0
Gesundheit	0,6	0,4	0,0

Kita- und Schulstandorte	Quartier	TRO	RSK
Kindertageseinrichtungen	2	49	403
Grundschulen	1	12	105
Familienzentren	0	12	110

Wohn- und Betreuungsangebote	Quartier	TRO	RSK
Tagespflege-Plätze	16	48	397
stat. Kurzzeitpflege-Plätze	0	0	81
stat. Dauerpflege-Plätze	93	624	5.614
Plätze in Pflege-WGs	0	8	296
stat. EGH-Plätze	0	20	1.043
Plätze in EGH-WGs	0	18	138
Hospiz-Plätze	0	13	29

Gesundheitsversorgung	Quartier	TRO	RSK
hausärztlich tätige Ärzte	6	58	459
Apotheken	0	18	139

Zeitliche Entwicklung

TRO-Spich Ost

In diesem letzten Abschnitt werden die Indikatorenwerte für die Themenfelder in ihrer zeitlichen Entwicklung 2020 - 2022 dargestellt. Dies erfolgt tabellarisch für die Quartiere und auch als Gesamtentwicklung für die Kommune.

Die Liniendiagramme illustrieren ergänzend die aufgeführten Daten für das Quartier. Für das Themenfeld Gesundheit ist eine zweite Skala auf der rechten Seite abgebildet, die die Werte für die frühzeitige Sterblichkeit wiedergibt.

Armut	Quartierswerte im Jahr			Gesamtwerte TRO im Jahr		
	2020	2021	2022	2020	2021	2022
A.1 SGB II-Bezug	3,7%	5,0%	5,9%	7,0%	9,3%	9,5%
A.2 Kinder- u. Jugendarmut	8,1%	9,4%	10,1%	15,8%	14,8%	15,3%
A.3 volle Erwerbsminderung	0,2%	0,4%	0,4%	0,9%	0,9%	0,9%
A.4 Altersarmut auß. v. Einrichtungen	0,9%	0,9%	1,1%	3,5%	3,7%	3,6%

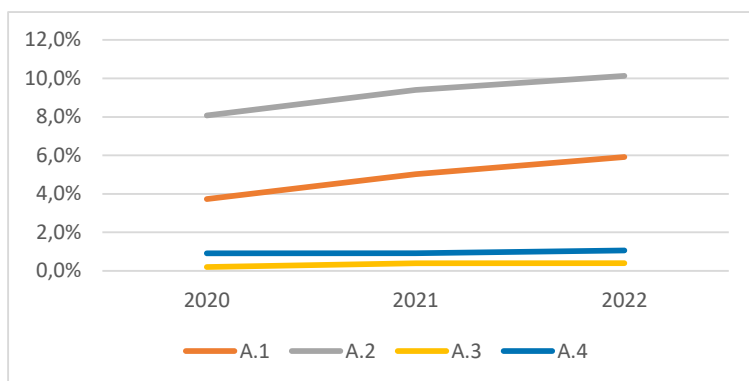

Bildung, Erziehung, Entwicklung	Quartierswerte im Jahr			Gesamtwerte TRO im Jahr		
	2020	2021	2022	2020	2021	2022
B.1 Kinderentwicklung	18,8%	18,8%	18,8%	28,7%	28,7%	28,7%
B.2 Alleinerziehenden-Haushalte	14,4%	12,0%	14,3%	16,2%	16,1%	16,5%

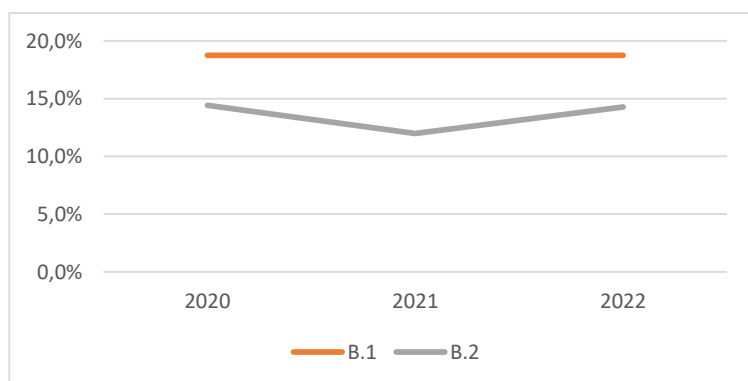

Zeitliche Entwicklung

TRO-Spich Ost

Demografie	Quartierswerte im Jahr		
	2020	2021	2022
D.1 Aging-Index	169	168	158
D.2 Greying-Index	85	78	73
D.3 Geburtenrate	40	51	53

Gesamtwerte TRO im Jahr	2020	2021	2022
	D.1	106	107
D.2	43	45	44
D.3	50	45	44

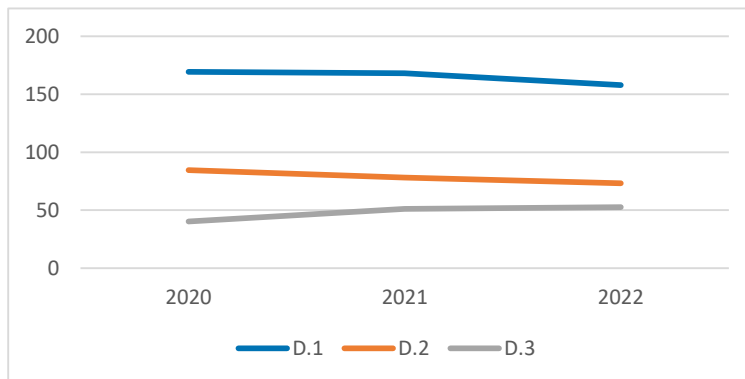

Erwerbstätigkeit	Quartierswerte im Jahr		
	2020	2021	2022
E.1 Aufstockerquote SGB II	25,4%	28,6%	30,0%
E.1 Langzeitarbeitslosigkeit	1,8%	2,3%	1,9%

Gesamtwerte TRO im Jahr	2020	2021	2022
	E.1	24,3%	25,4%
E.2	3,7%	4,0%	3,4%

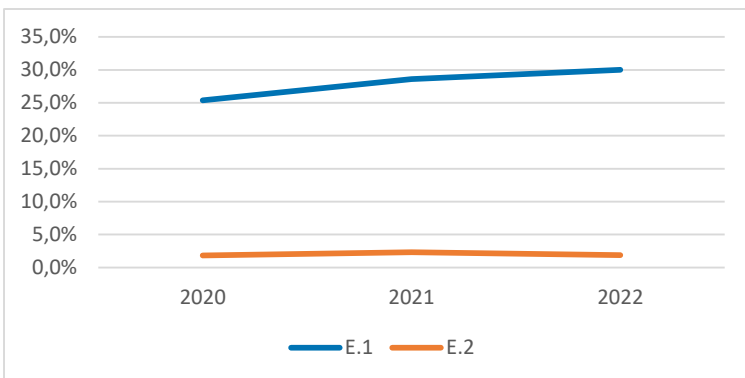





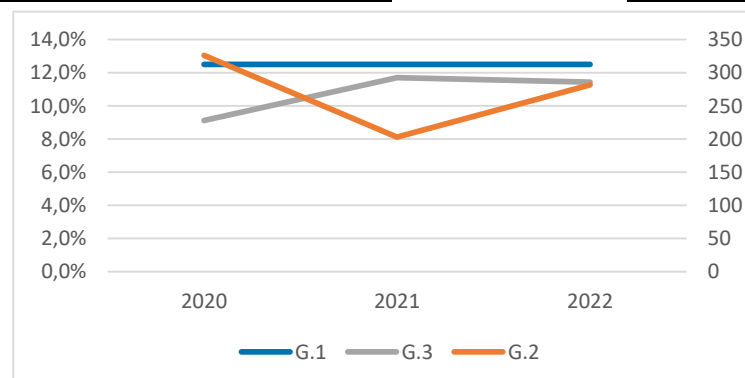

Gesundheit und Wohlergehen	Quartierswerte im Jahr		
	2020	2021	2022
G.1 Übergewicht bei Einschulung	12,5%	12,5%	12,5%
G.2 Vorzeitige Sterblichkeit	326	203	282
G.3 Schwerbehinderung	9,1%	11,7%	11,4%

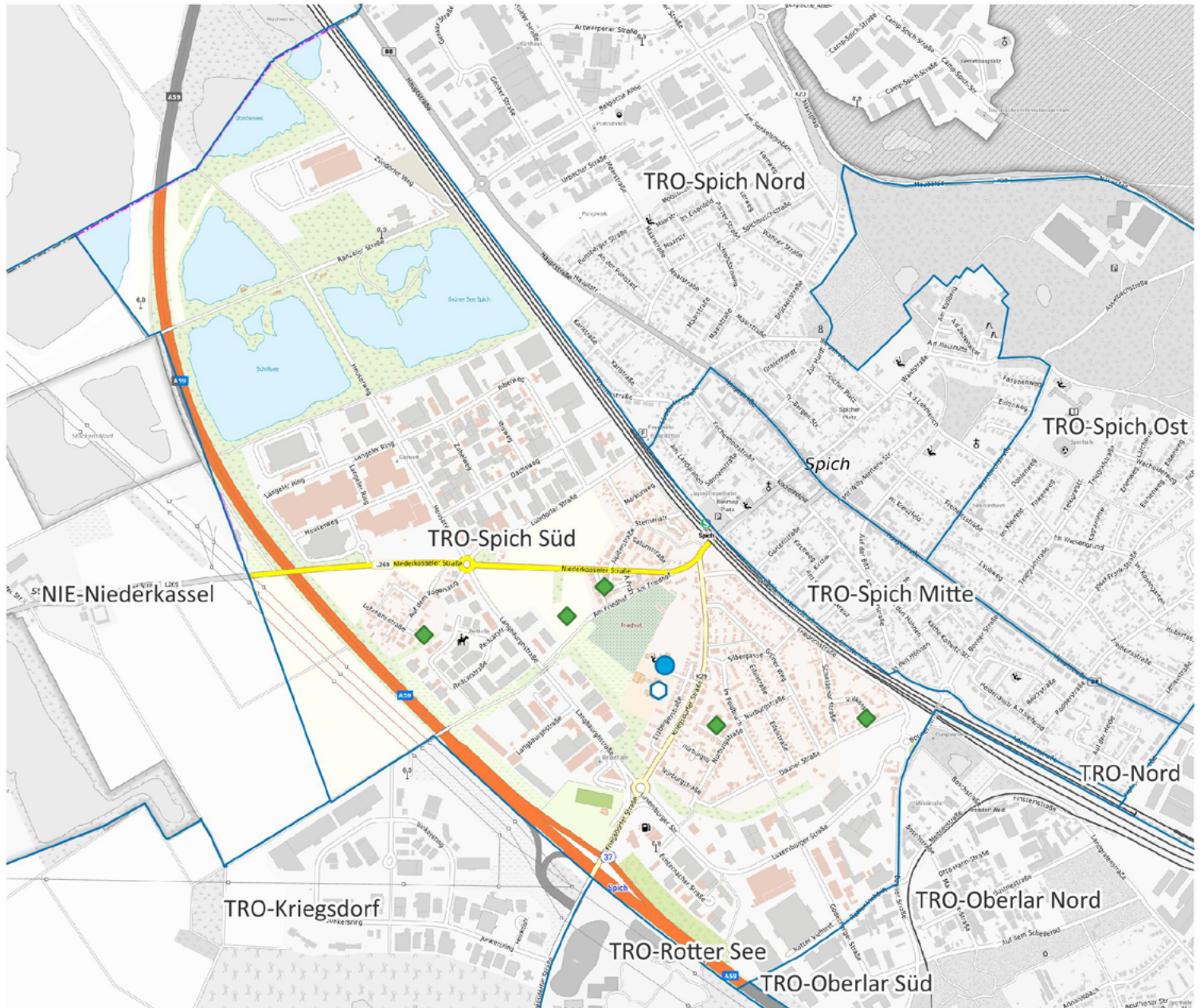
Gesamtwerte TRO im Jahr	2020	2021	2022
	G.1	11,2%	11,2%
G.2	212	225	261
G.3	8,9%	11,1%	11,1%



TRO-Spich Süd



-  Apotheke
-  Krankenhaus
-  Grundschule
-  Kindertagesstätte
-  Spielplatz/ Bolzplatz
-  Schwimmbad
-  Quartiersgrenze

0 400 800 m



Land NRW (2022) / Sozialamt, Amt für Katasterwesen und Geoinformation des Rhein-Sieg-Kreises (2024) / Hintergrundkarte BKG (2020) - Lizenz dl-de/zero-2-0 (www.govdata.de/dl-de/zero-2-0)

Quartier TRO-Spich Süd

Altersklassen

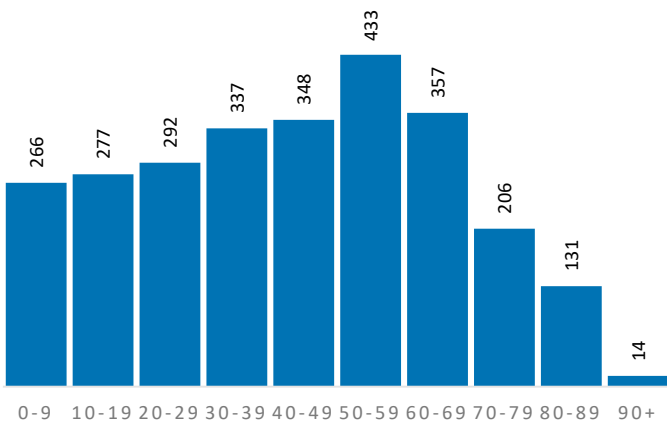

Demografische Grunddaten

	Quartier	TRO	RSK
Bevölkerung (Erstwohnung) 2022	2.661	78.668	625.312
davon: 0-19 Jahre	543	15.243	121.095
davon: 20-64 Jahre	1.627	47.149	365.354
davon: 65 Jahre und darüber	491	16.276	138.863
Durchschnittsalter	42,6	43,4	44,4
Bev. mit Migrationshintergrund	1.019	32.676	189.698

Privathaushalte

	Quartier	TRO	RSK
Einpersonenhaushalte	545	16.392	119.194
Privathaushalte mit Kindern	273	8.060	63.256
Alleinerziehenden-Haushalte	43	1.328	9.795

Aufmerksamkeitsbedarf 2022

Aufmerksamkeitsbedarf 2022

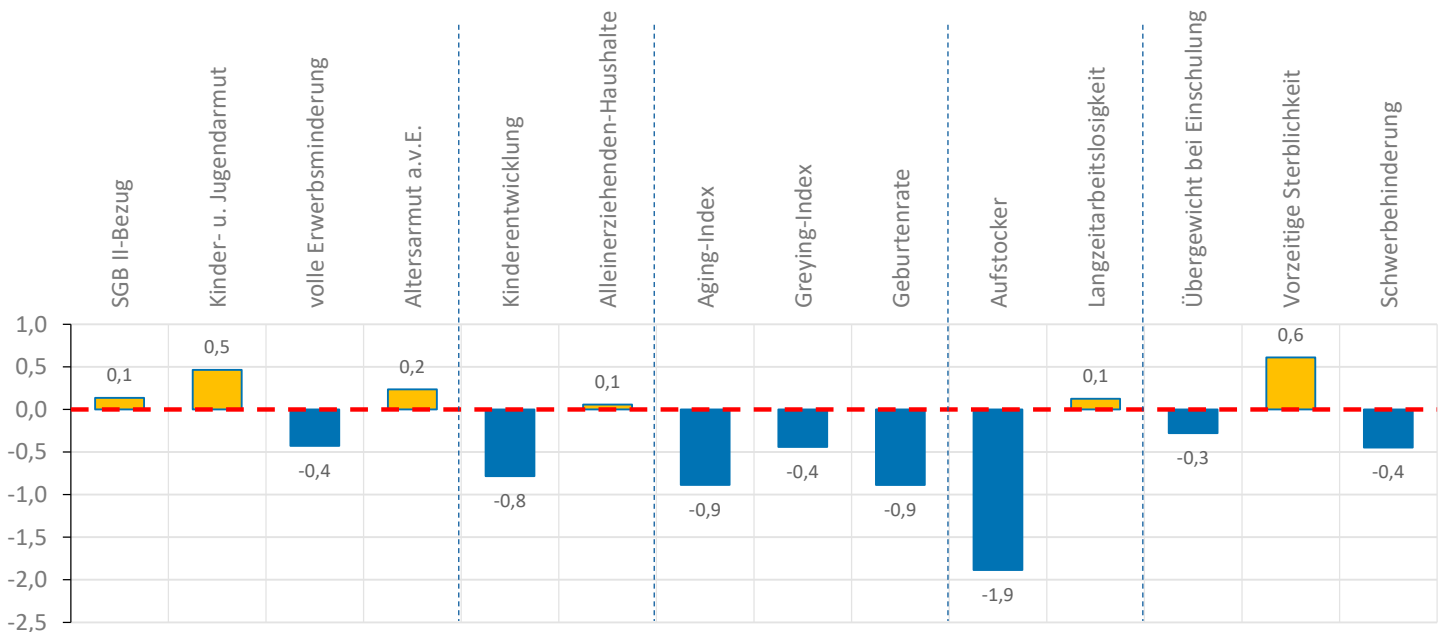
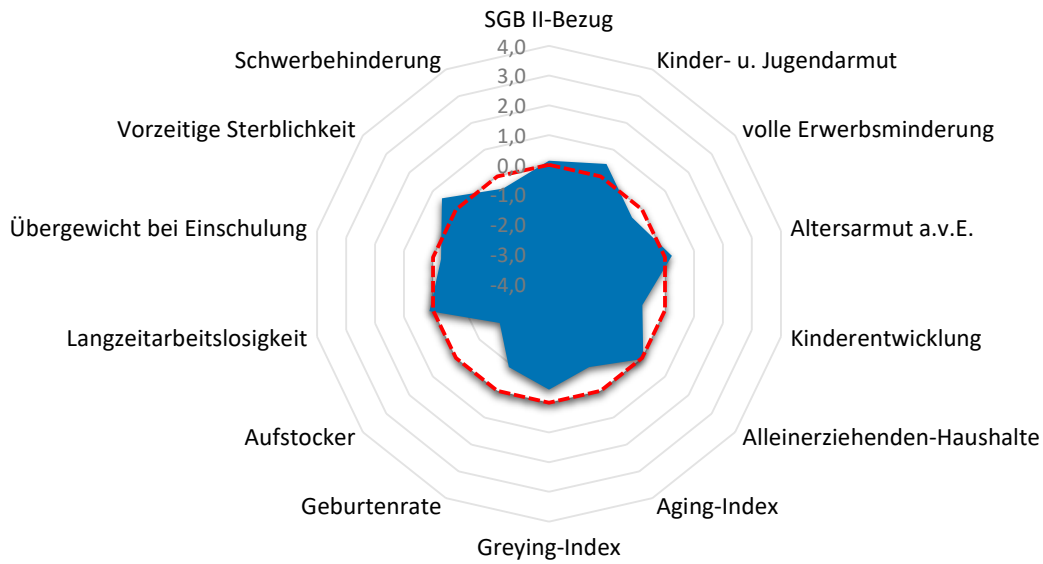

Quartier TRO-Spich Süd

Armut	Quartier	TRO	RSK
SGB II-Bezug	7,9%	9,5%	7,2%
Kinder- u. Jugendarmut	14,8%	15,3%	11,4%
volle Erwerbsminderung	0,5%	0,9%	0,6%
Altersarmut außerhalb v. Einrichtung	3,3%	3,6%	2,6%

Bildung, Erziehung, Entwicklung	Quartier	TRO	RSK
Kinderentwicklung	22,2%	28,7%	32,6%
Alleinerziehenden-Haushalte	15,8%	16,5%	15,5%

Demografie	Quartier	TRO	RSK
Aging-Index	90	107	115
Greying-Index	42	44	48
Geburtenrate	52	44	44

Erwerbstätigkeit	Quartier	TRO	RSK
Aufstockerquote SGB II	12,4%	22,9%	21,4%
Langzeitarbeitslosigkeit	2,7%	3,4%	2,5%

Gesundheit und Wohlergehen	Quartier	TRO	RSK
Übergewicht bei Einschulung	5,6%	11,2%	7,3%
Vorzeitige Sterblichkeit	301	261	224
Schwerbehinderung	10,1%	11,1%	10,9%

Aufmerksamkeitsbedarf standard.	Quartier	TRO	RSK
insgesamt	-0,3	0,2	0,0
Armut	0,1	0,5	0,0
Bildung, Erziehung	-0,4	0,0	0,0
Demografie	-0,7	-0,2	0,0
Erwerbsarbeit	-0,9	0,4	0,0
Gesundheit	0,0	0,4	0,0

Kita- und Schulstandorte	Quartier	TRO	RSK
Kindertageseinrichtungen	1	49	403
Grundschulen	1	12	105
Familienzentren	0	12	110

Wohn- und Betreuungsangebote	Quartier	TRO	RSK
Tagespflege-Plätze	0	48	397
stat. Kurzzeitpflege-Plätze	0	0	81
stat. Dauerpflege-Plätze	0	624	5.614
Plätze in Pflege-WGs	0	8	296
stat. EGH-Plätze	0	20	1.043
Plätze in EGH-WGs	0	18	138
Hospiz-Plätze	0	13	29

Gesundheitsversorgung	Quartier	TRO	RSK
hausärztlich tätige Ärzte	0	58	459
Apotheken	1	18	139

Zeitliche Entwicklung

TRO-Spich Süd

In diesem letzten Abschnitt werden die Indikatorenwerte für die Themenfelder in ihrer zeitlichen Entwicklung 2020 - 2022 dargestellt. Dies erfolgt tabellarisch für die Quartiere und auch als Gesamtentwicklung für die Kommune.

Die Liniendiagramme illustrieren ergänzend die aufgeführten Daten für das Quartier. Für das Themenfeld Gesundheit ist eine zweite Skala auf der rechten Seite abgebildet, die die Werte für die frühzeitige Sterblichkeit wiedergibt.

Armut	Quartierswerte im Jahr			Gesamtwerte TRO im Jahr		
	2020	2021	2022	2020	2021	2022
A.1 SGB II-Bezug	5,1%	7,6%	7,9%	7,0%	9,3%	9,5%
A.2 Kinder- u. Jugendarmut	12,6%	13,3%	14,8%	15,8%	14,8%	15,3%
A.3 volle Erwerbsminderung	0,3%	0,3%	0,5%	0,9%	0,9%	0,9%
A.4 Altersarmut auß. v. Einrichtungen	3,0%	3,0%	3,3%	3,5%	3,7%	3,6%

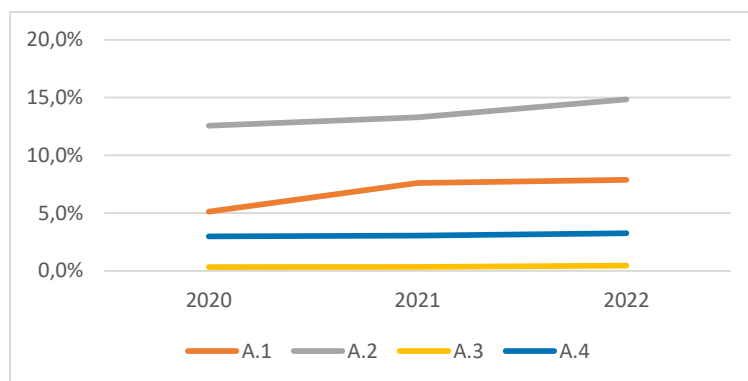

Bildung, Erziehung, Entwicklung	Quartierswerte im Jahr			Gesamtwerte TRO im Jahr		
	2020	2021	2022	2020	2021	2022
B.1 Kinderentwicklung	22,2%	22,2%	22,2%	28,7%	28,7%	28,7%
B.2 Alleinerziehenden-Haushalte	15,4%	16,5%	15,8%	16,2%	16,1%	16,5%

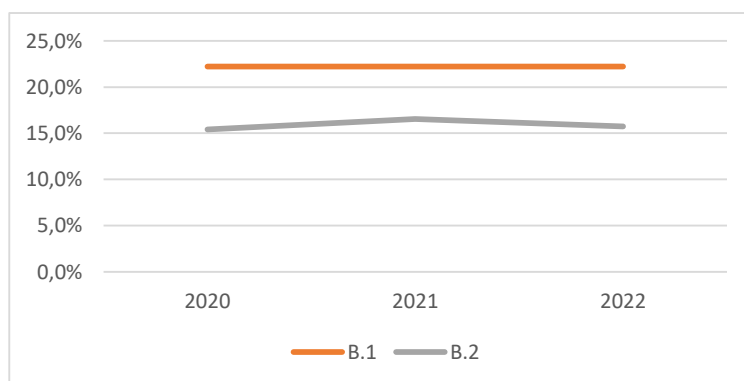

Zeitliche Entwicklung

TRO-Spich Süd

Demografie	Quartierswerte im Jahr		
	2020	2021	2022
D.1 Aging-Index	85	90	90
D.2 Greying-Index	38	42	42
D.3 Geburtenrate	61	40	52

Gesamtwerte TRO im Jahr	2020	2021	2022
	D.1	106	107
D.2	43	45	44
D.3	50	45	44

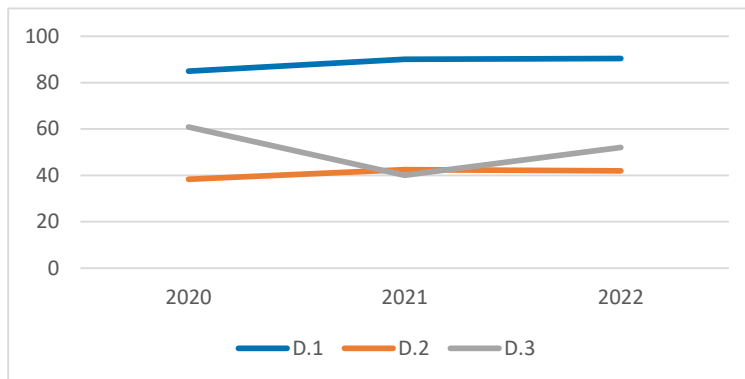

Erwerbstätigkeit	Quartierswerte im Jahr		
	2020	2021	2022
E.1 Aufstockerquote SGB II	14,0%	17,5%	12,4%
E.1 Langzeitarbeitslosigkeit	2,9%	3,1%	2,7%

Gesamtwerte TRO im Jahr	2020	2021	2022
	E.1	24,3%	25,4%
E.2	3,7%	4,0%	3,4%

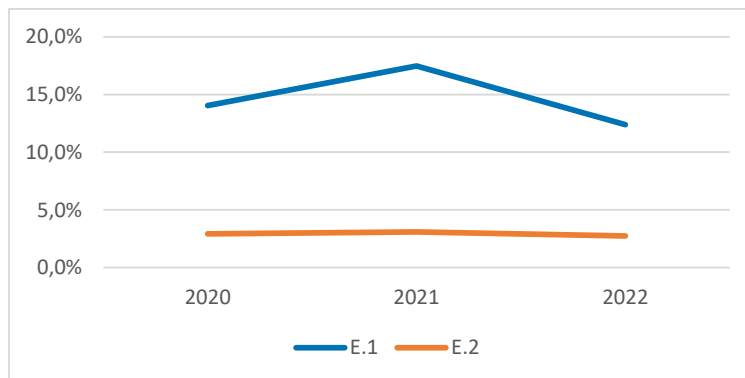

Gesundheit und Wohlergehen	Quartierswerte im Jahr		
	2020	2021	2022
G.1 Übergewicht bei Einschulung	5,6%	5,6%	5,6%
G.2 Vorzeitige Sterblichkeit	260	75	301
G.3 Schwerbehinderung	8,3%	10,3%	10,1%

Gesamtwerte TRO im Jahr	2020	2021	2022
	G.1	11,2%	11,2%
G.2	212	225	261
G.3	8,9%	11,1%	11,1%

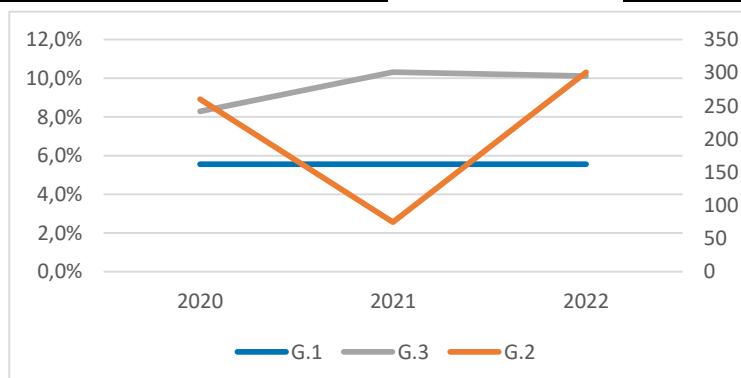

TRO-Nord



-  Apotheke
-  Krankenhaus
-  Grundschule
-  Kindertagesstätte
-  Spielplatz/ Bolzplatz
-  Schwimmbad
-  Quartiersgrenze

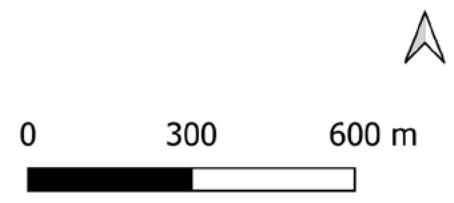

Land NRW (2022) / Sozialamt, Amt für Katasterwesen und Geoinformation des Rhein-Sieg-Kreises (2024) / Hintergrundkarte BKG (2020) - Lizenz dl-de/zero-2-0 (www.govdata.de/dl-de/zero-2-0)

Quartier TRO-Mitte Nord

Altersklassen

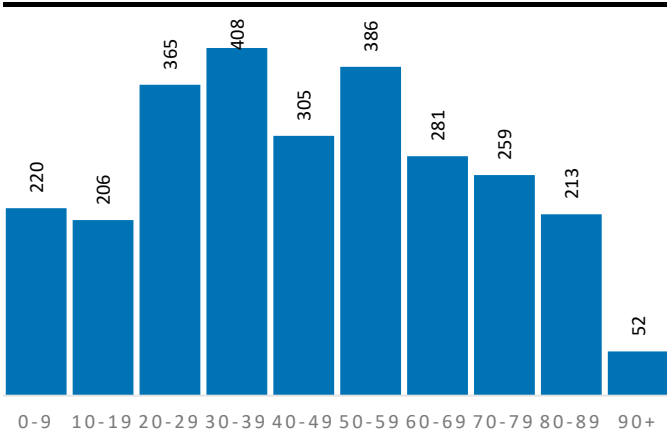

Demografische Grunddaten

	Quartier	TRO	RSK
Bevölkerung (Erstwohnung) 2022	2.695	78.668	625.312
davon: 0-19 Jahre	426	15.243	121.095
davon: 20-64 Jahre	1.628	47.149	365.354
davon: 65 Jahre und darüber	641	16.276	138.863
Durchschnittsalter	45,1	43,4	44,4
Bev. mit Migrationshintergrund	1.290	32.676	189.698

Privathaushalte

	Quartier	TRO	RSK
Einpersonenhaushalte	863	16.392	119.194
Privathaushalte mit Kindern	219	8.060	63.256
Alleinerziehenden-Haushalte	53	1.328	9.795

Aufmerksamkeitsbedarf 2022

Aufmerksamkeitsbedarf 2022

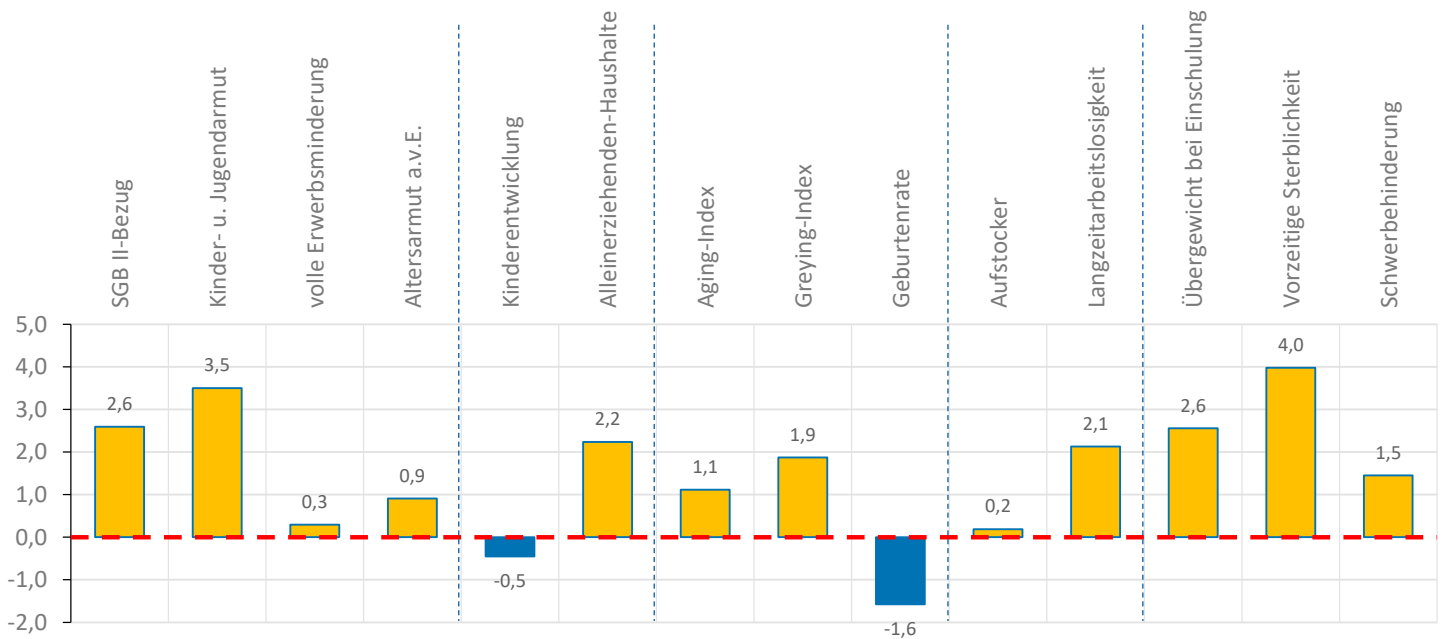
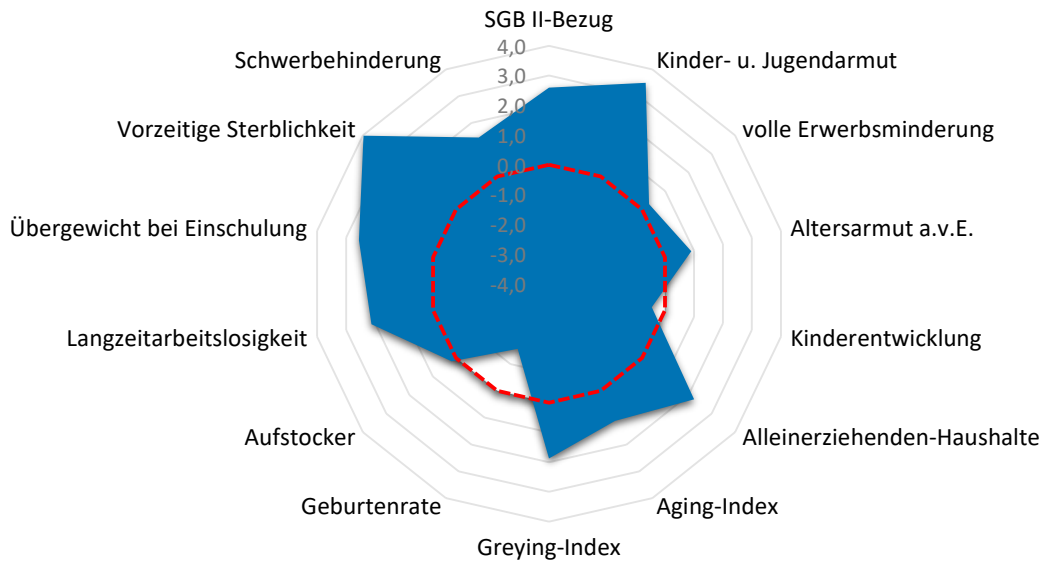

Quartier TRO-Mitte Nord

Armut	Quartier	TRO	RSK
SGB II-Bezug	18,1%	9,5%	7,2%
Kinder- u. Jugendarmut	35,7%	15,3%	11,4%
volle Erwerbsminderung	0,8%	0,9%	0,6%
Altersarmut außerhalb v. Einrichtung	4,7%	3,6%	2,6%

Bildung, Erziehung, Entwicklung	Quartier	TRO	RSK
Kinderentwicklung	26,3%	28,7%	32,6%
Alleinerziehenden-Haushalte	24,2%	16,5%	15,5%

Demografie	Quartier	TRO	RSK
Aging-Index	150	107	115
Greying-Index	70	44	48
Geburtenrate	58	44	44

Erwerbstätigkeit	Quartier	TRO	RSK
Aufstockerquote SGB II	22,4%	22,9%	21,4%
Langzeitarbeitslosigkeit	5,7%	3,4%	2,5%

Gesundheit und Wohlergehen	Quartier	TRO	RSK
Übergewicht bei Einschulung	21,1%	11,2%	7,3%
Vorzeitige Sterblichkeit	705	261	224
Schwerbehinderung	13,0%	11,1%	10,9%

Aufmerksamkeitsbedarf standard.	Quartier	TRO	RSK
insgesamt	1,5	0,2	0,0
Armut	1,8	0,5	0,0
Bildung, Erziehung	0,9	0,0	0,0
Demografie	0,5	-0,2	0,0
Erwerbsarbeit	1,2	0,4	0,0
Gesundheit	2,7	0,4	0,0

Kita- und Schulstandorte	Quartier	TRO	RSK
Kindertageseinrichtungen	3	49	403
Grundschulen	0	12	105
Familienzentren	1	12	110

Wohn- und Betreuungsangebote	Quartier	TRO	RSK
Tagespflege-Plätze	0	48	397
stat. Kurzzeitpflege-Plätze	0	0	81
stat. Dauerpflege-Plätze	160	624	5.614
Plätze in Pflege-WGs	0	8	296
stat. EGH-Plätze	0	20	1.043
Plätze in EGH-WGs	0	18	138
Hospiz-Plätze	13	13	29

Gesundheitsversorgung	Quartier	TRO	RSK
hausärztlich tätige Ärzte	12	58	459
Apotheken	2	18	139

Zeitliche Entwicklung

TRO-Mitte Nord

In diesem letzten Abschnitt werden die Indikatorenwerte für die Themenfelder in ihrer zeitlichen Entwicklung 2020 - 2022 dargestellt. Dies erfolgt tabellarisch für die Quartiere und auch als Gesamtentwicklung für die Kommune.

Die Liniendiagramme illustrieren ergänzend die aufgeführten Daten für das Quartier. Für das Themenfeld Gesundheit ist eine zweite Skala auf der rechten Seite abgebildet, die die Werte für die frühzeitige Sterblichkeit wiedergibt.

Armut	Quartierswerte im Jahr			Gesamtwerte TRO im Jahr		
	2020	2021	2022	2020	2021	2022
A.1 SGB II-Bezug	13,9%	17,7%	18,1%	7,0%	9,3%	9,5%
A.2 Kinder- u. Jugendarmut	36,4%	33,7%	35,7%	15,8%	14,8%	15,3%
A.3 volle Erwerbsminderung	1,0%	1,1%	0,8%	0,9%	0,9%	0,9%
A.4 Altersarmut auß. v. Einrichtungen	5,2%	5,0%	4,7%	3,5%	3,7%	3,6%

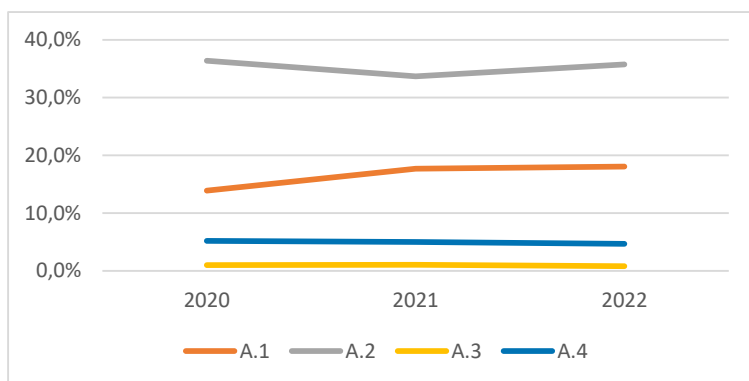

Bildung, Erziehung, Entwicklung	Quartierswerte im Jahr			Gesamtwerte TRO im Jahr		
	2020	2021	2022	2020	2021	2022
B.1 Kinderentwicklung	26,3%	26,3%	26,3%	28,7%	28,7%	28,7%
B.2 Alleinerziehenden-Haushalte	26,9%	26,6%	24,2%	16,2%	16,1%	16,5%

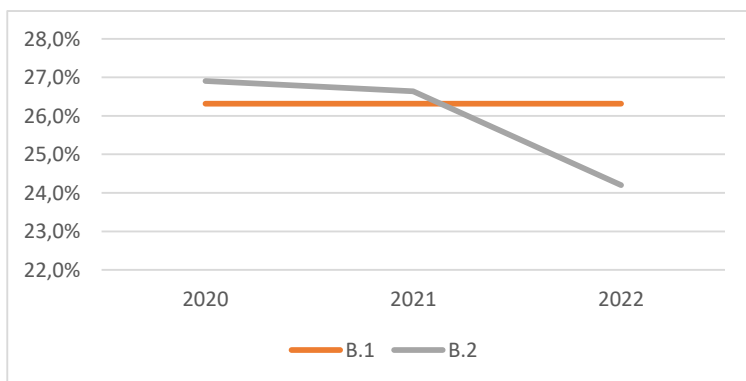

Zeitliche Entwicklung

TRO-Mitte Nord

Demografie	Quartierswerte im Jahr		
	2020	2021	2022
D.1 Aging-Index	150	150	150
D.2 Greying-Index	64	70	70
D.3 Geburtenrate	42	36	58

Gesamtwerte TRO im Jahr	2020	2021	2022
	D.1 Aging-Index	106	107
D.2 Greying-Index	43	45	44
D.3 Geburtenrate	50	45	44

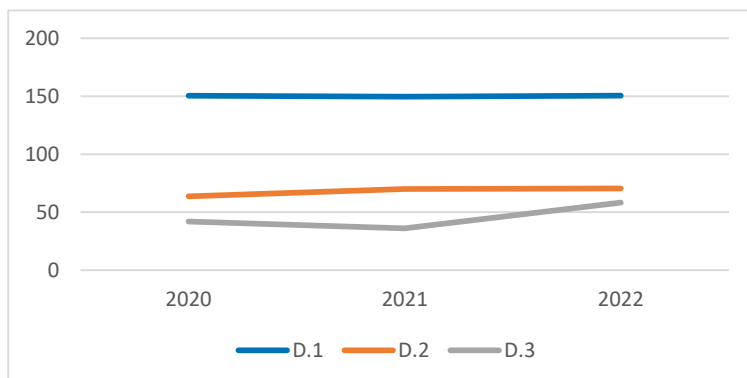

Erwerbstätigkeit	Quartierswerte im Jahr		
	2020	2021	2022
E.1 Aufstockerquote SGB II	20,2%	20,2%	22,4%
E.1 Langzeitarbeitslosigkeit	7,1%	7,5%	5,7%

Gesamtwerte TRO im Jahr	2020	2021	2022
	E.1 Aufstockerquote SGB II	24,3%	25,4%
E.1 Langzeitarbeitslosigkeit	3,7%	4,0%	3,4%

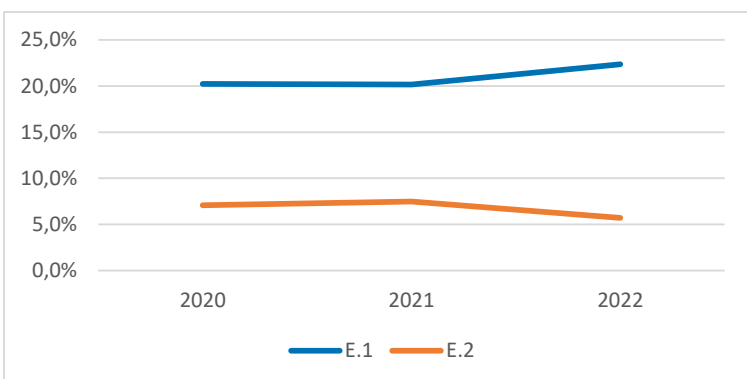



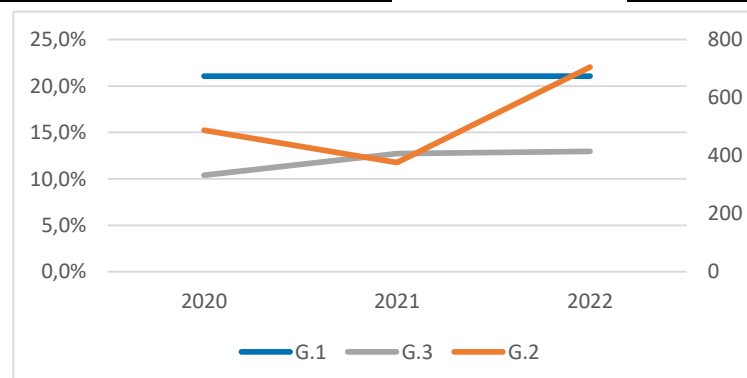

Gesundheit und Wohlergehen	Quartierswerte im Jahr		
	2020	2021	2022
G.1 Übergewicht bei Einschulung	21,1%	21,1%	21,1%
G.2 Vorzeitige Sterblichkeit	488	376	705
G.3 Schwerbehinderung	10,4%	12,7%	13,0%

Gesamtwerte TRO im Jahr	2020	2021	2022
	G.1 Übergewicht bei Einschulung	11,2%	11,2%
G.2 Vorzeitige Sterblichkeit	212	225	261
G.3 Schwerbehinderung	8,9%	11,1%	11,1%

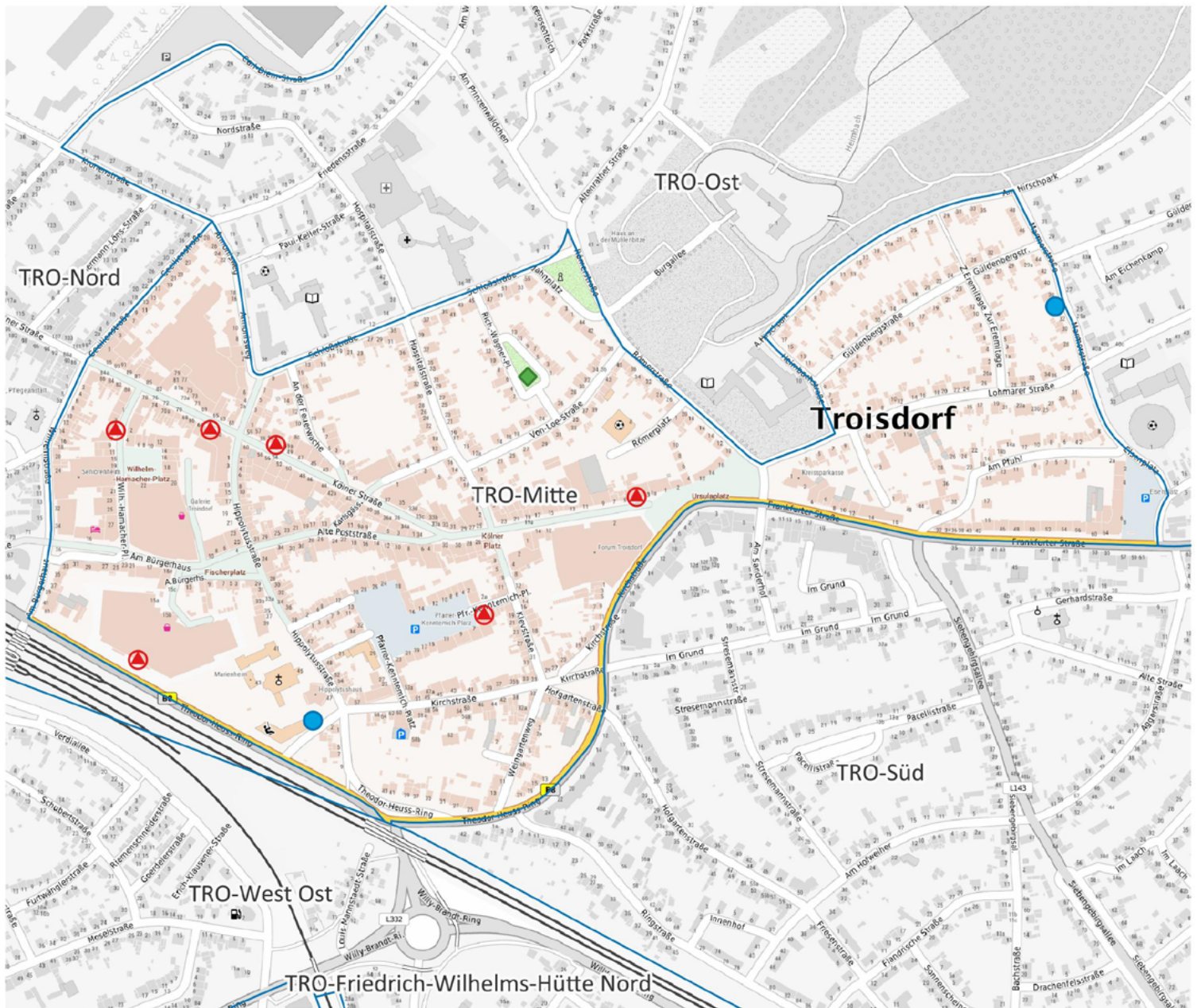

TRO-Mitte



-  Apotheke
-  Krankenhaus
-  Grundschule
-  Kindertagesstätte
-  Spielplatz/ Bolzplatz
-  Schwimmbad
-  Quartiersgrenze



0 160 320 m



Land NRW (2022) / Sozialamt, Amt für Katasterwesen und Geoinformation des Rhein-Sieg-Kreises (2024) / Hintergrundkarte BKG (2020) - Lizenz dl-de/zero-2-0 (www.govdata.de/dl-de/zero-2-0)

Quartier TRO-Mitte Mitte

Altersklassen

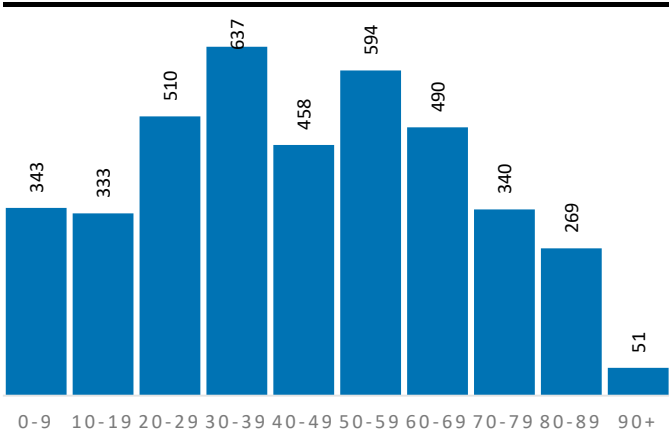

Demografische Grunddaten

	Quartier	TRO	RSK
Bevölkerung (Erstwohnung) 2022	4.025	78.668	625.312
davon: 0-19 Jahre	676	15.243	121.095
davon: 20-64 Jahre	2.495	47.149	365.354
davon: 65 Jahre und darüber	854	16.276	138.863
Durchschnittsalter	44,1	43,4	44,4
Bev. mit Migrationshintergrund	1.860	32.676	189.698

Privathaushalte

	Quartier	TRO	RSK
Einpersonenhaushalte	1.180	16.392	119.194
Privathaushalte mit Kindern	351	8.060	63.256
Alleinerziehenden-Haushalte	70	1.328	9.795

Aufmerksamkeitsbedarf 2022

Aufmerksamkeitsbedarf 2022

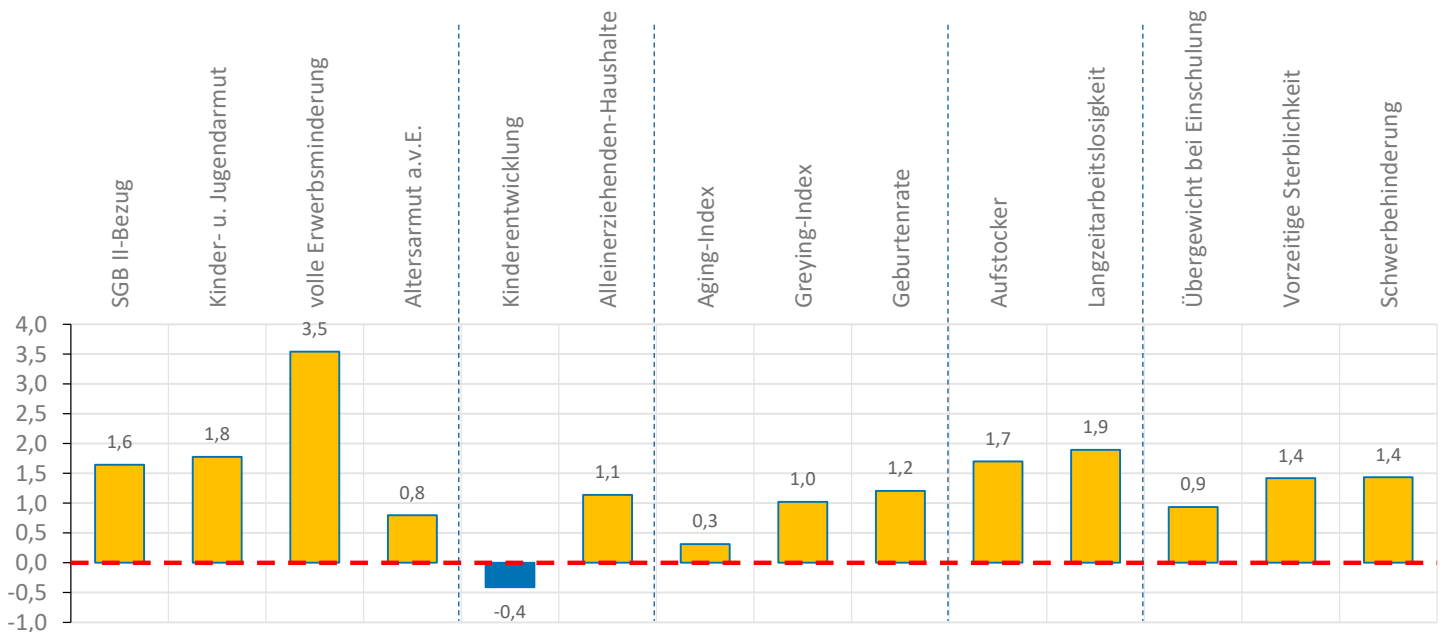
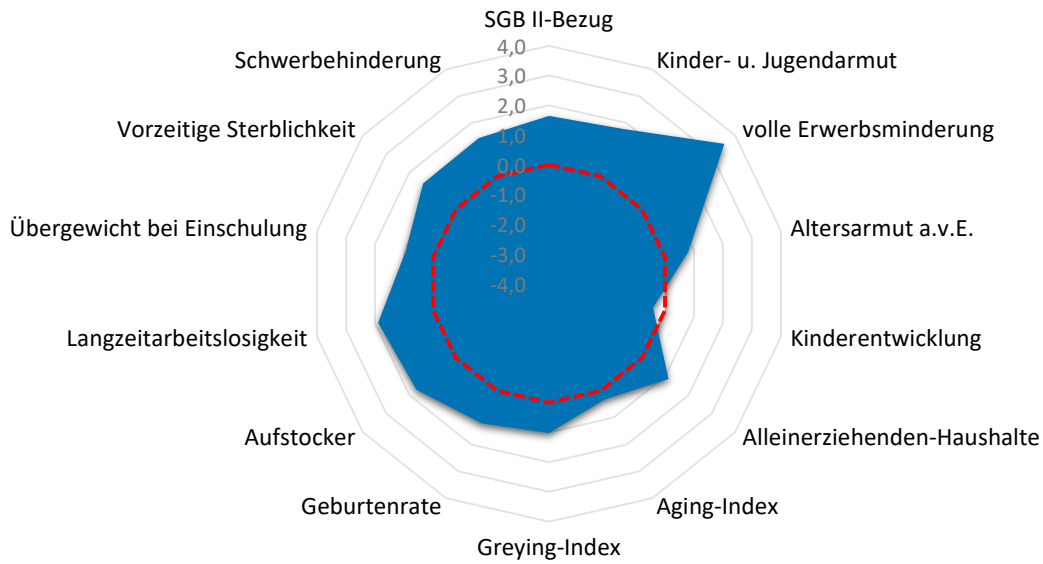

Quartier TRO-Mitte Mitte

Armut	Quartier	TRO	RSK
SGB II-Bezug	14,1%	9,5%	7,2%
Kinder- u. Jugendarmut	23,9%	15,3%	11,4%
volle Erwerbsminderung	2,4%	0,9%	0,6%
Altersarmut außerhalb v. Einrichtung	4,4%	3,6%	2,6%

Bildung, Erziehung, Entwicklung	Quartier	TRO	RSK
Kinderentwicklung	26,8%	28,7%	32,6%
Alleinerziehenden-Haushalte	19,9%	16,5%	15,5%

Demografie	Quartier	TRO	RSK
Aging-Index	126	107	115
Greying-Index	60	44	48
Geburtenrate	33	44	44

Erwerbstätigkeit	Quartier	TRO	RSK
Aufstockerquote SGB II	29,6%	22,9%	21,4%
Langzeitarbeitslosigkeit	5,4%	3,4%	2,5%

Gesundheit und Wohlergehen	Quartier	TRO	RSK
Übergewicht bei Einschulung	12,2%	11,2%	7,3%
Vorzeitige Sterblichkeit	398	261	224
Schwerbehinderung	12,9%	11,1%	10,9%

Aufmerksamkeitsbedarf standard.	Quartier	TRO	RSK
insgesamt	1,3	0,2	0,0
Armut	1,9	0,5	0,0
Bildung, Erziehung	0,4	0,0	0,0
Demografie	0,8	-0,2	0,0
Erwerbsarbeit	1,8	0,4	0,0
Gesundheit	1,3	0,4	0,0

Kita- und Schulstandorte	Quartier	TRO	RSK
Kindertageseinrichtungen	2	49	403
Grundschulen	0	12	105
Familienzentren	0	12	110

Wohn- und Betreuungsangebote	Quartier	TRO	RSK
Tagespflege-Plätze	0	48	397
stat. Kurzzeitpflege-Plätze	0	0	81
stat. Dauerpflege-Plätze	67	624	5.614
Plätze in Pflege-WGs	5	8	296
stat. EGH-Plätze	0	20	1.043
Plätze in EGH-WGs	15	18	138
Hospiz-Plätze	0	13	29

Gesundheitsversorgung	Quartier	TRO	RSK
hausärztlich tätige Ärzte	10	58	459
Apotheken	6	18	139

Zeitliche Entwicklung

TRO-Mitte Mitte

In diesem letzten Abschnitt werden die Indikatorenwerte für die Themenfelder in ihrer zeitlichen Entwicklung 2020 - 2022 dargestellt. Dies erfolgt tabellarisch für die Quartiere und auch als Gesamtentwicklung für die Kommune.

Die Liniendiagramme illustrieren ergänzend die aufgeführten Daten für das Quartier. Für das Themenfeld Gesundheit ist eine zweite Skala auf der rechten Seite abgebildet, die die Werte für die frühzeitige Sterblichkeit wiedergibt.

Armut	Quartierswerte im Jahr			Gesamtwerte TRO im Jahr		
	2020	2021	2022	2020	2021	2022
A.1 SGB II-Bezug	12,5%	14,3%	14,1%	7,0%	9,3%	9,5%
A.2 Kinder- u. Jugendarmut	29,4%	24,9%	23,9%	15,8%	14,8%	15,3%
A.3 volle Erwerbsminderung	2,3%	2,4%	2,4%	0,9%	0,9%	0,9%
A.4 Altersarmut auß. v. Einrichtungen	4,3%	5,0%	4,4%	3,5%	3,7%	3,6%

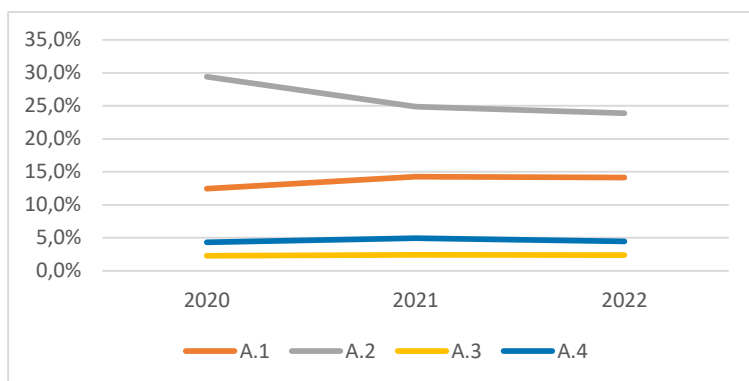

Bildung, Erziehung, Entwicklung	Quartierswerte im Jahr			Gesamtwerte TRO im Jahr		
	2020	2021	2022	2020	2021	2022
B.1 Kinderentwicklung	26,8%	26,8%	26,8%	28,7%	28,7%	28,7%
B.2 Alleinerziehenden-Haushalte	21,7%	22,8%	19,9%	16,2%	16,1%	16,5%

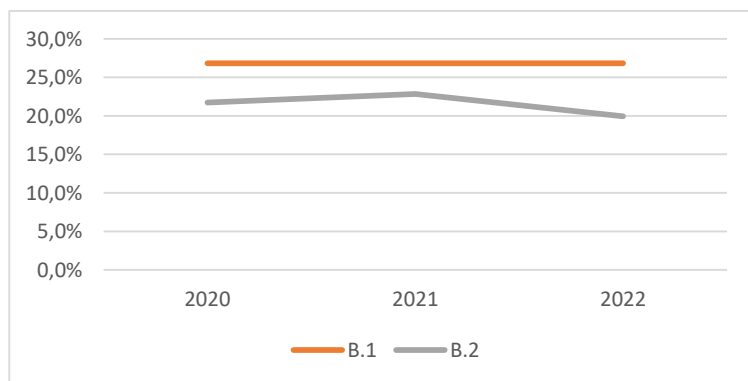

Zeitliche Entwicklung

TRO-Mitte Mitte

Demografie	Quartierswerte im Jahr			Gesamtwerte TRO im Jahr		
	2020	2021	2022	2020	2021	2022
D.1 Aging-Index	125	125	126	106	107	107
D.2 Greying-Index	64	63	60	43	45	44
D.3 Geburtenrate	48	43	33	50	45	44

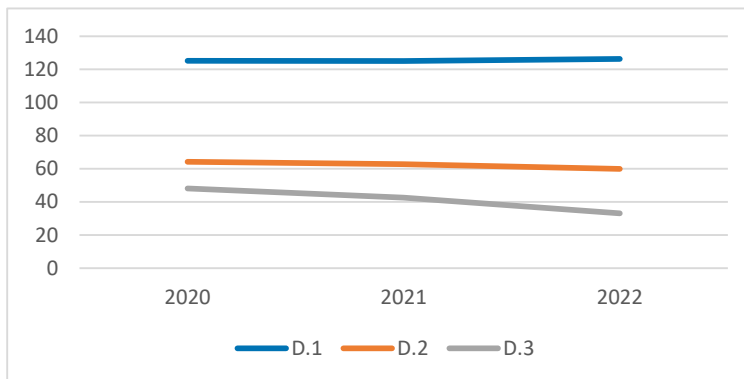

Erwerbstätigkeit	Quartierswerte im Jahr			Gesamtwerte TRO im Jahr		
	2020	2021	2022	2020	2021	2022
E.1 Aufstockerquote SGB II	25,6%	30,9%	29,6%	24,3%	25,4%	22,9%
E.1 Langzeitarbeitslosigkeit	6,0%	5,8%	5,4%	3,7%	4,0%	3,4%

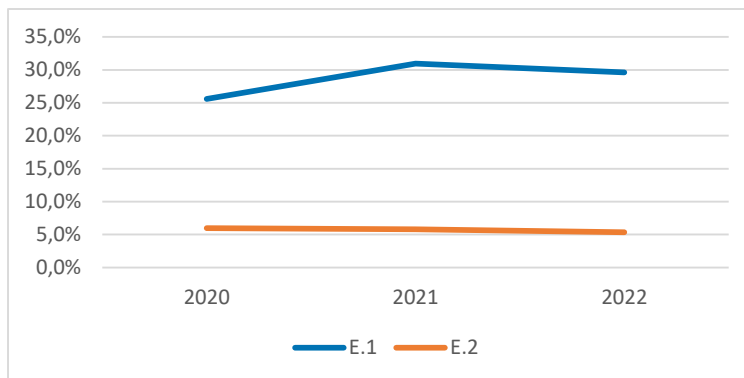

Gesundheit und Wohlergehen	Quartierswerte im Jahr			Gesamtwerte TRO im Jahr		
	2020	2021	2022	2020	2021	2022
G.1 Übergewicht bei Einschulung	12,2%	12,2%	12,2%	11,2%	11,2%	11,2%
G.2 Vorzeitige Sterblichkeit	177	280	398	212	225	261
G.3 Schwerbehinderung	9,5%	12,7%	12,9%	8,9%	11,1%	11,1%

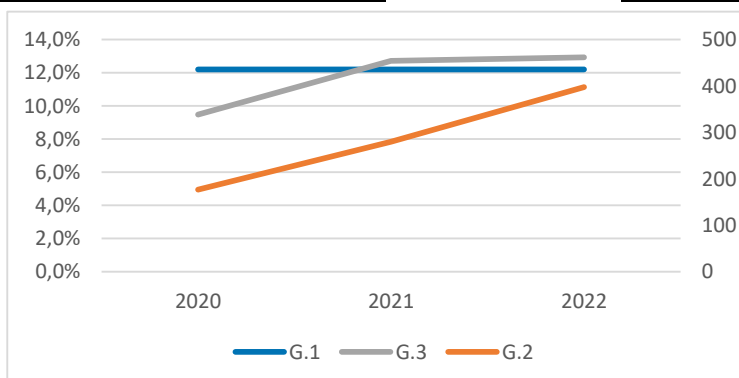

TRO-Ost

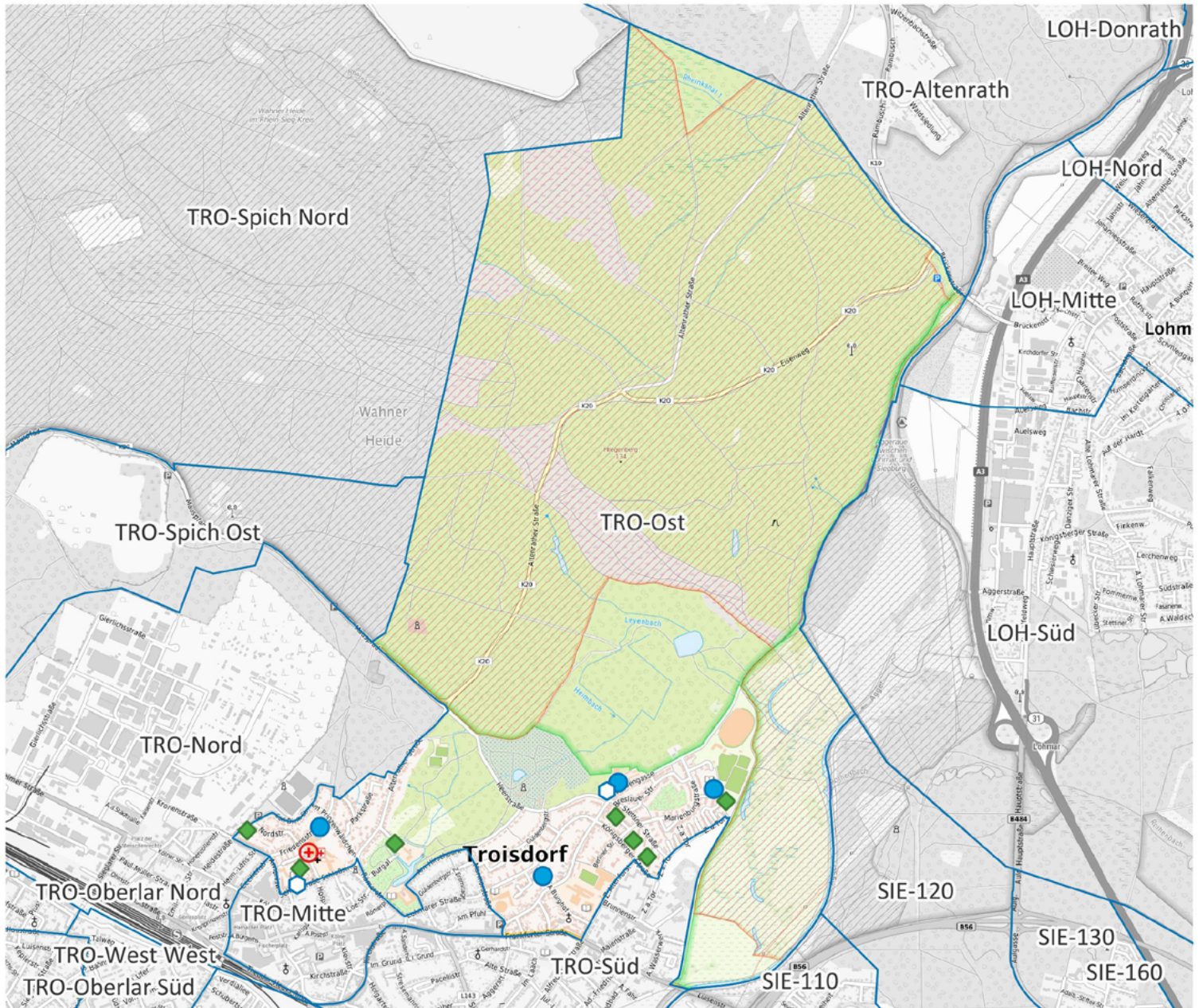

-  Apotheke
-  Krankenhaus
-  Grundschule
-  Kindertagesstätte
-  Spielplatz/ Bolzplatz
-  Schwimmbad
-  Quartiersgrenze

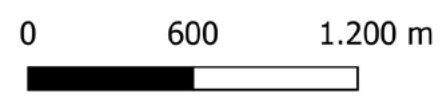

Land NRW (2022) / Sozialamt, Amt für Katasterwesen und Geoinformation des Rhein-Sieg-Kreises (2024) / Hintergrundkarte BKG (2020) - Lizenz dl-de/zero-2-0 (www.govdata.de/dl-de/zero-2-0)

Quartier TRO-Mitte Ost

Altersklassen

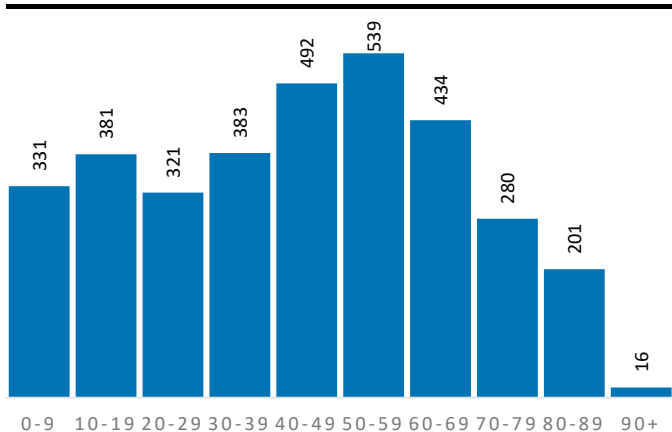

Demografische Grunddaten

	Quartier	TRO	RSK
Bevölkerung (Erstwohnung) 2022	3.378	78.668	625.312
davon: 0-19 Jahre	712	15.243	121.095
davon: 20-64 Jahre	1.982	47.149	365.354
davon: 65 Jahre und darüber	684	16.276	138.863
Durchschnittsalter	43,3	43,4	44,4
Bev. mit Migrationshintergrund	1.470	32.676	189.698

Privathaushalte

	Quartier	TRO	RSK
Einpersonenhaushalte	611	16.392	119.194
Privathaushalte mit Kindern	364	8.060	63.256
Alleinerziehenden-Haushalte	56	1.328	9.795

Aufmerksamkeitsbedarf 2022

Aufmerksamkeitsbedarf 2022

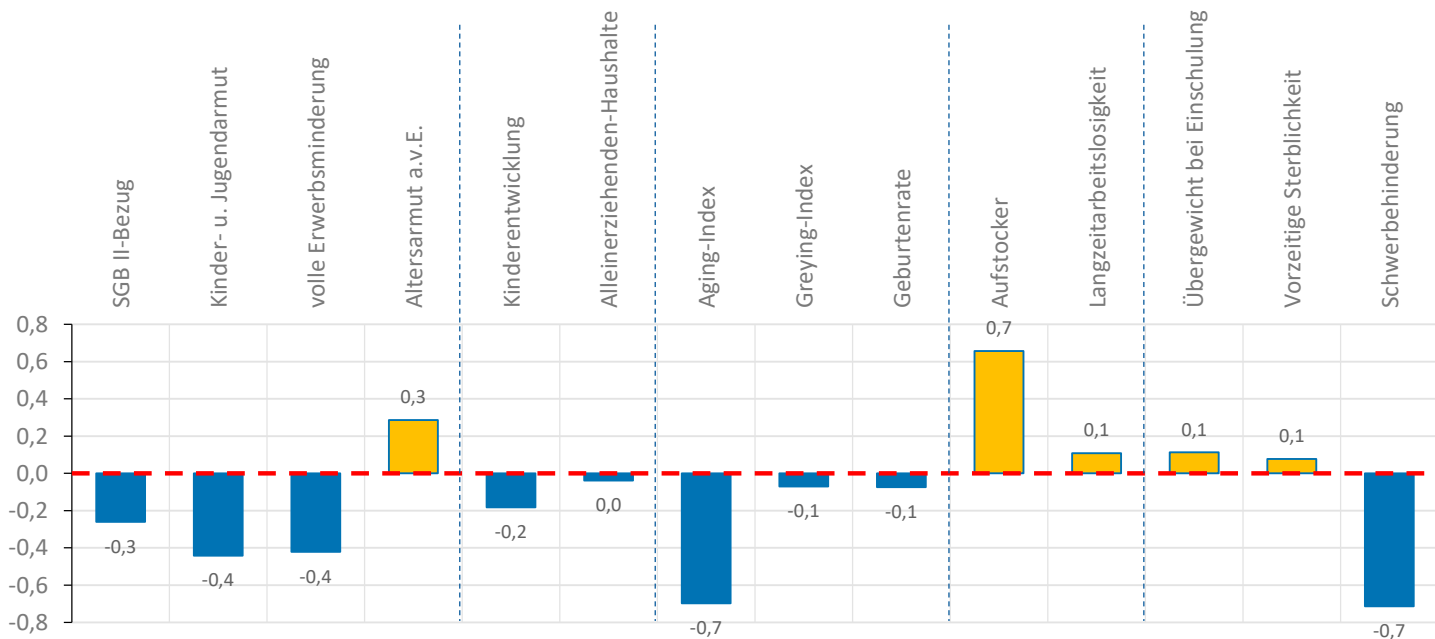
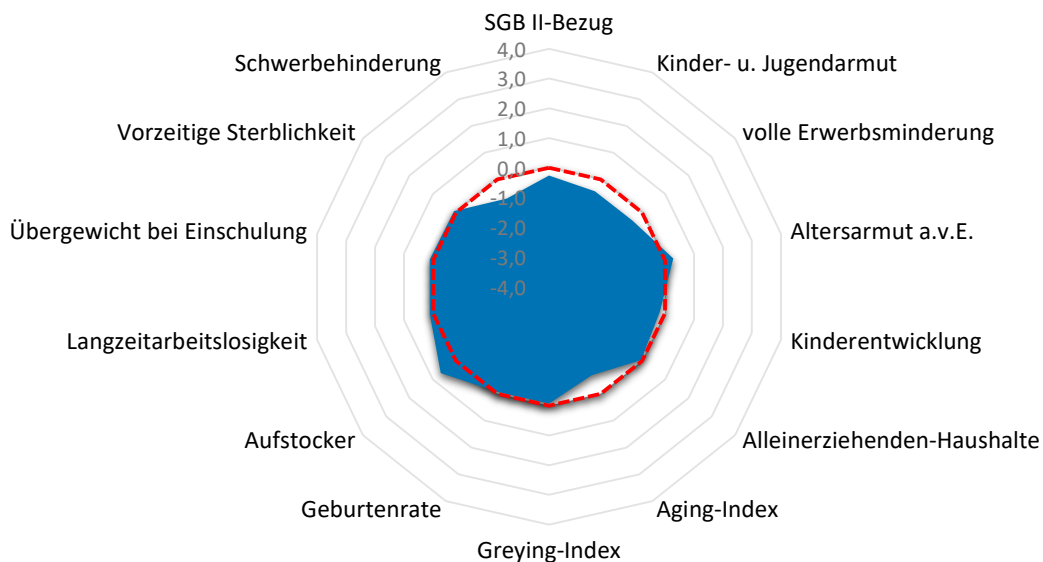

Quartier TRO-Mitte Ost

Armut	Quartier	TRO	RSK
SGB II-Bezug	6,2%	9,5%	7,2%
Kinder- u. Jugendarmut	8,6%	15,3%	11,4%
volle Erwerbsminderung	0,5%	0,9%	0,6%
Altersarmut außerhalb v. Einrichtung	3,4%	3,6%	2,6%

Bildung, Erziehung, Entwicklung	Quartier	TRO	RSK
Kinderentwicklung	29,6%	28,7%	32,6%
Alleinerziehenden-Haushalte	15,4%	16,5%	15,5%

Demografie	Quartier	TRO	RSK
Aging-Index	96	107	115
Greying-Index	46	44	48
Geburtenrate	45	44	44

Erwerbstätigkeit	Quartier	TRO	RSK
Aufstockerquote SGB II	24,6%	22,9%	21,4%
Langzeitarbeitslosigkeit	2,7%	3,4%	2,5%

Gesundheit und Wohlergehen	Quartier	TRO	RSK
Übergewicht bei Einschulung	7,7%	11,2%	7,3%
Vorzeitige Sterblichkeit	237	261	224
Schwerbehinderung	9,7%	11,1%	10,9%

Aufmerksamkeitsbedarf standard.	Quartier	TRO	RSK
insgesamt	-0,1	0,2	0,0
Armut	-0,2	0,5	0,0
Bildung, Erziehung	-0,1	0,0	0,0
Demografie	-0,3	-0,2	0,0
Erwerbsarbeit	0,4	0,4	0,0
Gesundheit	-0,2	0,4	0,0

Kita- und Schulstandorte	Quartier	TRO	RSK
Kindertageseinrichtungen	4	49	403
Grundschulen	2	12	105
Familienzentren	0	12	110

Wohn- und Betreuungsangebote	Quartier	TRO	RSK
Tagespflege-Plätze	0	48	397
stat. Kurzzeitpflege-Plätze	0	0	81
stat. Dauerpflege-Plätze	0	624	5.614
Plätze in Pflege-WGs	0	8	296
stat. EGH-Plätze	0	20	1.043
Plätze in EGH-WGs	0	18	138
Hospiz-Plätze	0	13	29

Gesundheitsversorgung	Quartier	TRO	RSK
hausärztlich tätige Ärzte	1	58	459
Apotheken	0	18	139

Zeitliche Entwicklung

TRO-Mitte Ost

In diesem letzten Abschnitt werden die Indikatorenwerte für die Themenfelder in ihrer zeitlichen Entwicklung 2020 - 2022 dargestellt. Dies erfolgt tabellarisch für die Quartiere und auch als Gesamtentwicklung für die Kommune.

Die Liniendiagramme illustrieren ergänzend die aufgeführten Daten für das Quartier. Für das Themenfeld Gesundheit ist eine zweite Skala auf der rechten Seite abgebildet, die die Werte für die frühzeitige Sterblichkeit wiedergibt.

Armut	Quartierswerte im Jahr			Gesamtwerte TRO im Jahr		
	2020	2021	2022	2020	2021	2022
A.1 SGB II-Bezug	4,6%	6,4%	6,2%	7,0%	9,3%	9,5%
A.2 Kinder- u. Jugendarmut	7,8%	8,9%	8,6%	15,8%	14,8%	15,3%
A.3 volle Erwerbsminderung	0,5%	0,5%	0,5%	0,9%	0,9%	0,9%
A.4 Altersarmut auß. v. Einrichtungen	3,1%	3,8%	3,4%	3,5%	3,7%	3,6%

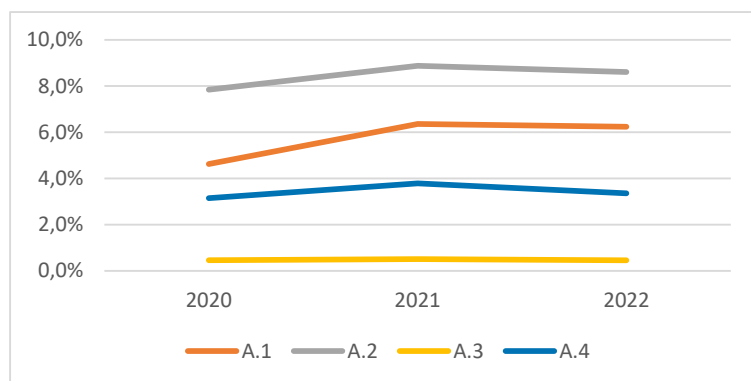

Bildung, Erziehung, Entwicklung	Quartierswerte im Jahr			Gesamtwerte TRO im Jahr		
	2020	2021	2022	2020	2021	2022
B.1 Kinderentwicklung	29,6%	29,6%	29,6%	28,7%	28,7%	28,7%
B.2 Alleinerziehenden-Haushalte	15,3%	15,4%	15,4%	16,2%	16,1%	16,5%

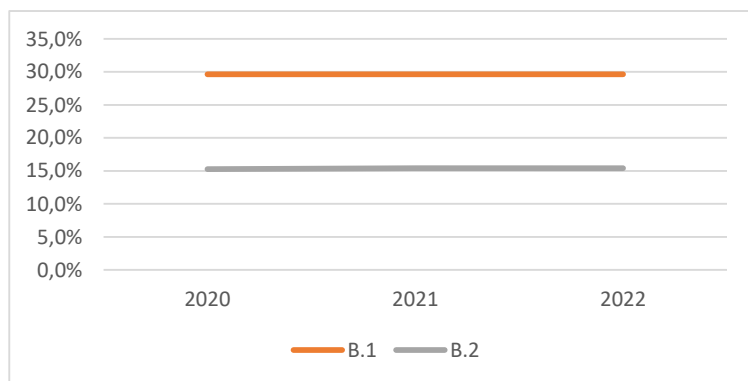

Zeitliche Entwicklung

TRO-Mitte Ost

Demografie	Quartierswerte im Jahr		
	2020	2021	2022
D.1 Aging-Index	91	92	96
D.2 Greying-Index	41	45	46
D.3 Geburtenrate	44	33	45

Gesamtwerte TRO im Jahr		
2020	2021	2022
106	107	107
43	45	44
50	45	44

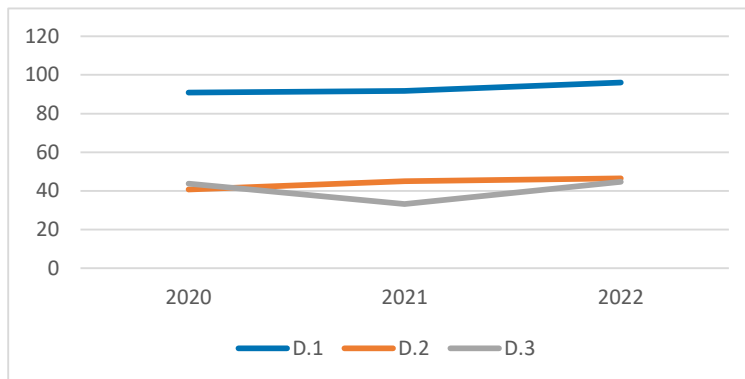

Erwerbstätigkeit	Quartierswerte im Jahr		
	2020	2021	2022
E.1 Aufstockerquote SGB II	27,2%	27,6%	24,6%
E.1 Langzeitarbeitslosigkeit	2,4%	2,8%	2,7%

Gesamtwerte TRO im Jahr		
2020	2021	2022
24,3%	25,4%	22,9%
3,7%	4,0%	3,4%

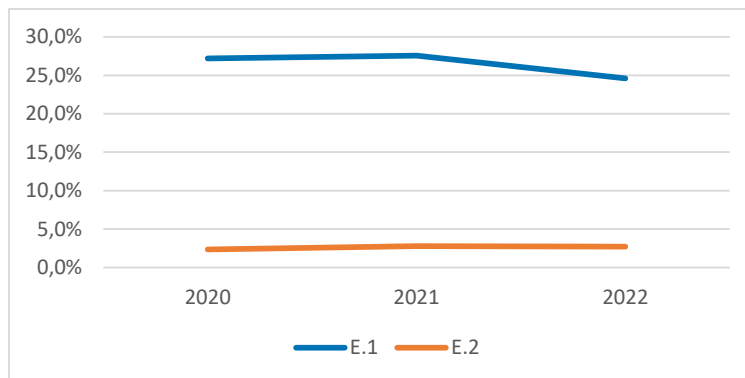

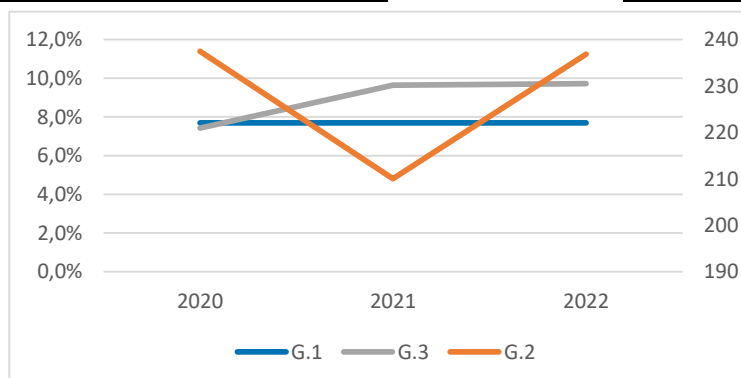

Gesundheit und Wohlergehen	Quartierswerte im Jahr		
	2020	2021	2022
G.1 Übergewicht bei Einschulung	7,7%	7,7%	7,7%
G.2 Vorzeitige Sterblichkeit	237	210	237
G.3 Schwerbehinderung	7,4%	9,6%	9,7%

Gesamtwerte TRO im Jahr		
2020	2021	2022
11,2%	11,2%	11,2%
212	225	261
8,9%	11,1%	11,1%

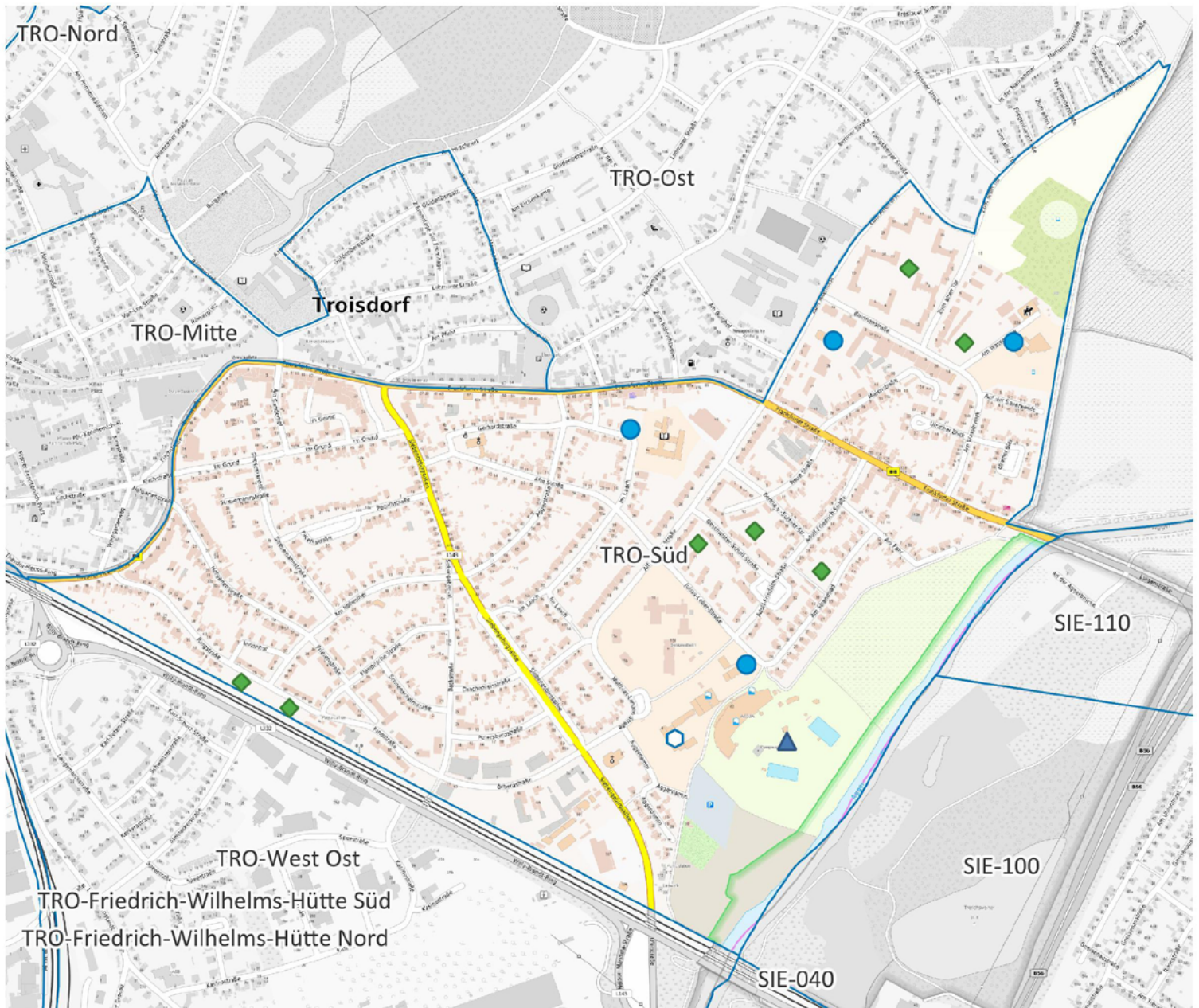

TRO-Süd



-  Apotheke
-  Krankenhaus
-  Grundschule
-  Kindertagesstätte
-  Spielplatz/ Bolzplatz
-  Schwimmbad
-  Quartiersgrenze



0 200 400 m



Land NRW (2022) / Sozialamt, Amt für Katasterwesen und
Geoinformation des Rhein-Sieg-Kreises (2024) /
Hintergrundkarte BKG (2020) - Lizenz dl-de/zero-2-0
(www.govdata.de/dl-de/zero-2-0)

Quartier TRO-Mitte Süd

Altersklassen

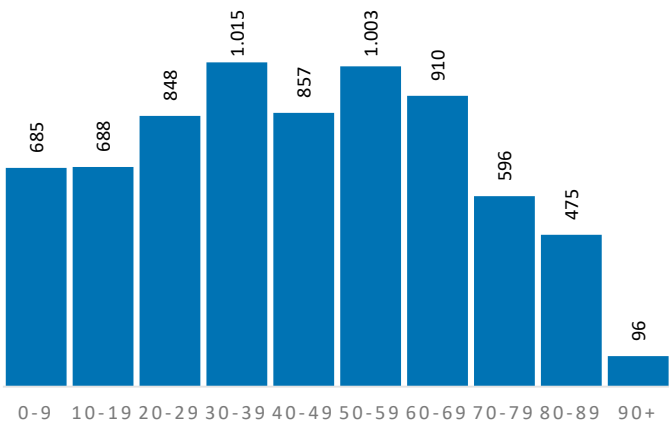

Demografische Grunddaten

	Quartier	TRO	RSK
Bevölkerung (Erstwohnung) 2022	7.173	78.668	625.312
davon: 0-19 Jahre	1.373	15.243	121.095
davon: 20-64 Jahre	4.184	47.149	365.354
davon: 65 Jahre und darüber	1.616	16.276	138.863
Durchschnittsalter	43,7	43,4	44,4
Bev. mit Migrationshintergrund	3.817	32.676	189.698

Privathaushalte

	Quartier	TRO	RSK
Einpersonenhaushalte	1.832	16.392	119.194
Privathaushalte mit Kindern	702	8.060	63.256
Alleinerziehenden-Haushalte	134	1.328	9.795

Aufmerksamkeitsbedarf 2022

Aufmerksamkeitsbedarf 2022

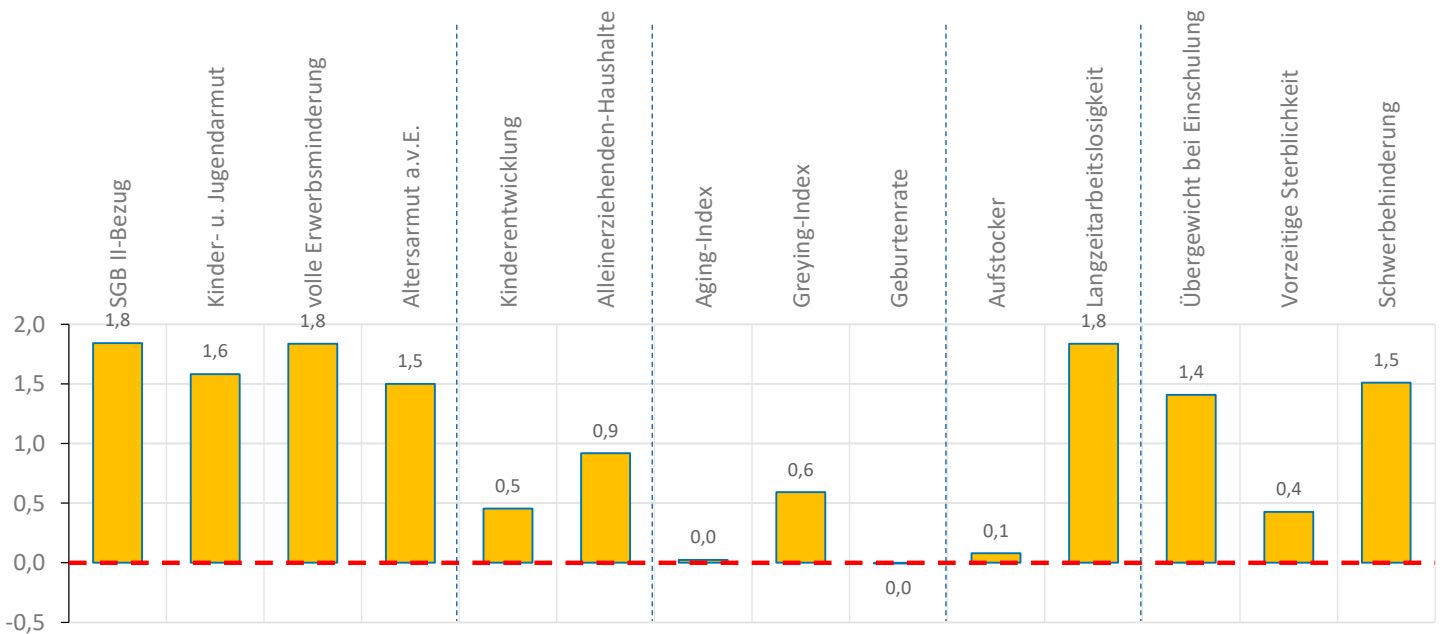
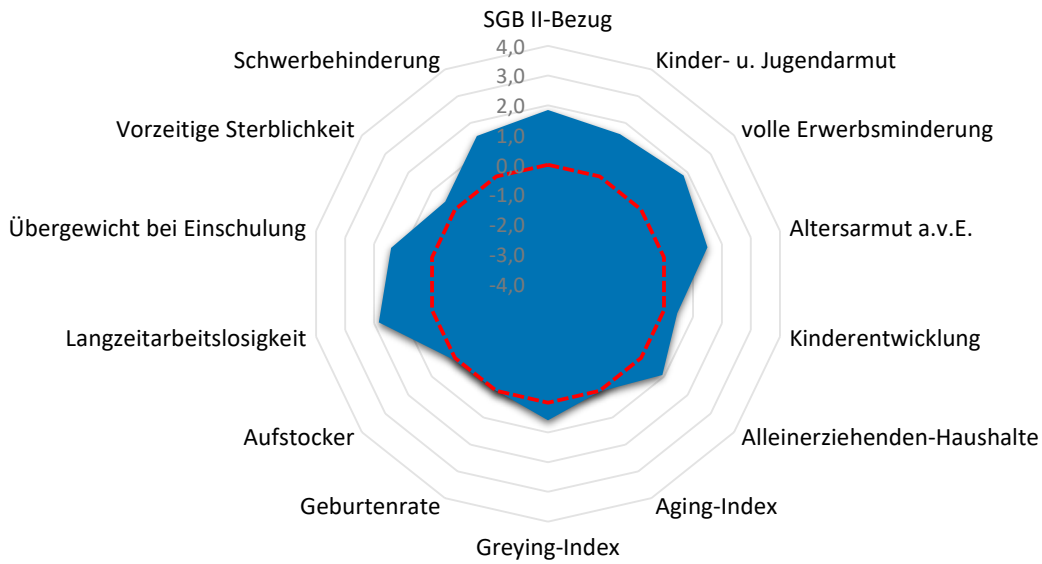

Quartier TRO-Mitte Süd

Armut	Quartier	TRO	RSK
SGB II-Bezug	15,0%	9,5%	7,2%
Kinder- u. Jugendarmut	22,5%	15,3%	11,4%
volle Erwerbsminderung	1,6%	0,9%	0,6%
Altersarmut außerhalb v. Einrichtung	5,9%	3,6%	2,6%

Bildung, Erziehung, Entwicklung	Quartier	TRO	RSK
Kinderentwicklung	37,5%	28,7%	32,6%
Alleinerziehenden-Haushalte	19,1%	16,5%	15,5%

Demografie	Quartier	TRO	RSK
Aging-Index	118	107	115
Greying-Index	55	44	48
Geburtenrate	44	44	44

Erwerbstätigkeit	Quartier	TRO	RSK
Aufstockerquote SGB II	21,8%	22,9%	21,4%
Langzeitarbeitslosigkeit	5,3%	3,4%	2,5%

Gesundheit und Wohlergehen	Quartier	TRO	RSK
Übergewicht bei Einschulung	14,8%	11,2%	7,3%
Vorzeitige Sterblichkeit	279	261	224
Schwerbehinderung	13,0%	11,1%	10,9%

Aufmerksamkeitsbedarf standard.	Quartier	TRO	RSK
insgesamt	1,0	0,2	0,0
Armut	1,7	0,5	0,0
Bildung, Erziehung	0,7	0,0	0,0
Demografie	0,2	-0,2	0,0
Erwerbsarbeit	1,0	0,4	0,0
Gesundheit	1,1	0,4	0,0

Kita- und Schulstandorte	Quartier	TRO	RSK
Kindertageseinrichtungen	4	49	403
Grundschulen	1	12	105
Familienzentren	1	12	110

Wohn- und Betreuungsangebote	Quartier	TRO	RSK
Tagespflege-Plätze	14	48	397
stat. Kurzzeitpflege-Plätze	0	0	81
stat. Dauerpflege-Plätze	178	624	5.614
Plätze in Pflege-WGs	0	8	296
stat. EGH-Plätze	0	20	1.043
Plätze in EGH-WGs	3	18	138
Hospiz-Plätze	0	13	29

Gesundheitsversorgung	Quartier	TRO	RSK
hausärztlich tätige Ärzte	0	58	459
Apotheken	0	18	139

Zeitliche Entwicklung

TRO-Mitte Süd

In diesem letzten Abschnitt werden die Indikatorenwerte für die Themenfelder in ihrer zeitlichen Entwicklung 2020 - 2022 dargestellt. Dies erfolgt tabellarisch für die Quartiere und auch als Gesamtentwicklung für die Kommune.

Die Liniendiagramme illustrieren ergänzend die aufgeführten Daten für das Quartier. Für das Themenfeld Gesundheit ist eine zweite Skala auf der rechten Seite abgebildet, die die Werte für die frühzeitige Sterblichkeit wiedergibt.

Armut	Quartierswerte im Jahr			Gesamtwerte TRO im Jahr		
	2020	2021	2022	2020	2021	2022
A.1 SGB II-Bezug	11,1%	15,0%	15,0%	7,0%	9,3%	9,5%
A.2 Kinder- u. Jugendarmut	24,9%	23,7%	22,5%	15,8%	14,8%	15,3%
A.3 volle Erwerbsminderung	1,8%	1,8%	1,6%	0,9%	0,9%	0,9%
A.4 Altersarmut auß. v. Einrichtungen	5,8%	6,2%	5,9%	3,5%	3,7%	3,6%

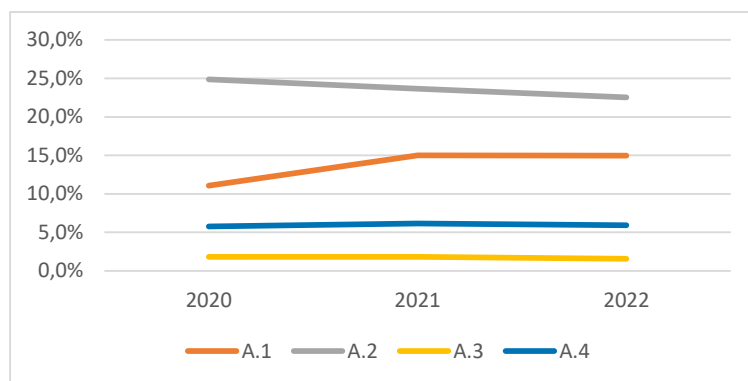

Bildung, Erziehung, Entwicklung	Quartierswerte im Jahr			Gesamtwerte TRO im Jahr		
	2020	2021	2022	2020	2021	2022
B.1 Kinderentwicklung	37,5%	37,5%	37,5%	28,7%	28,7%	28,7%
B.2 Alleinerziehenden-Haushalte	20,1%	19,6%	19,1%	16,2%	16,1%	16,5%

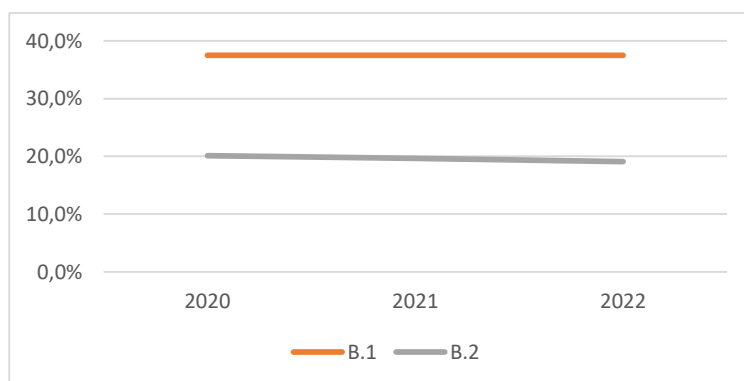

Zeitliche Entwicklung

TRO-Mitte Süd

Demografie	Quartierswerte im Jahr		
	2020	2021	2022
D.1 Aging-Index	116	119	118
D.2 Greying-Index	53	55	55
D.3 Geburtenrate	59	48	44

Gesamtwerte TRO im Jahr	2020	2021	2022
	D.1 Aging-Index	106	107
D.2 Greying-Index	43	45	44
D.3 Geburtenrate	50	45	44

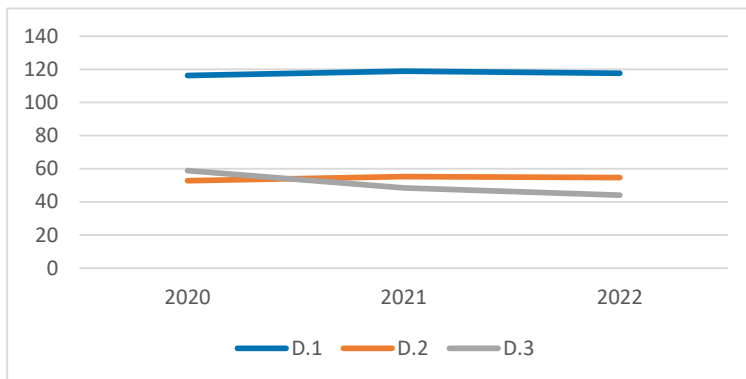

Erwerbstätigkeit	Quartierswerte im Jahr		
	2020	2021	2022
E.1 Aufstockerquote SGB II	28,3%	28,0%	21,8%
E.1 Langzeitarbeitslosigkeit	5,6%	6,0%	5,3%

Gesamtwerte TRO im Jahr	2020	2021	2022
	E.1 Aufstockerquote SGB II	24,3%	25,4%
E.1 Langzeitarbeitslosigkeit	3,7%	4,0%	3,4%

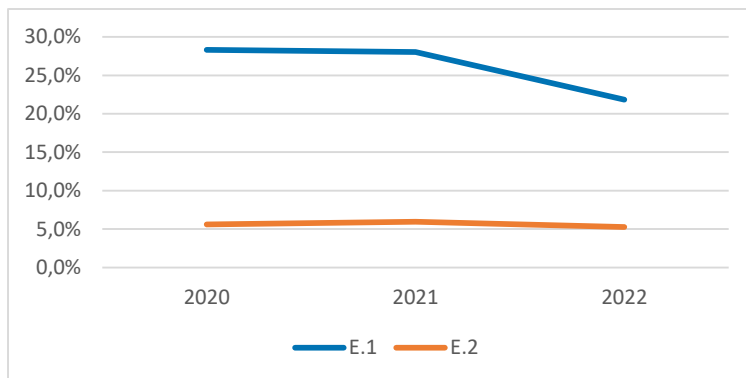

Gesundheit und Wohlergehen	Quartierswerte im Jahr		
	2020	2021	2022
G.1 Übergewicht bei Einschulung	14,8%	14,8%	14,8%
G.2 Vorzeitige Sterblichkeit	228	284	279
G.3 Schwerbehinderung	9,9%	13,2%	13,0%

Gesamtwerte TRO im Jahr	2020	2021	2022
	G.1 Übergewicht bei Einschulung	11,2%	11,2%
G.2 Vorzeitige Sterblichkeit	212	225	261
G.3 Schwerbehinderung	8,9%	11,1%	11,1%

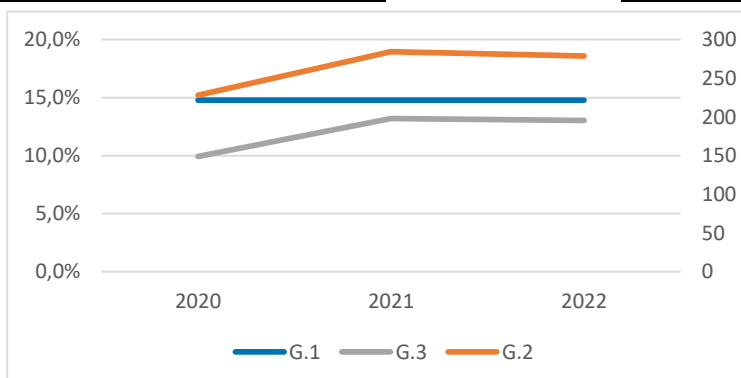

TRO-West West



-  Apotheke
-  Krankenhaus
-  Grundschule
-  Kindertagesstätte
-  Spielplatz/ Bolzplatz
-  Schwimmbad
-  Quartiersgrenze



0 130 260 m



Land NRW (2022) / Sozialamt, Amt für Katasterwesen und
 Geoinformation des Rhein-Sieg-Kreises (2024) /
 Hintergrundkarte BKG (2020) - Lizenz dl-de/zero-2-0
 (www.govdata.de/dl-de/zero-2-0)

Quartier TRO-West West

Altersklassen

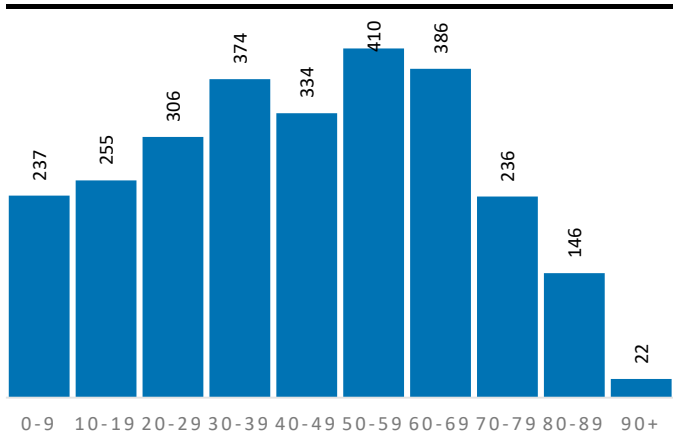

Demografische Grunddaten

	Quartier	TRO	RSK
Bevölkerung (Erstwohnung) 2022	2.706	78.668	625.312
davon: 0-19 Jahre	492	15.243	121.095
davon: 20-64 Jahre	1.640	47.149	365.354
davon: 65 Jahre und darüber	574	16.276	138.863
Durchschnittsalter	44,0	43,4	44,4
Bev. mit Migrationshintergrund	1.244	32.676	189.698

Privathaushalte

	Quartier	TRO	RSK
Einpersonenhaushalte	670	16.392	119.194
Privathaushalte mit Kindern	282	8.060	63.256
Alleinerziehenden-Haushalte	71	1.328	9.795

Aufmerksamkeitsbedarf 2022

Aufmerksamkeitsbedarf 2022

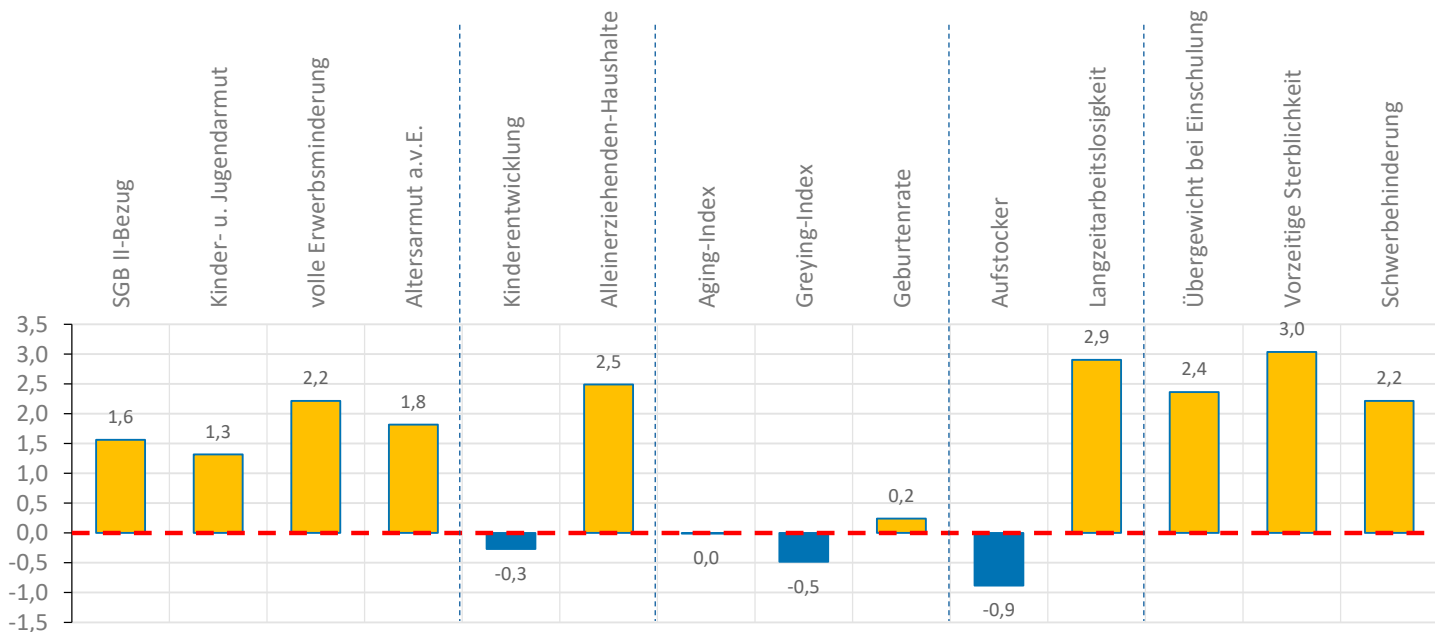
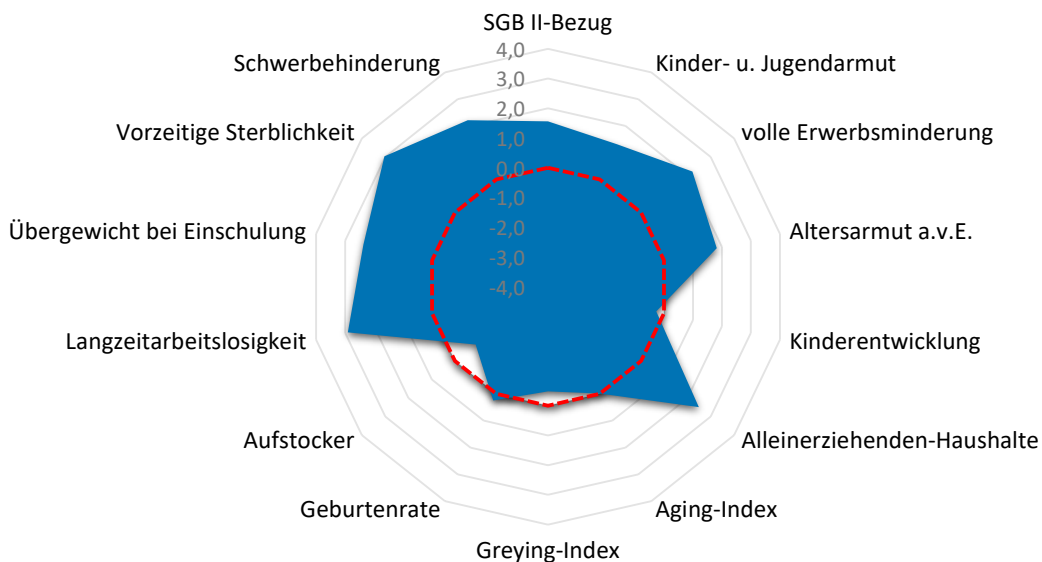

Quartier TRO-West West

Armut	Quartier	TRO	RSK
SGB II-Bezug	13,8%	9,5%	7,2%
Kinder- u. Jugendarmut	20,7%	15,3%	11,4%
volle Erwerbsminderung	1,8%	0,9%	0,6%
Altersarmut außerhalb v. Einrichtung	6,6%	3,6%	2,6%

Bildung, Erziehung, Entwicklung	Quartier	TRO	RSK
Kinderentwicklung	28,6%	28,7%	32,6%
Alleinerziehenden-Haushalte	25,2%	16,5%	15,5%

Demografie	Quartier	TRO	RSK
Aging-Index	117	107	115
Greying-Index	41	44	48
Geburtenrate	42	44	44

Erwerbstätigkeit	Quartier	TRO	RSK
Aufstockerquote SGB II	17,2%	22,9%	21,4%
Langzeitarbeitslosigkeit	6,9%	3,4%	2,5%

Gesundheit und Wohlergehen	Quartier	TRO	RSK
Übergewicht bei Einschulung	20,0%	11,2%	7,3%
Vorzeitige Sterblichkeit	591	261	224
Schwerbehinderung	14,1%	11,1%	10,9%

Aufmerksamkeitsbedarf standard.	Quartier	TRO	RSK
insgesamt	1,3	0,2	0,0
Armut	1,7	0,5	0,0
Bildung, Erziehung	1,1	0,0	0,0
Demografie	-0,1	-0,2	0,0
Erwerbsarbeit	1,0	0,4	0,0
Gesundheit	2,5	0,4	0,0

Kita- und Schulstandorte	Quartier	TRO	RSK
Kindertageseinrichtungen	1	49	403
Grundschulen	0	12	105
Familienzentren	1	12	110

Wohn- und Betreuungsangebote	Quartier	TRO	RSK
Tagespflege-Plätze	0	48	397
stat. Kurzzeitpflege-Plätze	0	0	81
stat. Dauerpflege-Plätze	0	624	5.614
Plätze in Pflege-WGs	0	8	296
stat. EGH-Plätze	0	20	1.043
Plätze in EGH-WGs	0	18	138
Hospiz-Plätze	0	13	29

Gesundheitsversorgung	Quartier	TRO	RSK
hausärztlich tätige Ärzte	3	58	459
Apotheken	0	18	139

Zeitliche Entwicklung

TRO-West West

In diesem letzten Abschnitt werden die Indikatorenwerte für die Themenfelder in ihrer zeitlichen Entwicklung 2020 - 2022 dargestellt. Dies erfolgt tabellarisch für die Quartiere und auch als Gesamtentwicklung für die Kommune.

Die Liniendiagramme illustrieren ergänzend die aufgeführten Daten für das Quartier. Für das Themenfeld Gesundheit ist eine zweite Skala auf der rechten Seite abgebildet, die die Werte für die frühzeitige Sterblichkeit wiedergibt.

Armut	Quartierswerte im Jahr			Gesamtwerte TRO im Jahr		
	2020	2021	2022	2020	2021	2022
A.1 SGB II-Bezug	10,4%	14,5%	13,8%	7,0%	9,3%	9,5%
A.2 Kinder- u. Jugendarmut	20,6%	22,3%	20,7%	15,8%	14,8%	15,3%
A.3 volle Erwerbsminderung	1,8%	2,0%	1,8%	0,9%	0,9%	0,9%
A.4 Altersarmut auß. v. Einrichtungen	9,1%	8,3%	6,6%	3,5%	3,7%	3,6%

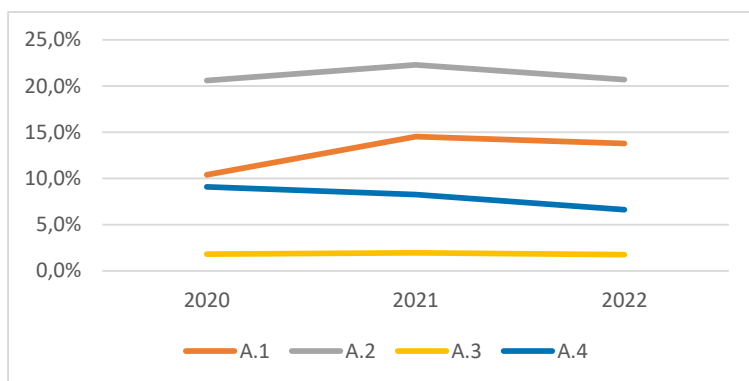

Bildung, Erziehung, Entwicklung	Quartierswerte im Jahr			Gesamtwerte TRO im Jahr		
	2020	2021	2022	2020	2021	2022
B.1 Kinderentwicklung	28,6%	28,6%	28,6%	28,7%	28,7%	28,7%
B.2 Alleinerziehenden-Haushalte	24,9%	24,6%	25,2%	16,2%	16,1%	16,5%

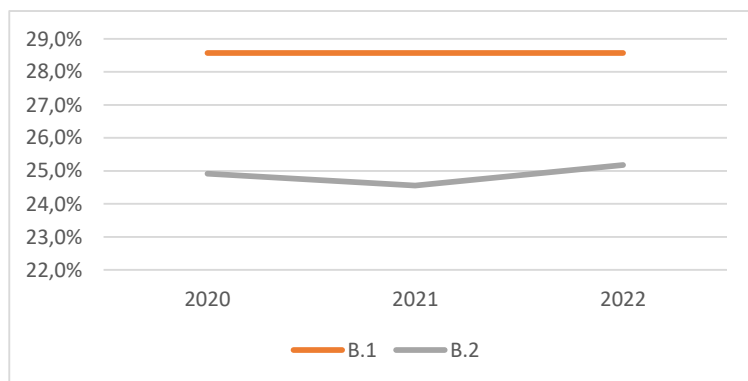

Zeitliche Entwicklung

TRO-West West

Demografie	Quartierswerte im Jahr		
	2020	2021	2022
D.1 Aging-Index	117	115	117
D.2 Greying-Index	47	43	41
D.3 Geburtenrate	54	41	42

Gesamtwerte TRO im Jahr	2020	2021	2022
	D.1 Aging-Index	106	107
D.2 Greying-Index	43	45	44
D.3 Geburtenrate	50	45	44

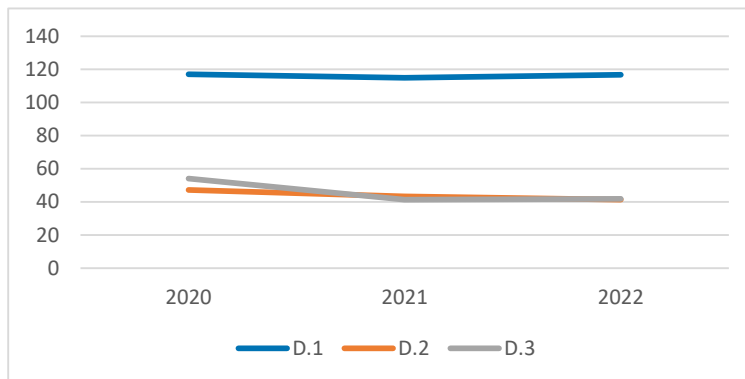

Erwerbstätigkeit	Quartierswerte im Jahr		
	2020	2021	2022
E.1 Aufstockerquote SGB II	29,1%	25,1%	17,2%
E.1 Langzeitarbeitslosigkeit	6,5%	6,2%	6,9%

Gesamtwerte TRO im Jahr	2020	2021	2022
	E.1 Aufstockerquote SGB II	24,3%	25,4%
E.1 Langzeitarbeitslosigkeit	3,7%	4,0%	3,4%

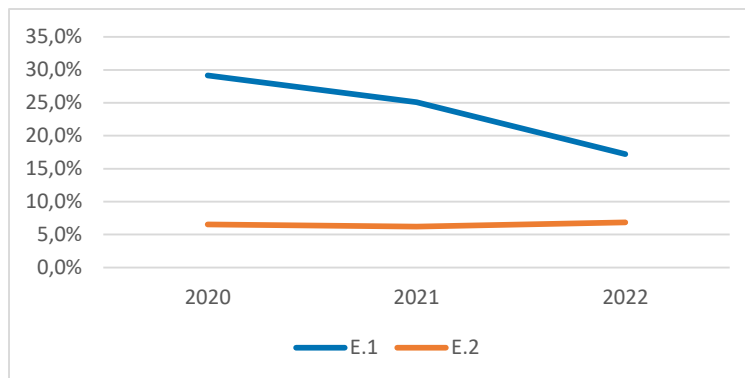

Gesundheit und Wohlergehen	Quartierswerte im Jahr		
	2020	2021	2022
G.1 Übergewicht bei Einschulung	20,0%	20,0%	20,0%
G.2 Vorzeitige Sterblichkeit	257	256	591
G.3 Schwerbehinderung	11,1%	13,9%	14,1%

Gesamtwerte TRO im Jahr	2020	2021	2022
	G.1 Übergewicht bei Einschulung	11,2%	11,2%
G.2 Vorzeitige Sterblichkeit	212	225	261
G.3 Schwerbehinderung	8,9%	11,1%	11,1%

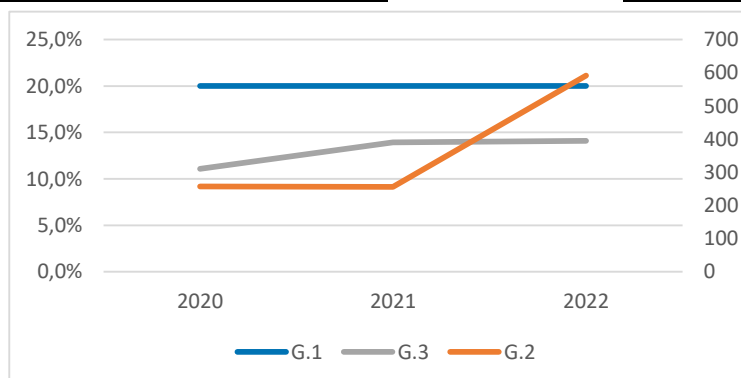

TRO-West Ost

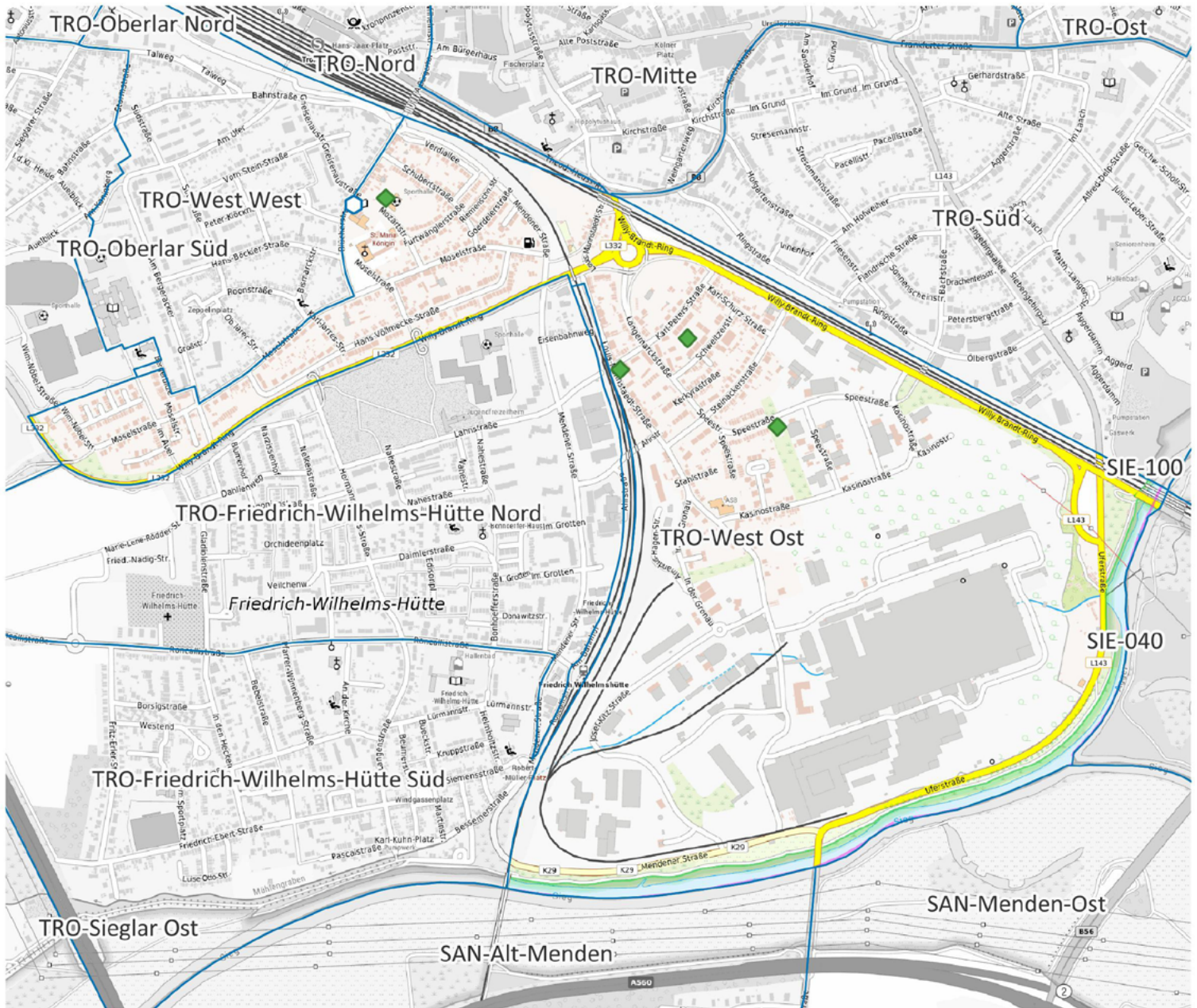

-  Apotheke
-  Krankenhaus
-  Grundschule
-  Kindertagesstätte
-  Spielplatz/ Bolzplatz
-  Schwimmbad
-  Quartiersgrenze

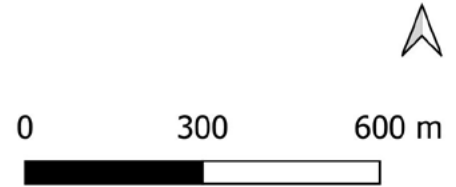

Land NRW (2022) / Sozialamt, Amt für Katasterwesen und Geoinformation des Rhein-Sieg-Kreises (2024) / Hintergrundkarte BKG (2020) - Lizenz dl-de/zero-2-0 (www.govdata.de/dl-de/zero-2-0)

Quartier TRO-West Ost

Altersklassen

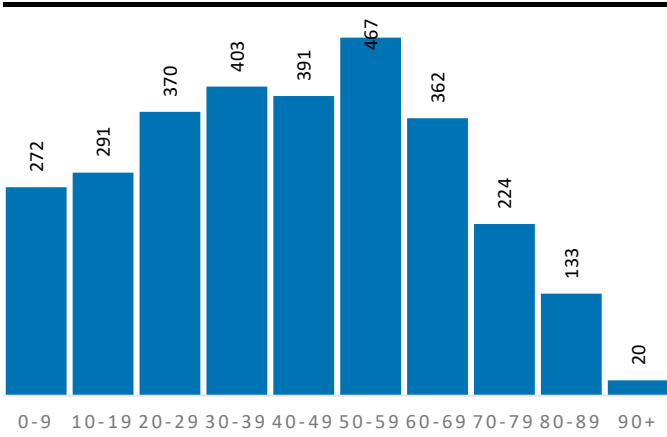

Demografische Grunddaten

	Quartier	TRO	RSK
Bevölkerung (Erstwohnung) 2022	2.933	78.668	625.312
davon: 0-19 Jahre	563	15.243	121.095
davon: 20-64 Jahre	1.843	47.149	365.354
davon: 65 Jahre und darüber	527	16.276	138.863
Durchschnittsalter	42,3	43,4	44,4
Bev. mit Migrationshintergrund	1.507	32.676	189.698

Privathaushalte

	Quartier	TRO	RSK
Einpersonenhaushalte	595	16.392	119.194
Privathaushalte mit Kindern	297	8.060	63.256
Alleinerziehenden-Haushalte	42	1.328	9.795

Aufmerksamkeitsbedarf 2022

Aufmerksamkeitsbedarf 2022

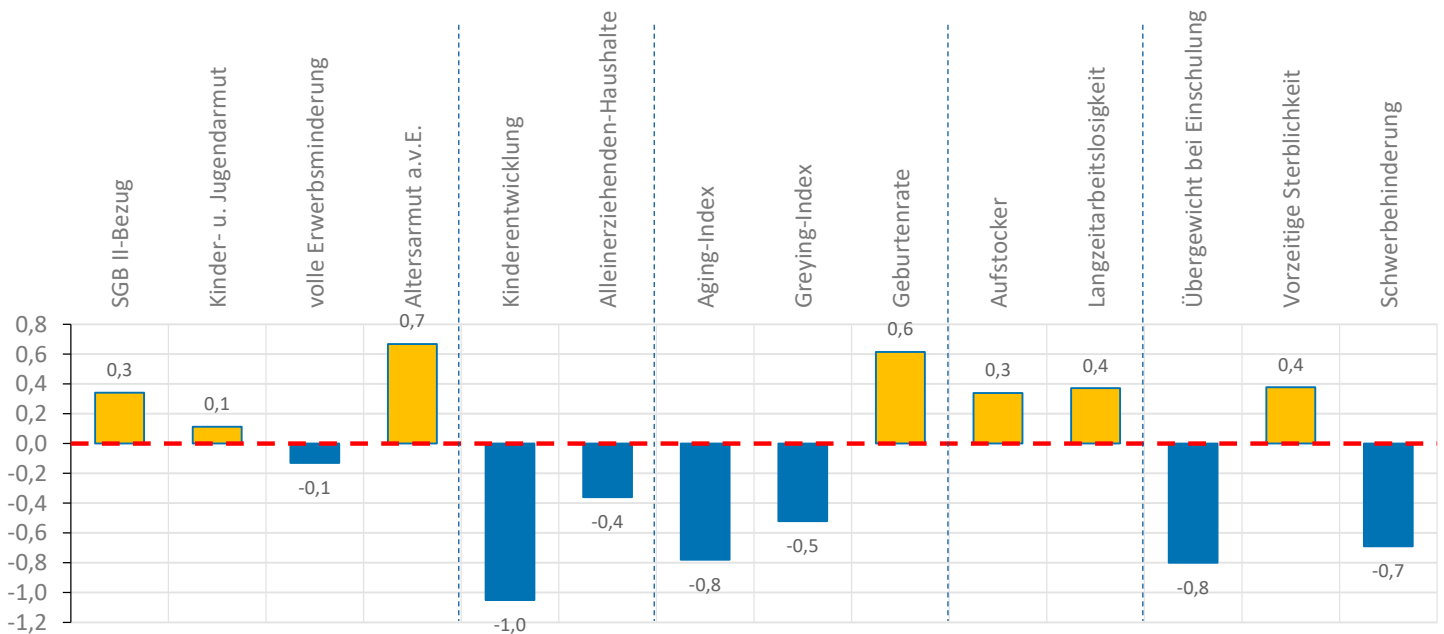
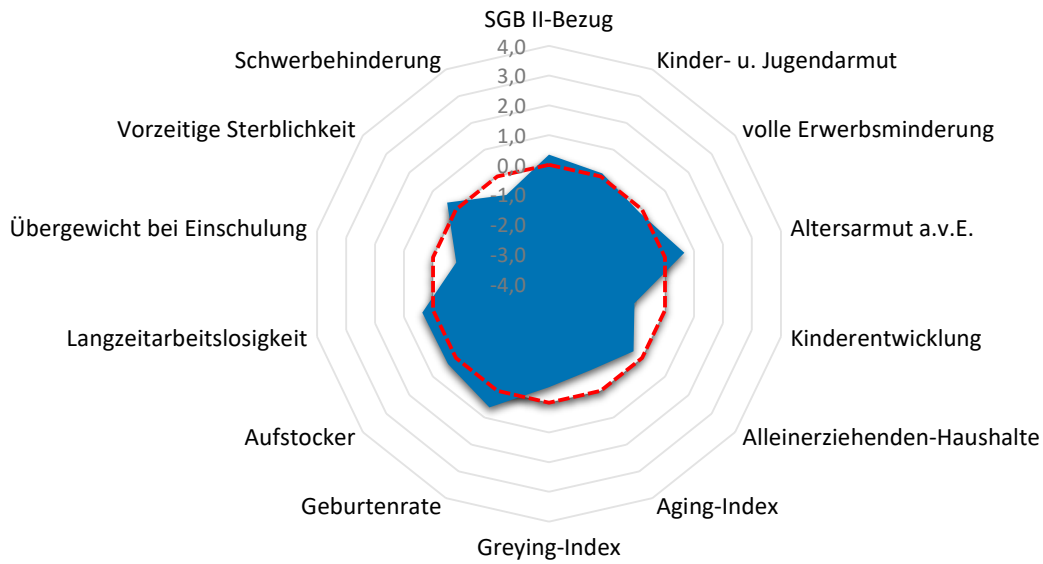

Quartier TRO-West Ost

Armut	Quartier	TRO	RSK
SGB II-Bezug	8,7%	9,5%	7,2%
Kinder- u. Jugendarmut	12,4%	15,3%	11,4%
volle Erwerbsminderung	0,6%	0,9%	0,6%
Altersarmut außerhalb v. Einrichtung	4,2%	3,6%	2,6%

Bildung, Erziehung, Entwicklung	Quartier	TRO	RSK
Kinderentwicklung	18,9%	28,7%	32,6%
Alleinerziehenden-Haushalte	14,1%	16,5%	15,5%

Demografie	Quartier	TRO	RSK
Aging-Index	94	107	115
Greying-Index	41	44	48
Geburtenrate	38	44	44

Erwerbstätigkeit	Quartier	TRO	RSK
Aufstockerquote SGB II	23,1%	22,9%	21,4%
Langzeitarbeitslosigkeit	3,1%	3,4%	2,5%

Gesundheit und Wohlergehen	Quartier	TRO	RSK
Übergewicht bei Einschulung	2,7%	11,2%	7,3%
Vorzeitige Sterblichkeit	273	261	224
Schwerbehinderung	9,8%	11,1%	10,9%

Aufmerksamkeitsbedarf standard.	Quartier	TRO	RSK
insgesamt	-0,1	0,2	0,0
Armut	0,2	0,5	0,0
Bildung, Erziehung	-0,7	0,0	0,0
Demografie	-0,2	-0,2	0,0
Erwerbsarbeit	0,4	0,4	0,0
Gesundheit	-0,4	0,4	0,0

Kita- und Schulstandorte	Quartier	TRO	RSK
Kindertageseinrichtungen	0	49	403
Grundschulen	1	12	105
Familienzentren	1	12	110

Wohn- und Betreuungsangebote	Quartier	TRO	RSK
Tagespflege-Plätze	0	48	397
stat. Kurzzeitpflege-Plätze	0	0	81
stat. Dauerpflege-Plätze	0	624	5.614
Plätze in Pflege-WGs	0	8	296
stat. EGH-Plätze	0	20	1.043
Plätze in EGH-WGs	0	18	138
Hospiz-Plätze	0	13	29

Gesundheitsversorgung	Quartier	TRO	RSK
hausärztlich tätige Ärzte	0	58	459
Apotheken	0	18	139

Zeitliche Entwicklung

TRO-West Ost

In diesem letzten Abschnitt werden die Indikatorenwerte für die Themenfelder in ihrer zeitlichen Entwicklung 2020 - 2022 dargestellt. Dies erfolgt tabellarisch für die Quartiere und auch als Gesamtentwicklung für die Kommune.

Die Liniendiagramme illustrieren ergänzend die aufgeführten Daten für das Quartier. Für das Themenfeld Gesundheit ist eine zweite Skala auf der rechten Seite abgebildet, die die Werte für die frühzeitige Sterblichkeit wiedergibt.

Armut	Quartierswerte im Jahr			Gesamtwerte TRO im Jahr		
	2020	2021	2022	2020	2021	2022
A.1 SGB II-Bezug	7,4%	8,8%	8,7%	7,0%	9,3%	9,5%
A.2 Kinder- u. Jugendarmut	13,5%	12,3%	12,4%	15,8%	14,8%	15,3%
A.3 volle Erwerbsminderung	0,8%	0,8%	0,6%	0,9%	0,9%	0,9%
A.4 Altersarmut auß. v. Einrichtungen	4,2%	4,3%	4,2%	3,5%	3,7%	3,6%

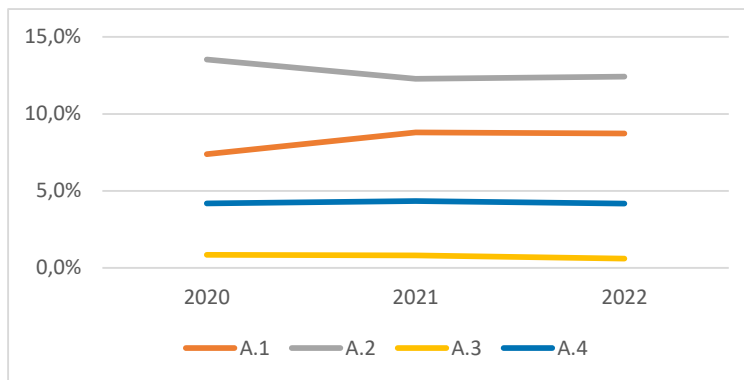

Bildung, Erziehung, Entwicklung	Quartierswerte im Jahr			Gesamtwerte TRO im Jahr		
	2020	2021	2022	2020	2021	2022
B.1 Kinderentwicklung	18,9%	18,9%	18,9%	28,7%	28,7%	28,7%
B.2 Alleinerziehenden-Haushalte	15,7%	15,6%	14,1%	16,2%	16,1%	16,5%

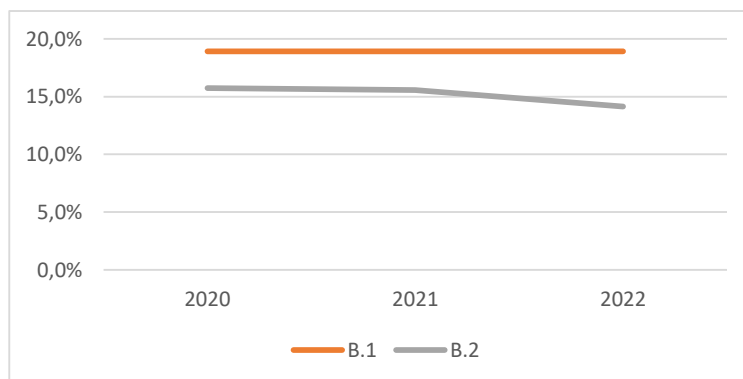

Zeitliche Entwicklung

TRO-West Ost

Demografie	Quartierswerte im Jahr			Gesamtwerte TRO im Jahr		
	2020	2021	2022	2020	2021	2022
D.1 Aging-Index	90	92	94	106	107	107
D.2 Greying-Index	40	44	41	43	45	44
D.3 Geburtenrate	45	38	38	50	45	44

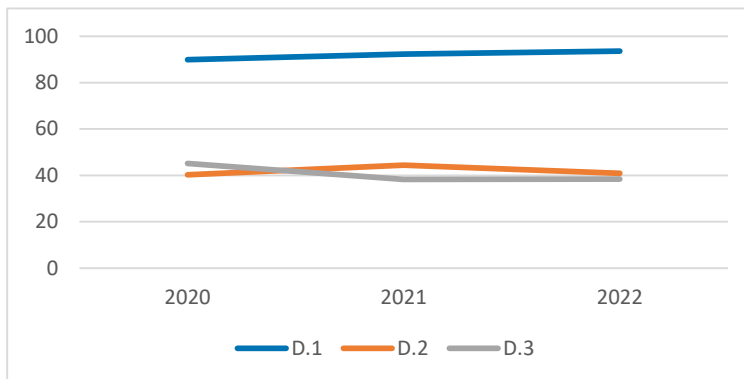

Erwerbstätigkeit	Quartierswerte im Jahr			Gesamtwerte TRO im Jahr		
	2020	2021	2022	2020	2021	2022
E.1 Aufstockerquote SGB II	22,9%	26,1%	23,1%	24,3%	25,4%	22,9%
E.1 Langzeitarbeitslosigkeit	4,1%	4,5%	3,1%	3,7%	4,0%	3,4%

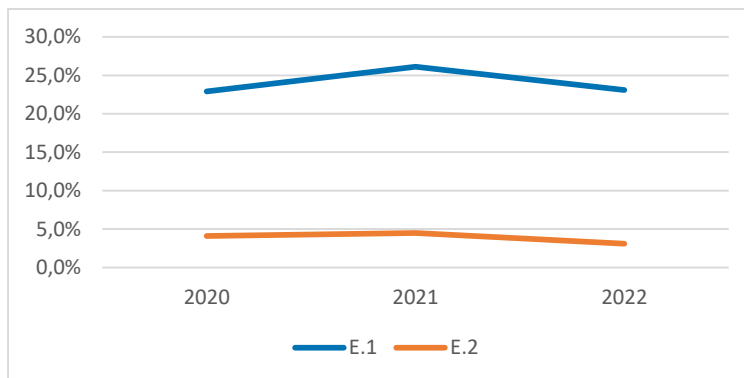



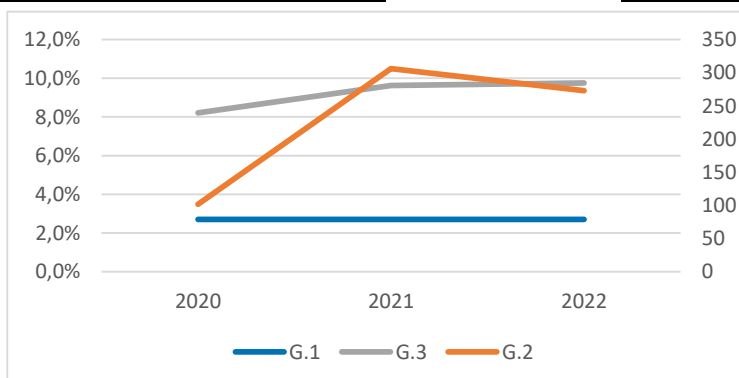

Gesundheit und Wohlergehen	Quartierswerte im Jahr			Gesamtwerte TRO im Jahr		
	2020	2021	2022	2020	2021	2022
G.1 Übergewicht bei Einschulung	2,7%	2,7%	2,7%	11,2%	11,2%	11,2%
G.2 Vorzeitige Sterblichkeit	102	306	273	212	225	261
G.3 Schwerbehinderung	8,2%	9,6%	9,8%	8,9%	11,1%	11,1%

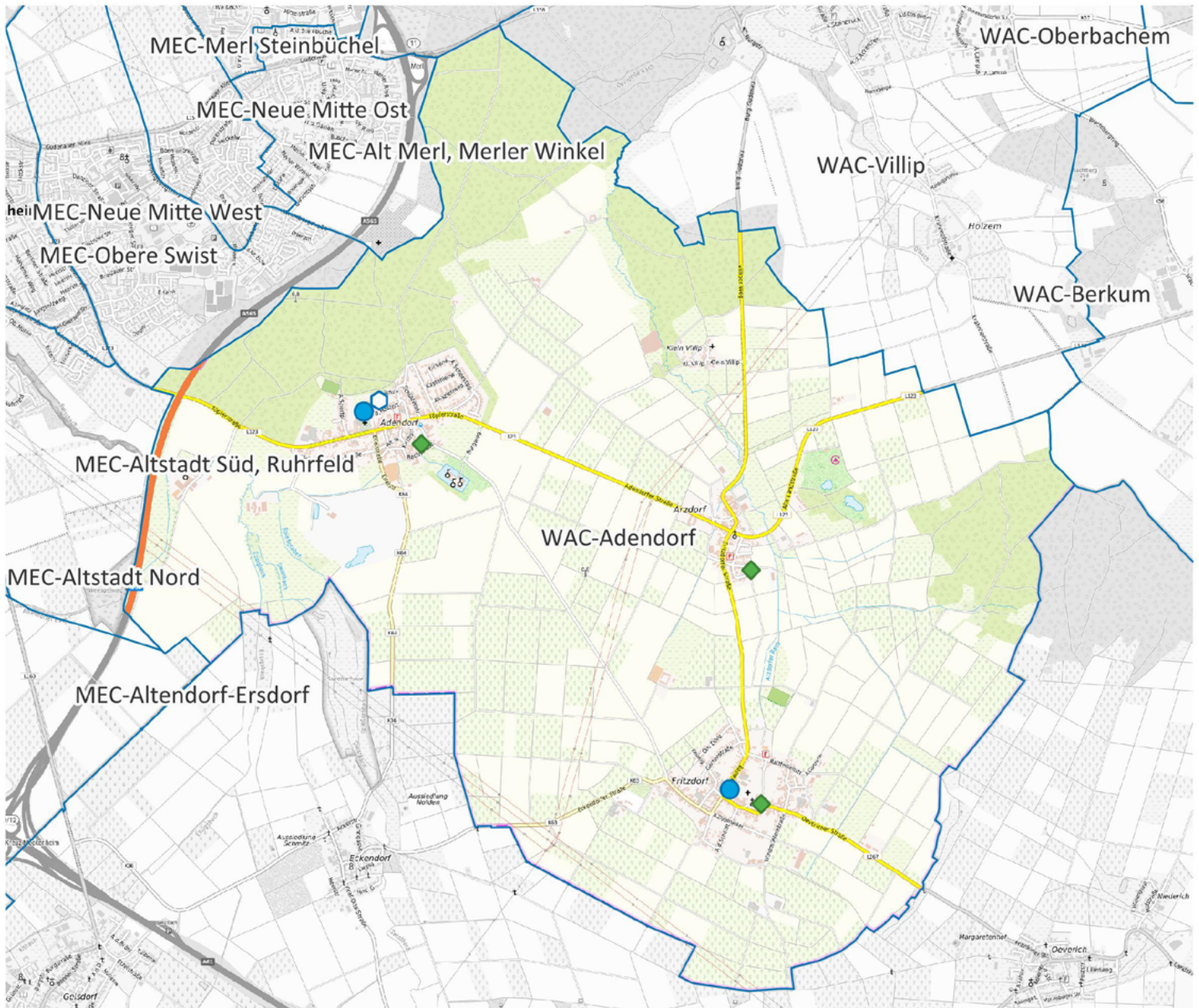

Gemeinde Wachtberg

WAC-Adendorf



-  Apotheke
-  Krankenhaus
-  Grundschule
-  Kindertagesstätte
-  Spielplatz/ Bolzplatz
-  Schwimmbad
-  Quartiersgrenze



0 800 1.600 m



Land NRW (2022) / Sozialamt, Amt für Katasterwesen und
 Geoinformation des Rhein-Sieg-Kreises (2024) /
 Hintergrundkarte BKG (2020) - Lizenz dl-de/zero-2-0
 (www.govdata.de/dl-de/zero-2-0)

Quartier WAC-Adendorf

Altersklassen

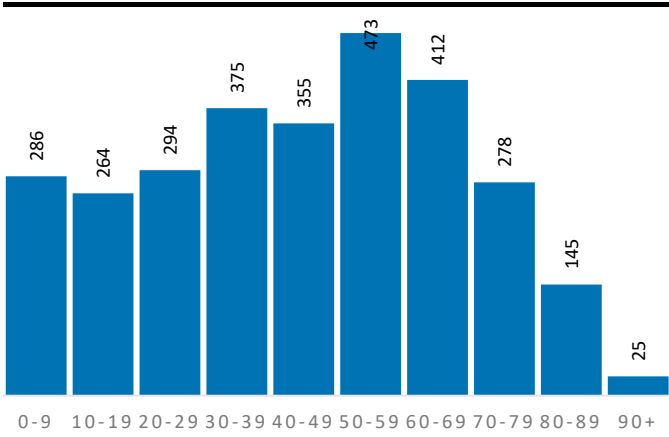

Demografische Grunddaten

	Quartier	WAC	RSK
Bevölkerung (Erstwohnung) 2022	2.907	21.109	625.312
davon: 0-19 Jahre	550	4.383	121.095
davon: 20-64 Jahre	1.726	12.047	365.354
davon: 65 Jahre und darüber	631	4.679	138.863
Durchschnittsalter	44,2	44,7	44,4
Bev. mit Migrationshintergrund	663	5.453	189.698

Privathaushalte

	Quartier	WAC	RSK
Einpersonenhaushalte	550	3.501	119.194
Privathaushalte mit Kindern	302	2.297	63.256
Alleinerziehenden-Haushalte	49	338	9.795

Aufmerksamkeitsbedarf 2022

Aufmerksamkeitsbedarf 2022

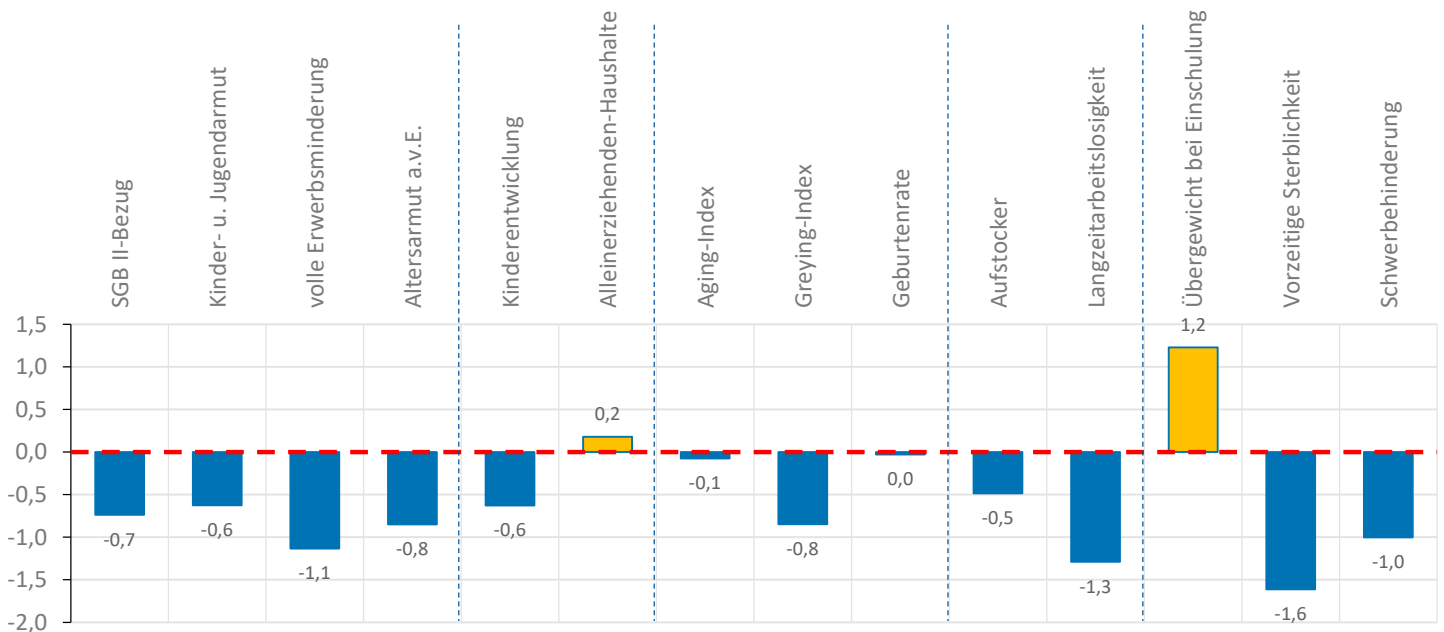
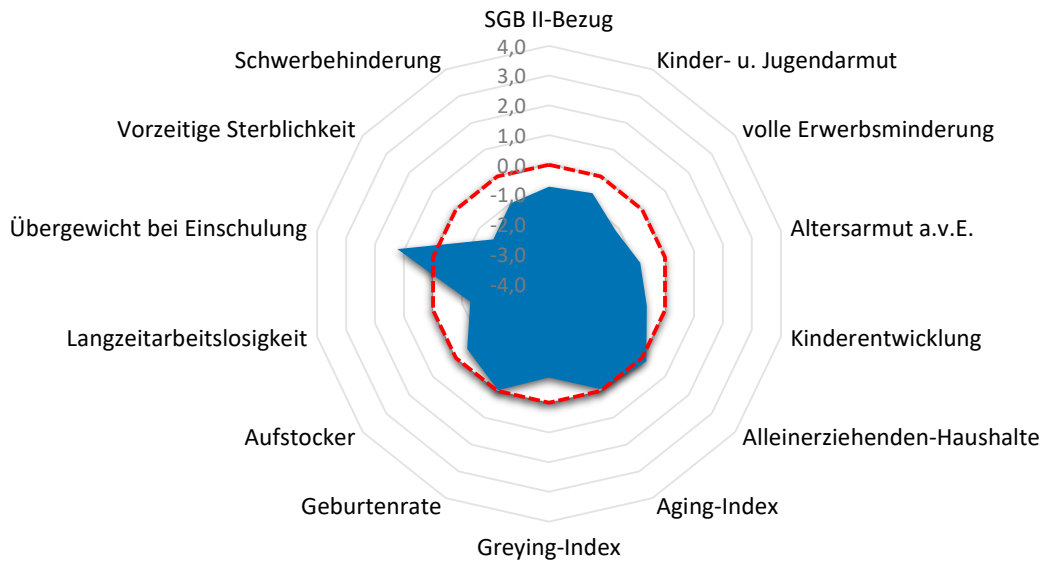

Quartier WAC-Adendorf

Armut	Quartier	WAC	RSK
SGB II-Bezug	4,3%	4,1%	7,2%
Kinder- u. Jugendarmut	7,3%	6,6%	11,4%
volle Erwerbsminderung	0,1%	0,2%	0,6%
Altersarmut außerhalb v. Einrichtung	1,0%	1,4%	2,6%

Bildung, Erziehung, Entwicklung	Quartier	WAC	RSK
Kinderentwicklung	24,1%	25,4%	32,6%
Alleinerziehenden-Haushalte	16,2%	14,7%	15,5%

Demografie	Quartier	WAC	RSK
Aging-Index	115	107	115
Greying-Index	37	53	48
Geburtenrate	44	42	44

Erwerbstätigkeit	Quartier	WAC	RSK
Aufstockerquote SGB II	19,1%	19,8%	21,4%
Langzeitarbeitslosigkeit	0,7%	1,3%	2,5%

Gesundheit und Wohlergehen	Quartier	WAC	RSK
Übergewicht bei Einschulung	13,8%	6,2%	7,3%
Vorzeitige Sterblichkeit	34	171	224
Schwerbehinderung	9,3%	9,3%	10,9%

Aufmerksamkeitsbedarf standard.	Quartier	WAC	RSK
insgesamt	-0,6	-0,4	0,0
Armut	-0,8	-0,8	0,0
Bildung, Erziehung	-0,2	-0,4	0,0
Demografie	-0,3	0,1	0,0
Erwerbsarbeit	-0,9	-0,6	0,0
Gesundheit	-0,5	-0,5	0,0

Kita- und Schulstandorte	Quartier	WAC	RSK
Kindertageseinrichtungen	2	15	403
Grundschulen	1	5	105
Familienzentren	0	3	110

Wohn- und Betreuungsangebote	Quartier	WAC	RSK
Tagespflege-Plätze	0	0	397
stat. Kurzzeitpflege-Plätze	0	0	81
stat. Dauerpflege-Plätze	0	145	5.614
Plätze in Pflege-WGs	10	10	296
stat. EGH-Plätze	0	16	1.043
Plätze in EGH-WGs	0	0	138
Hospiz-Plätze	0	0	29

Gesundheitsversorgung	Quartier	WAC	RSK
hausärztlich tätige Ärzte	1	13	459
Apotheken	0	3	139

Zeitliche Entwicklung

WAC-Adendorf

In diesem letzten Abschnitt werden die Indikatorenwerte für die Themenfelder in ihrer zeitlichen Entwicklung 2020 - 2022 dargestellt. Dies erfolgt tabellarisch für die Quartiere und auch als Gesamtentwicklung für die Kommune.

Die Liniendiagramme illustrieren ergänzend die aufgeführten Daten für das Quartier. Für das Themenfeld Gesundheit ist eine zweite Skala auf der rechten Seite abgebildet, die die Werte für die frühzeitige Sterblichkeit wiedergibt.

Armut	Quartierswerte im Jahr			Gesamtwerte WAC im Jahr		
	2020	2021	2022	2020	2021	2022
A.1 SGB II-Bezug	2,8%	4,2%	4,3%	2,8%	3,7%	4,1%
A.2 Kinder- u. Jugendarmut	5,7%	7,1%	7,3%	6,1%	6,0%	6,6%
A.3 volle Erwerbsminderung	0,1%	0,3%	0,1%	0,3%	0,3%	0,2%
A.4 Altersarmut auß. v. Einrichtungen	1,6%	1,9%	1,0%	1,6%	1,6%	1,4%

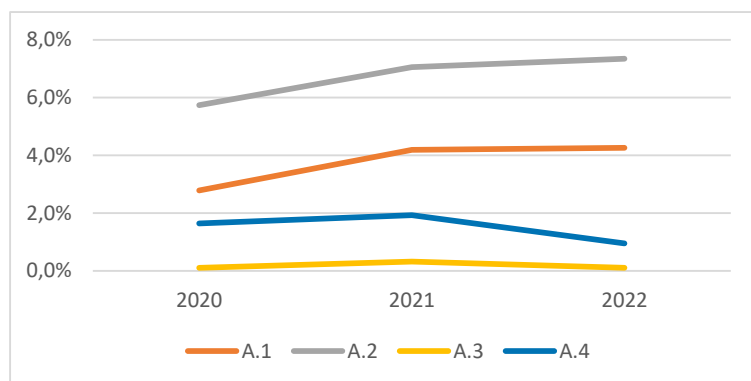

Bildung, Erziehung, Entwicklung	Quartierswerte im Jahr			Gesamtwerte WAC im Jahr		
	2020	2021	2022	2020	2021	2022
B.1 Kinderentwicklung	24,1%	24,1%	24,1%	25,4%	25,4%	25,4%
B.2 Alleinerziehenden-Haushalte	17,8%	17,8%	16,2%	14,7%	14,3%	14,7%

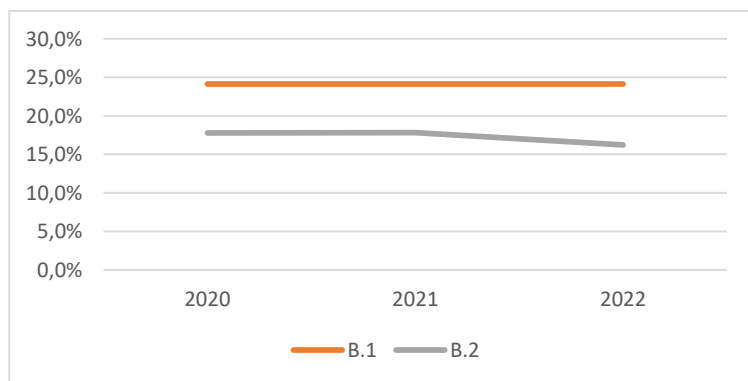

Zeitliche Entwicklung

WAC-Adendorf

Demografie	Quartierswerte im Jahr		
	2020	2021	2022
D.1 Aging-Index	111	114	115
D.2 Greying-Index	38	36	37
D.3 Geburtenrate	57	56	44

Gesamtwerte WAC im Jahr	2020	2021	2022
	D.1 Aging-Index	105	107
D.2 Greying-Index	53	53	53
D.3 Geburtenrate	45	45	42

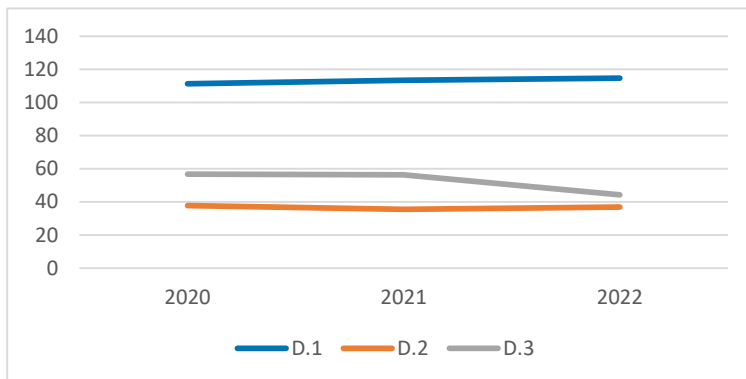

Erwerbstätigkeit	Quartierswerte im Jahr		
	2020	2021	2022
E.1 Aufstockerquote SGB II	19,4%	26,6%	19,1%
E.1 Langzeitarbeitslosigkeit	1,7%	1,6%	0,7%

Gesamtwerte WAC im Jahr	2020	2021	2022
	E.1 Aufstockerquote SGB II	25,2%	26,1%
E.1 Langzeitarbeitslosigkeit	1,5%	1,5%	1,3%

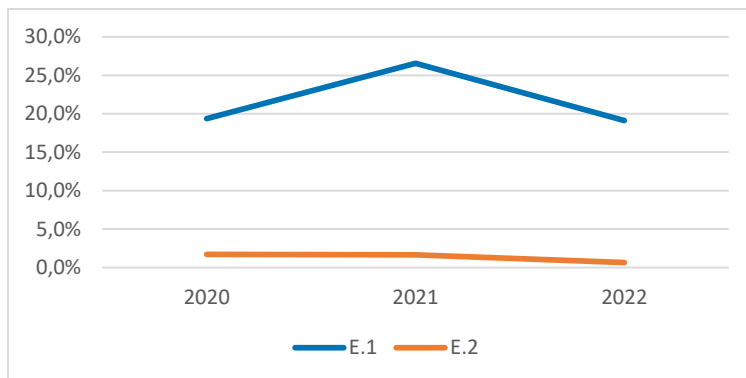

Gesundheit und Wohlergehen	Quartierswerte im Jahr		
	2020	2021	2022
G.1 Übergewicht bei Einschulung	13,8%	13,8%	13,8%
G.2 Vorzeitige Sterblichkeit	176	277	34
G.3 Schwerbehinderung	7,0%	9,2%	9,3%

Gesamtwerte WAC im Jahr	2020	2021	2022
	G.1 Übergewicht bei Einschulung	6,2%	6,2%
G.2 Vorzeitige Sterblichkeit	215	191	171
G.3 Schwerbehinderung	7,3%	9,4%	9,3%

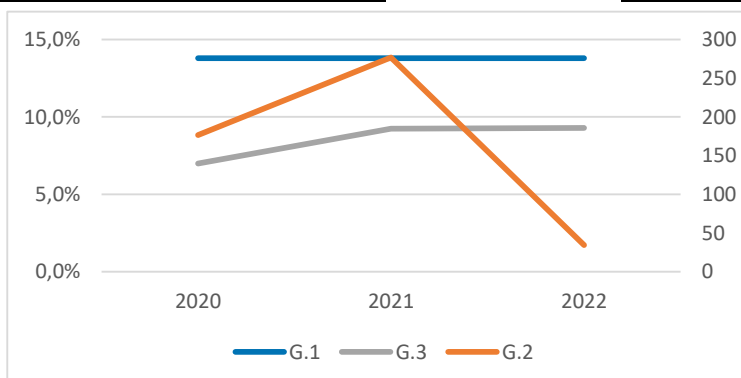

WAC-Berkum

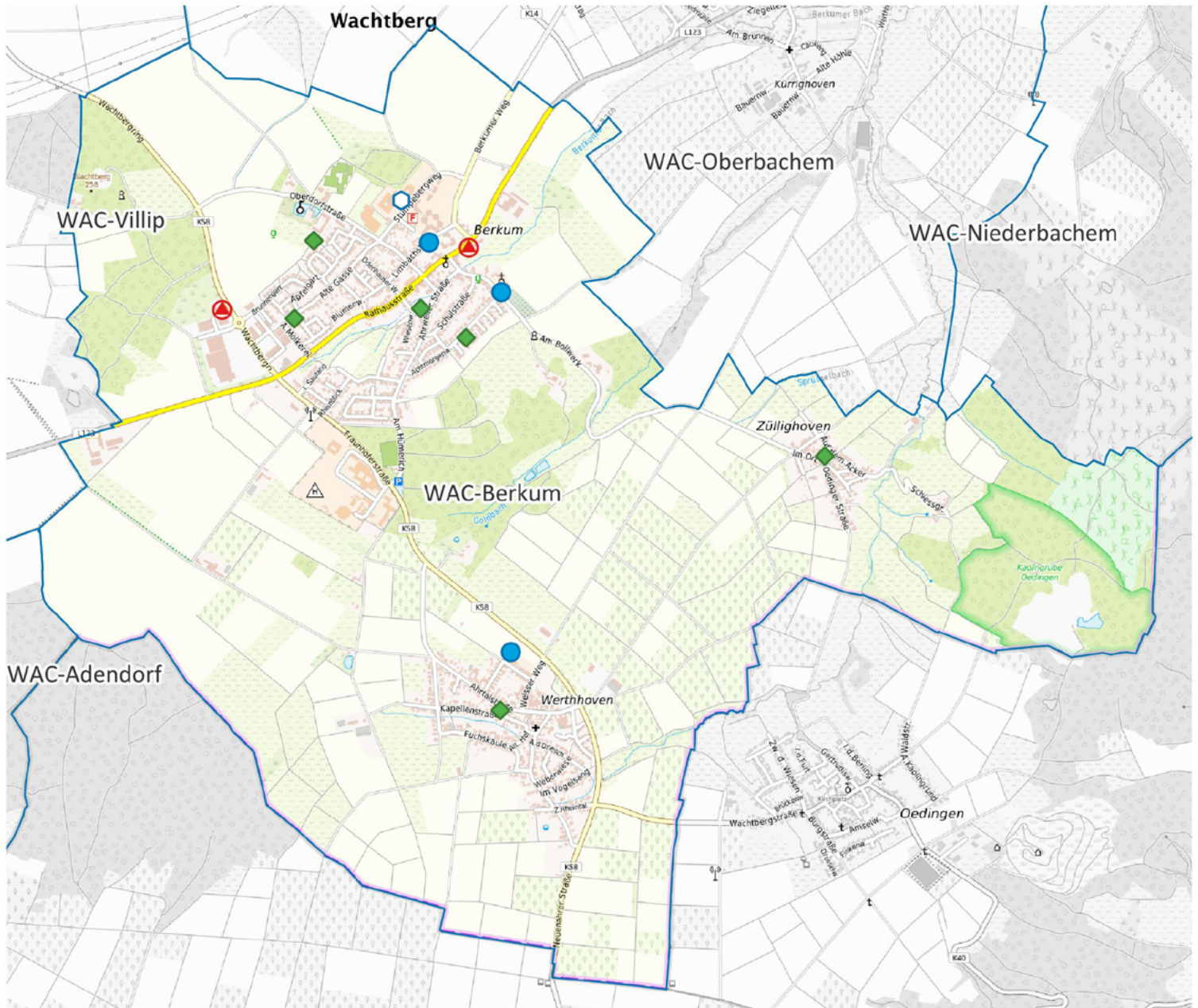

- Ⓜ Apotheke
- ⊕ Krankenhaus
- Ⓜ Grundschule
- Kindertagesstätte
- ◆ Spielplatz/ Bolzplatz
- ▲ Schwimmbad
- Quartiersgrenze



0 500 1.000 m



Land NRW (2022) / Sozialamt, Amt für Katasterwesen und
 Geoinformation des Rhein-Sieg-Kreises (2024) /
 Hintergrundkarte BKG (2020) - Lizenz dl-de/zero-2-0
 (www.govdata.de/dl-de/zero-2-0)

Quartier WAC-Berkum

Altersklassen

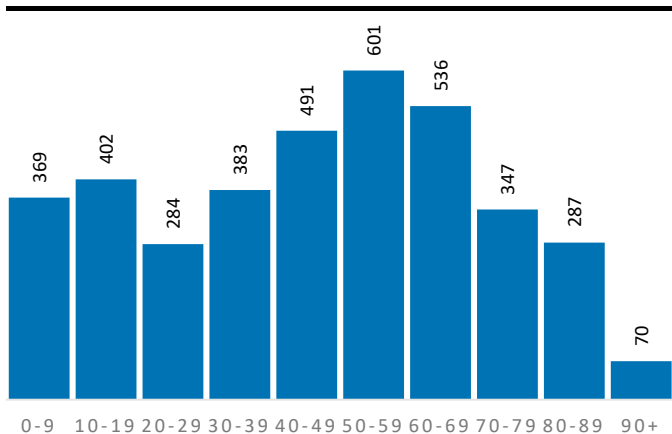

Demografische Grunddaten

	Quartier	WAC	RSK
Bevölkerung (Erstwohnung) 2022	3.770	21.109	625.312
davon: 0-19 Jahre	771	4.383	121.095
davon: 20-64 Jahre	2.086	12.047	365.354
davon: 65 Jahre und darüber	913	4.679	138.863
Durchschnittsalter	45,9	44,7	44,4
Bev. mit Migrationshintergrund	915	5.453	189.698

Privathaushalte

	Quartier	WAC	RSK
Einpersonenhaushalte	619	3.501	119.194
Privathaushalte mit Kindern	407	2.297	63.256
Alleinerziehenden-Haushalte	52	338	9.795

Aufmerksamkeitsbedarf 2022

Aufmerksamkeitsbedarf 2022

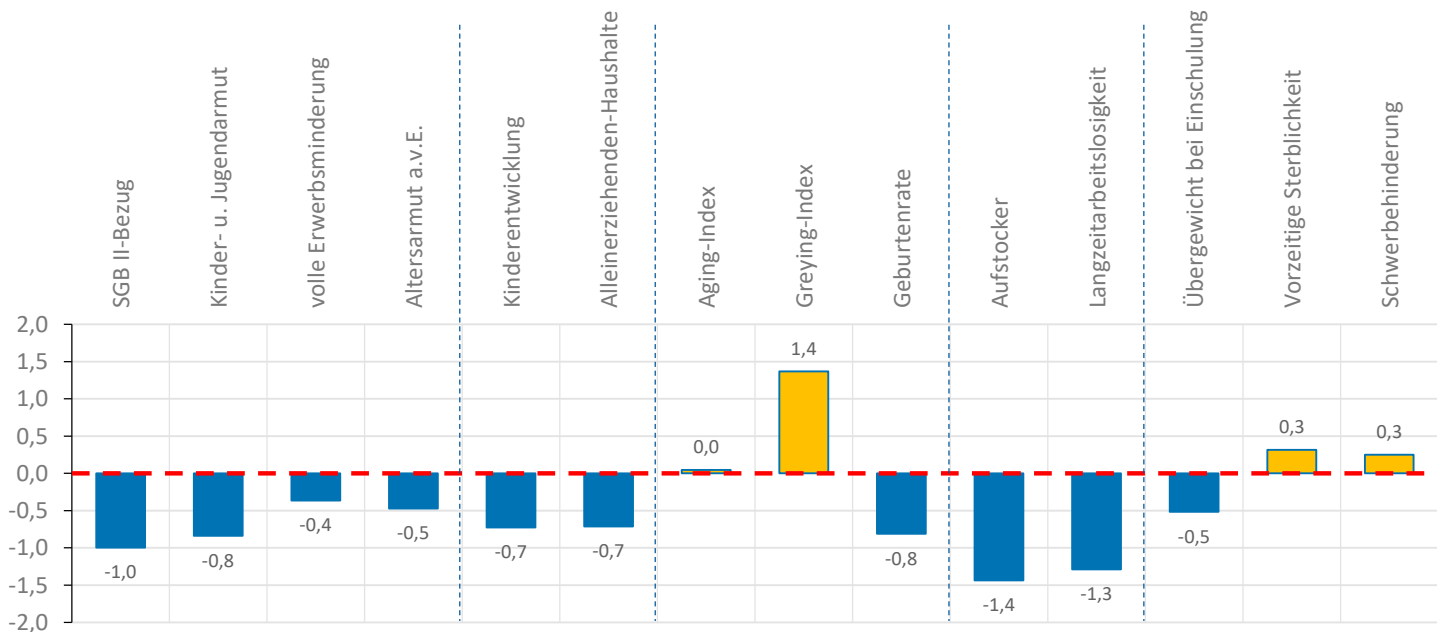
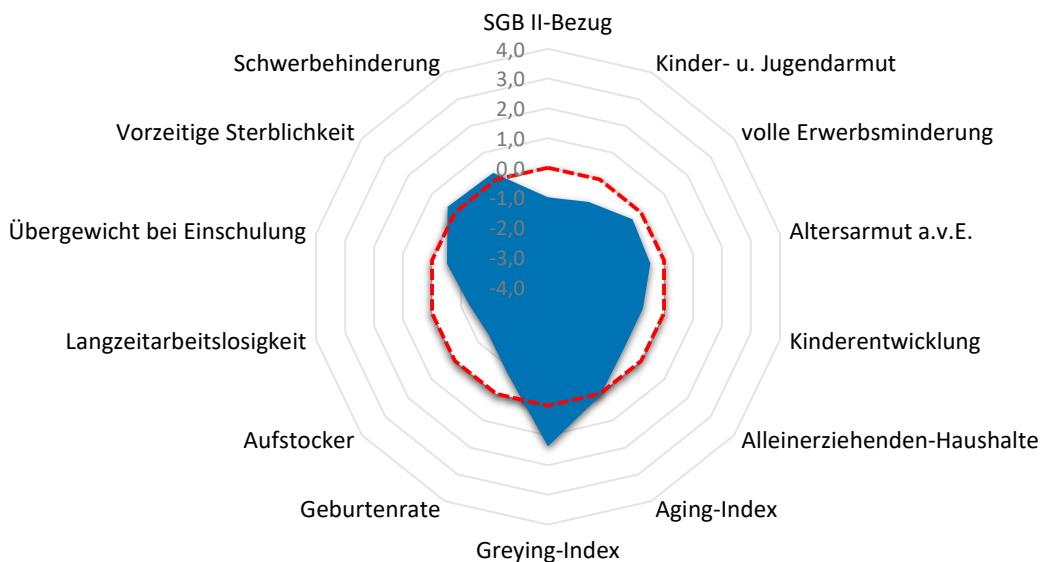

Quartier WAC-Berkum

Armut	Quartier	WAC	RSK
SGB II-Bezug	3,2%	4,1%	7,2%
Kinder- u. Jugendarmut	5,9%	6,6%	11,4%
volle Erwerbsminderung	0,5%	0,2%	0,6%
Altersarmut außerhalb v. Einrichtung	1,8%	1,4%	2,6%

Bildung, Erziehung, Entwicklung	Quartier	WAC	RSK
Kinderentwicklung	22,9%	25,4%	32,6%
Alleinerziehenden-Haushalte	12,8%	14,7%	15,5%

Demografie	Quartier	WAC	RSK
Aging-Index	118	107	115
Greying-Index	64	53	48
Geburtenrate	51	42	44

Erwerbstätigkeit	Quartier	WAC	RSK
Aufstockerquote SGB II	14,5%	19,8%	21,4%
Langzeitarbeitslosigkeit	0,7%	1,3%	2,5%

Gesundheit und Wohlergehen	Quartier	WAC	RSK
Übergewicht bei Einschulung	4,3%	6,2%	7,3%
Vorzeitige Sterblichkeit	265	171	224
Schwerbehinderung	11,2%	9,3%	10,9%

Aufmerksamkeitsbedarf standard.	Quartier	WAC	RSK
insgesamt	-0,4	-0,4	0,0
Armut	-0,7	-0,8	0,0
Bildung, Erziehung	-0,7	-0,4	0,0
Demografie	0,2	0,1	0,0
Erwerbsarbeit	-1,4	-0,6	0,0
Gesundheit	0,0	-0,5	0,0

Kita- und Schulstandorte	Quartier	WAC	RSK
Kindertageseinrichtungen	4	15	403
Grundschulen	1	5	105
Familienzentren	1	3	110

Wohn- und Betreuungsangebote	Quartier	WAC	RSK
Tagespflege-Plätze	0	0	397
stat. Kurzzeitpflege-Plätze	0	0	81
stat. Dauerpflege-Plätze	145	145	5.614
Plätze in Pflege-WGs	0	10	296
stat. EGH-Plätze	16	16	1.043
Plätze in EGH-WGs	0	0	138
Hospiz-Plätze	0	0	29

Gesundheitsversorgung	Quartier	WAC	RSK
hausärztlich tätige Ärzte	2	13	459
Apotheken	2	3	139

Zeitliche Entwicklung

WAC-Berkum

In diesem letzten Abschnitt werden die Indikatorenwerte für die Themenfelder in ihrer zeitlichen Entwicklung 2020 - 2022 dargestellt. Dies erfolgt tabellarisch für die Quartiere und auch als Gesamtentwicklung für die Kommune.

Die Liniendiagramme illustrieren ergänzend die aufgeführten Daten für das Quartier. Für das Themenfeld Gesundheit ist eine zweite Skala auf der rechten Seite abgebildet, die die Werte für die frühzeitige Sterblichkeit wiedergibt.

Armut	Quartierswerte im Jahr			Gesamtwerte WAC im Jahr		
	2020	2021	2022	2020	2021	2022
A.1 SGB II-Bezug	2,3%	2,5%	3,2%	2,8%	3,7%	4,1%
A.2 Kinder- u. Jugendarmut	5,0%	5,1%	5,9%	6,1%	6,0%	6,6%
A.3 volle Erwerbsminderung	0,6%	0,5%	0,5%	0,3%	0,3%	0,2%
A.4 Altersarmut auß. v. Einrichtungen	1,8%	1,9%	1,8%	1,6%	1,6%	1,4%

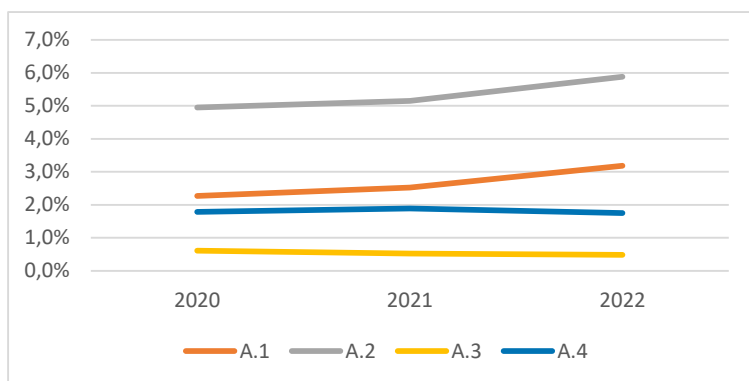

Bildung, Erziehung, Entwicklung	Quartierswerte im Jahr			Gesamtwerte WAC im Jahr		
	2020	2021	2022	2020	2021	2022
B.1 Kinderentwicklung	22,9%	22,9%	22,9%	25,4%	25,4%	25,4%
B.2 Alleinerziehenden-Haushalte	11,7%	12,6%	12,8%	14,7%	14,3%	14,7%

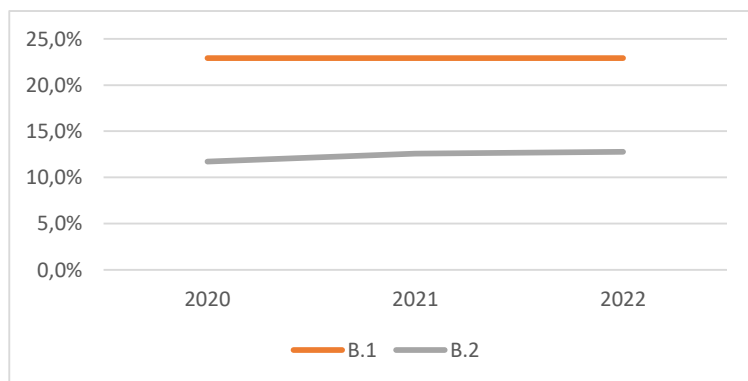

Zeitliche Entwicklung

WAC-Berkum

Demografie	Quartierswerte im Jahr		
	2020	2021	2022
D.1 Aging-Index	118	120	118
D.2 Greying-Index	62	64	64
D.3 Geburtenrate	50	38	51

Gesamtwerte WAC im Jahr	2020	2021	2022
	D.1 Aging-Index	105	107
D.2 Greying-Index	53	53	53
D.3 Geburtenrate	45	45	42

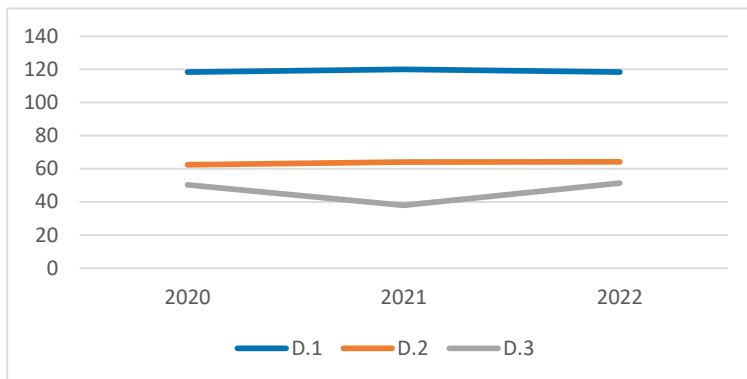

Erwerbstätigkeit	Quartierswerte im Jahr		
	2020	2021	2022
E.1 Aufstockerquote SGB II	29,2%	25,0%	14,5%
E.1 Langzeitarbeitslosigkeit	0,9%	0,7%	0,7%

Gesamtwerte WAC im Jahr	2020	2021	2022
	E.1 Aufstockerquote SGB II	25,2%	26,1%
E.1 Langzeitarbeitslosigkeit	1,5%	1,5%	1,3%

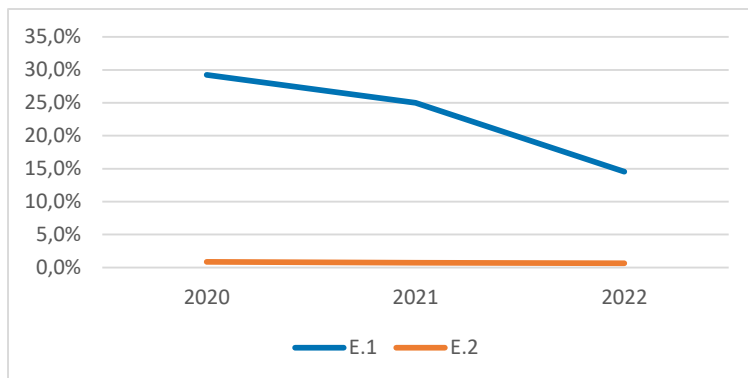





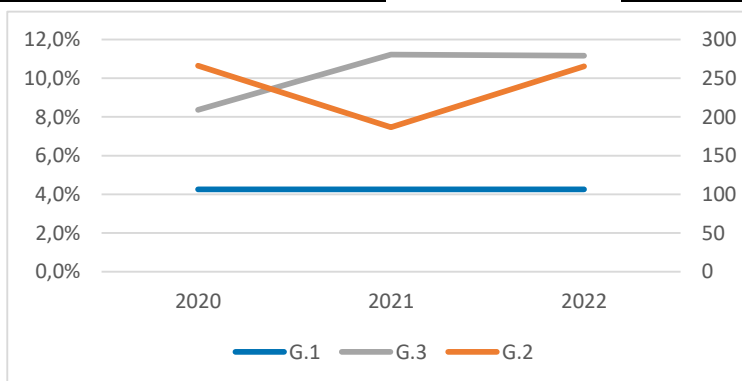

Gesundheit und Wohlergehen	Quartierswerte im Jahr		
	2020	2021	2022
G.1 Übergewicht bei Einschulung	4,3%	4,3%	4,3%
G.2 Vorzeitige Sterblichkeit	266	187	265
G.3 Schwerbehinderung	8,4%	11,2%	11,2%

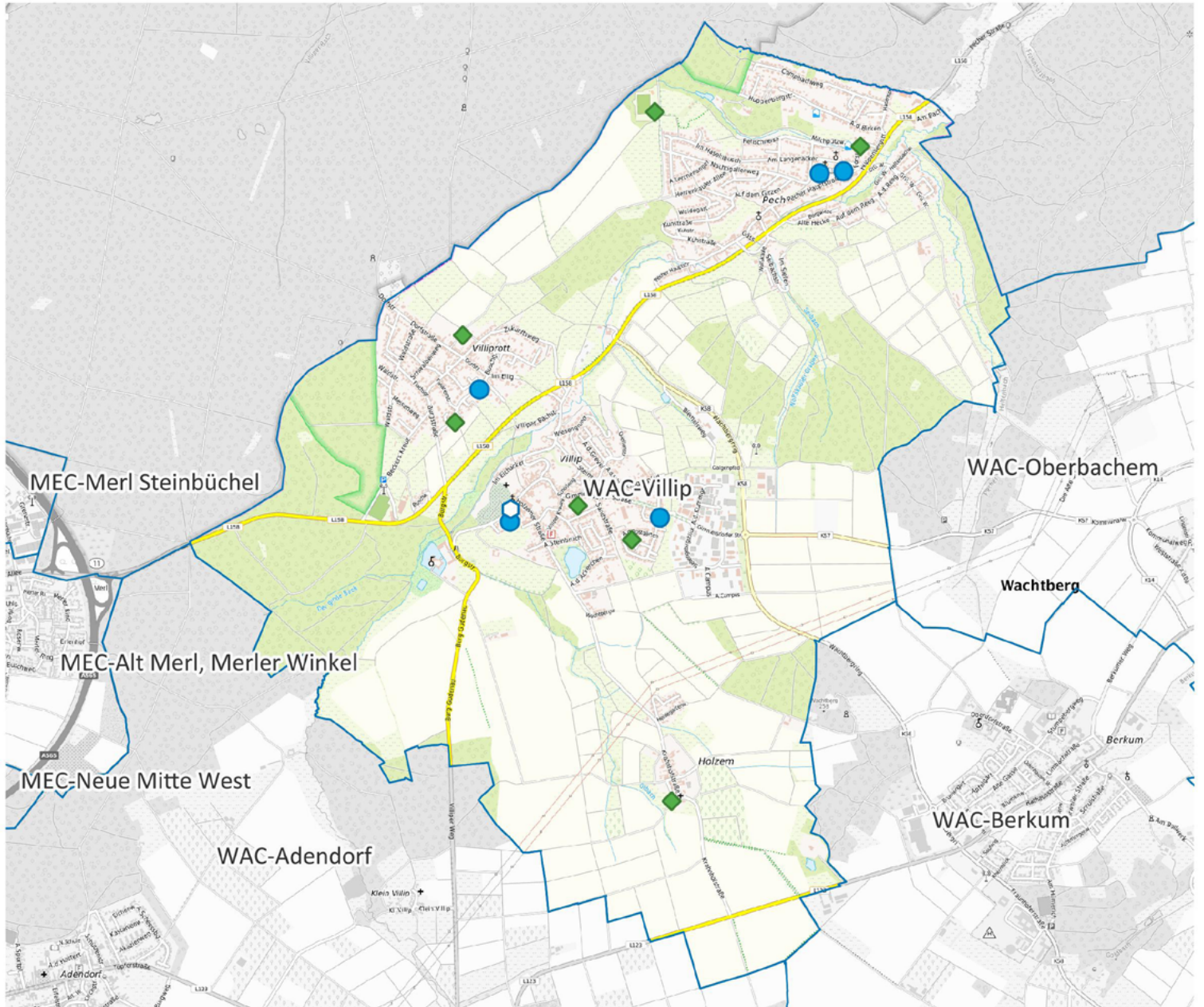
Gesamtwerte WAC im Jahr	2020	2021	2022
	G.1 Übergewicht bei Einschulung	6,2%	6,2%
G.2 Vorzeitige Sterblichkeit	215	191	171
G.3 Schwerbehinderung	7,3%	9,4%	9,3%



WAC-Villip



-  Apotheke
-  Krankenhaus
-  Grundschule
-  Kindertagesstätte
-  Spielplatz/ Bolzplatz
-  Schwimmbad
-  Quartiersgrenze



0 700 1.400 m



Land NRW (2022) / Sozialamt, Amt für Katasterwesen und
 Geoinformation des Rhein-Sieg-Kreises (2024) /
 Hintergrundkarte BKG (2020) - Lizenz dl-de/zero-2-0
 (www.govdata.de/dl-de/zero-2-0)

Quartier WAC-Villip

Altersklassen

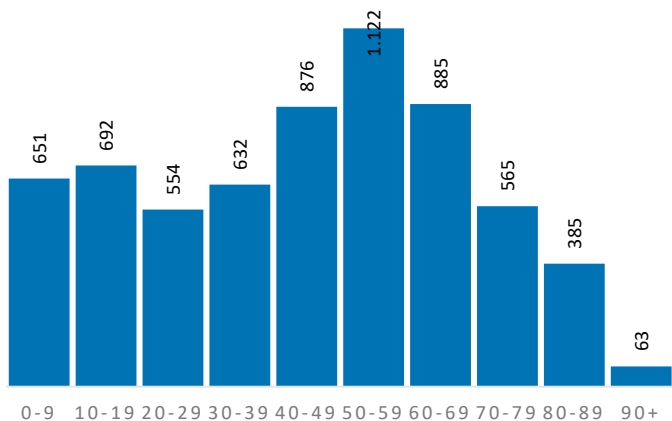

Demografische Grunddaten

	Quartier	WAC	RSK
Bevölkerung (Erstwohnung) 2022	6.425	21.109	625.312
davon: 0-19 Jahre	1.343	4.383	121.095
davon: 20-64 Jahre	3.655	12.047	365.354
davon: 65 Jahre und darüber	1.427	4.679	138.863
Durchschnittsalter	44,5	44,7	44,4
Bev. mit Migrationshintergrund	1.574	5.453	189.698

Privathaushalte

	Quartier	WAC	RSK
Einpersonenhaushalte	1.018	3.501	119.194
Privathaushalte mit Kindern	692	2.297	63.256
Alleinerziehenden-Haushalte	95	338	9.795

Aufmerksamkeitsbedarf 2022

Aufmerksamkeitsbedarf 2022

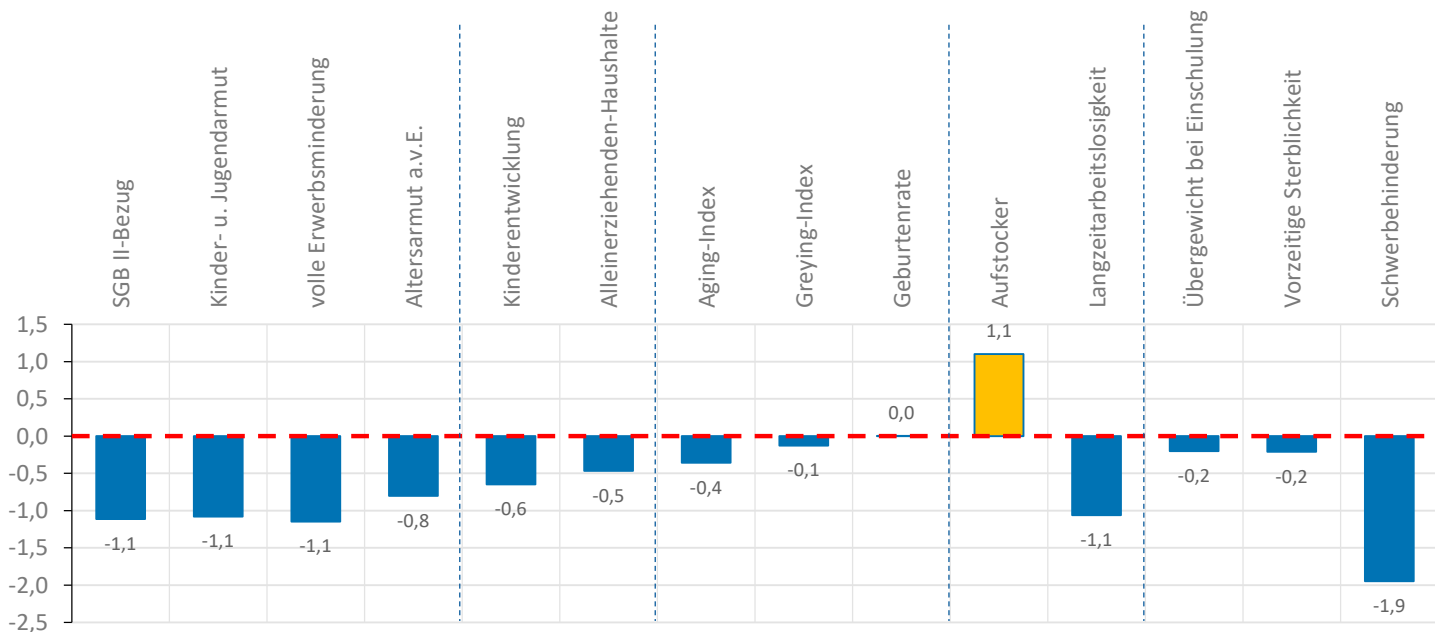
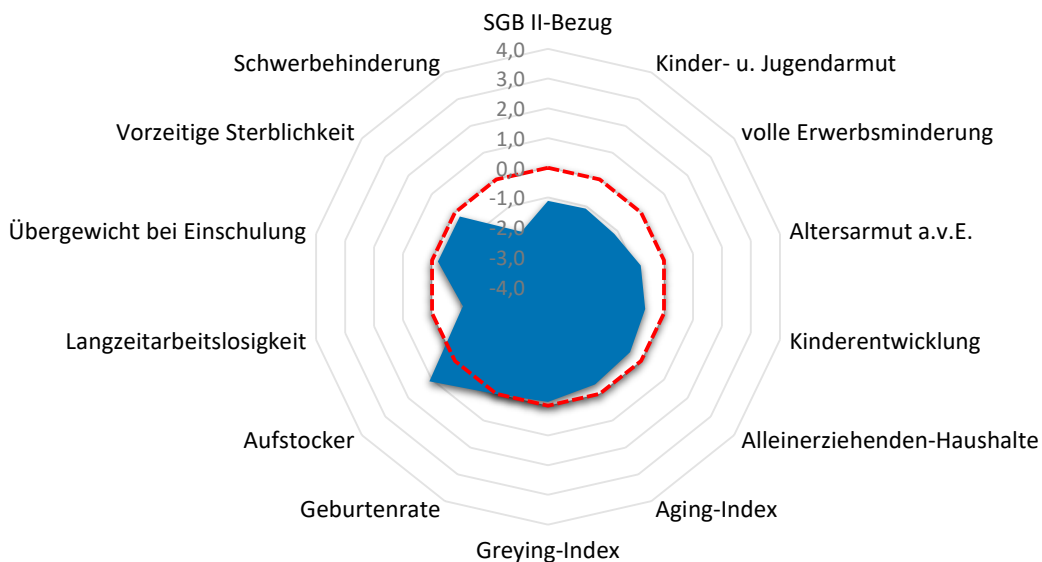

Quartier WAC-Villip

Armut	Quartier	WAC	RSK
SGB II-Bezug	2,7%	4,1%	7,2%
Kinder- u. Jugendarmut	4,2%	6,6%	11,4%
volle Erwerbsminderung	0,1%	0,2%	0,6%
Altersarmut außerhalb v. Einrichtung	1,1%	1,4%	2,6%

Bildung, Erziehung, Entwicklung	Quartier	WAC	RSK
Kinderentwicklung	23,9%	25,4%	32,6%
Alleinerziehenden-Haushalte	13,7%	14,7%	15,5%

Demografie	Quartier	WAC	RSK
Aging-Index	106	107	115
Greying-Index	46	53	48
Geburtenrate	44	42	44

Erwerbstätigkeit	Quartier	WAC	RSK
Aufstockerquote SGB II	26,7%	19,8%	21,4%
Langzeitarbeitslosigkeit	1,0%	1,3%	2,5%

Gesundheit und Wohlergehen	Quartier	WAC	RSK
Übergewicht bei Einschulung	6,0%	6,2%	7,3%
Vorzeitige Sterblichkeit	202	171	224
Schwerbehinderung	7,9%	9,3%	10,9%

Aufmerksamkeitsbedarf standard.	Quartier	WAC	RSK
insgesamt	-0,6	-0,4	0,0
Armut	-1,0	-0,8	0,0
Bildung, Erziehung	-0,6	-0,4	0,0
Demografie	-0,2	0,1	0,0
Erwerbsarbeit	0,0	-0,6	0,0
Gesundheit	-0,8	-0,5	0,0

Kita- und Schulstandorte	Quartier	WAC	RSK
Kindertageseinrichtungen	5	15	403
Grundschulen	2	5	105
Familienzentren	1	3	110

Wohn- und Betreuungsangebote	Quartier	WAC	RSK
Tagespflege-Plätze	0	0	397
stat. Kurzzeitpflege-Plätze	0	0	81
stat. Dauerpflege-Plätze	0	145	5.614
Plätze in Pflege-WGs	0	10	296
stat. EGH-Plätze	0	16	1.043
Plätze in EGH-WGs	0	0	138
Hospiz-Plätze	0	0	29

Gesundheitsversorgung	Quartier	WAC	RSK
hausärztlich tätige Ärzte	5	13	459
Apotheken	0	3	139

Zeitliche Entwicklung

WAC-Villip

In diesem letzten Abschnitt werden die Indikatorenwerte für die Themenfelder in ihrer zeitlichen Entwicklung 2020 - 2022 dargestellt. Dies erfolgt tabellarisch für die Quartiere und auch als Gesamtentwicklung für die Kommune.

Die Liniendiagramme illustrieren ergänzend die aufgeführten Daten für das Quartier. Für das Themenfeld Gesundheit ist eine zweite Skala auf der rechten Seite abgebildet, die die Werte für die frühzeitige Sterblichkeit wiedergibt.

Armut	Quartierswerte im Jahr			Gesamtwerte WAC im Jahr		
	2020	2021	2022	2020	2021	2022
A.1 SGB II-Bezug	2,2%	2,7%	2,7%	2,8%	3,7%	4,1%
A.2 Kinder- u. Jugendarmut	5,4%	4,4%	4,2%	6,1%	6,0%	6,6%
A.3 volle Erwerbsminderung	0,1%	0,2%	0,1%	0,3%	0,3%	0,2%
A.4 Altersarmut auß. v. Einrichtungen	1,2%	1,1%	1,1%	1,6%	1,6%	1,4%

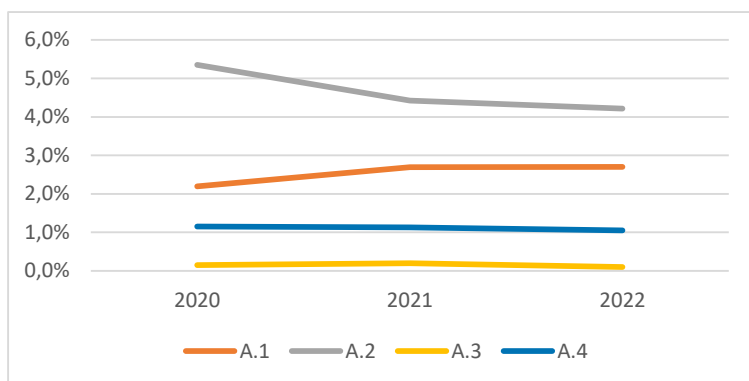

Bildung, Erziehung, Entwicklung	Quartierswerte im Jahr			Gesamtwerte WAC im Jahr		
	2020	2021	2022	2020	2021	2022
B.1 Kinderentwicklung	23,9%	23,9%	23,9%	25,4%	25,4%	25,4%
B.2 Alleinerziehenden-Haushalte	12,4%	12,4%	13,7%	14,7%	14,3%	14,7%

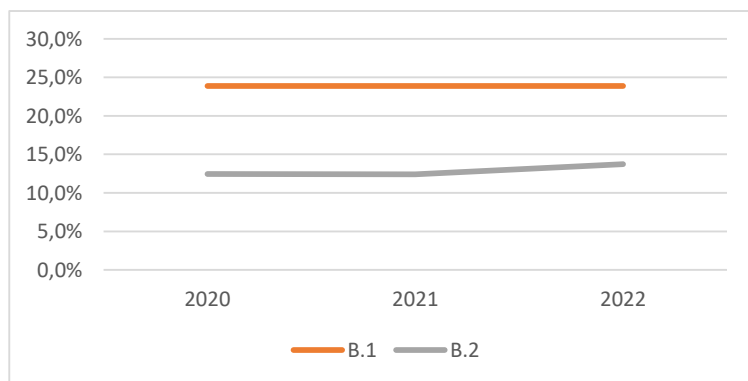

Zeitliche Entwicklung

WAC-Villip

Demografie	Quartierswerte im Jahr		
	2020	2021	2022
D.1 Aging-Index	101	106	106
D.2 Greying-Index	47	47	46
D.3 Geburtenrate	38	46	44

Gesamtwerte WAC im Jahr	2020	2021	2022
	D.1 Aging-Index	105	107
D.2 Greying-Index	53	53	53
D.3 Geburtenrate	45	45	42

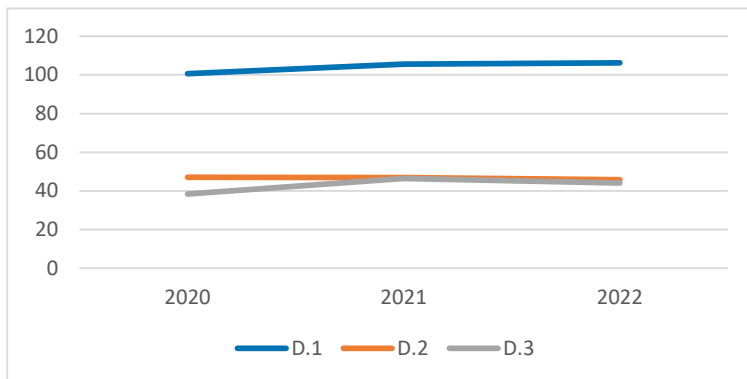

Erwerbstätigkeit	Quartierswerte im Jahr		
	2020	2021	2022
E.1 Aufstockerquote SGB II	25,2%	30,7%	26,7%
E.1 Langzeitarbeitslosigkeit	1,3%	1,4%	1,0%

Gesamtwerte WAC im Jahr	2020	2021	2022
	E.1 Aufstockerquote SGB II	25,2%	26,1%
E.1 Langzeitarbeitslosigkeit	1,5%	1,5%	1,3%

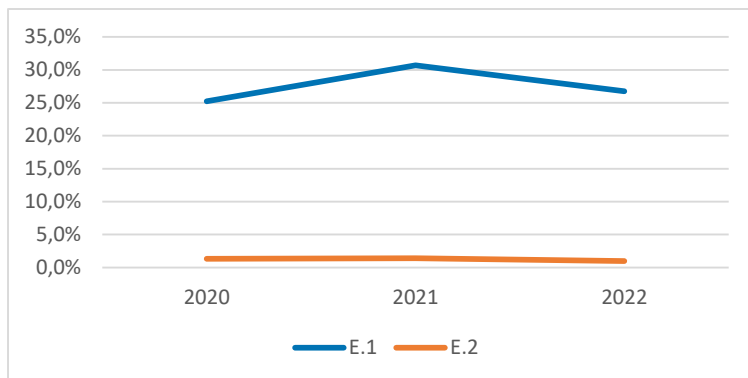



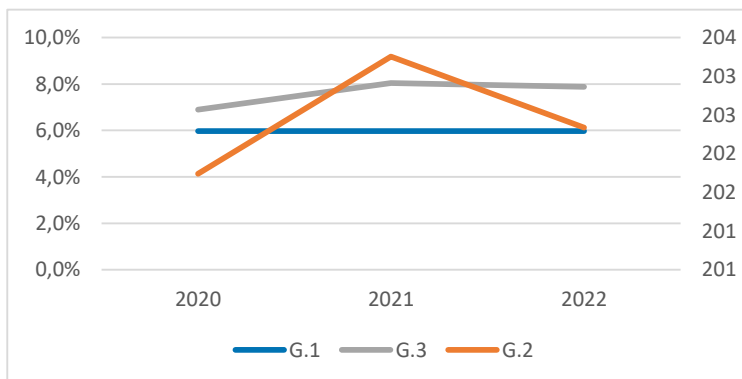

Gesundheit und Wohlergehen	Quartierswerte im Jahr		
	2020	2021	2022
G.1 Übergewicht bei Einschulung	6,0%	6,0%	6,0%
G.2 Vorzeitige Sterblichkeit	202	203	202
G.3 Schwerbehinderung	6,9%	8,0%	7,9%

Gesamtwerte WAC im Jahr	2020	2021	2022
	G.1 Übergewicht bei Einschulung	6,2%	6,2%
G.2 Vorzeitige Sterblichkeit	215	191	171
G.3 Schwerbehinderung	7,3%	9,4%	9,3%

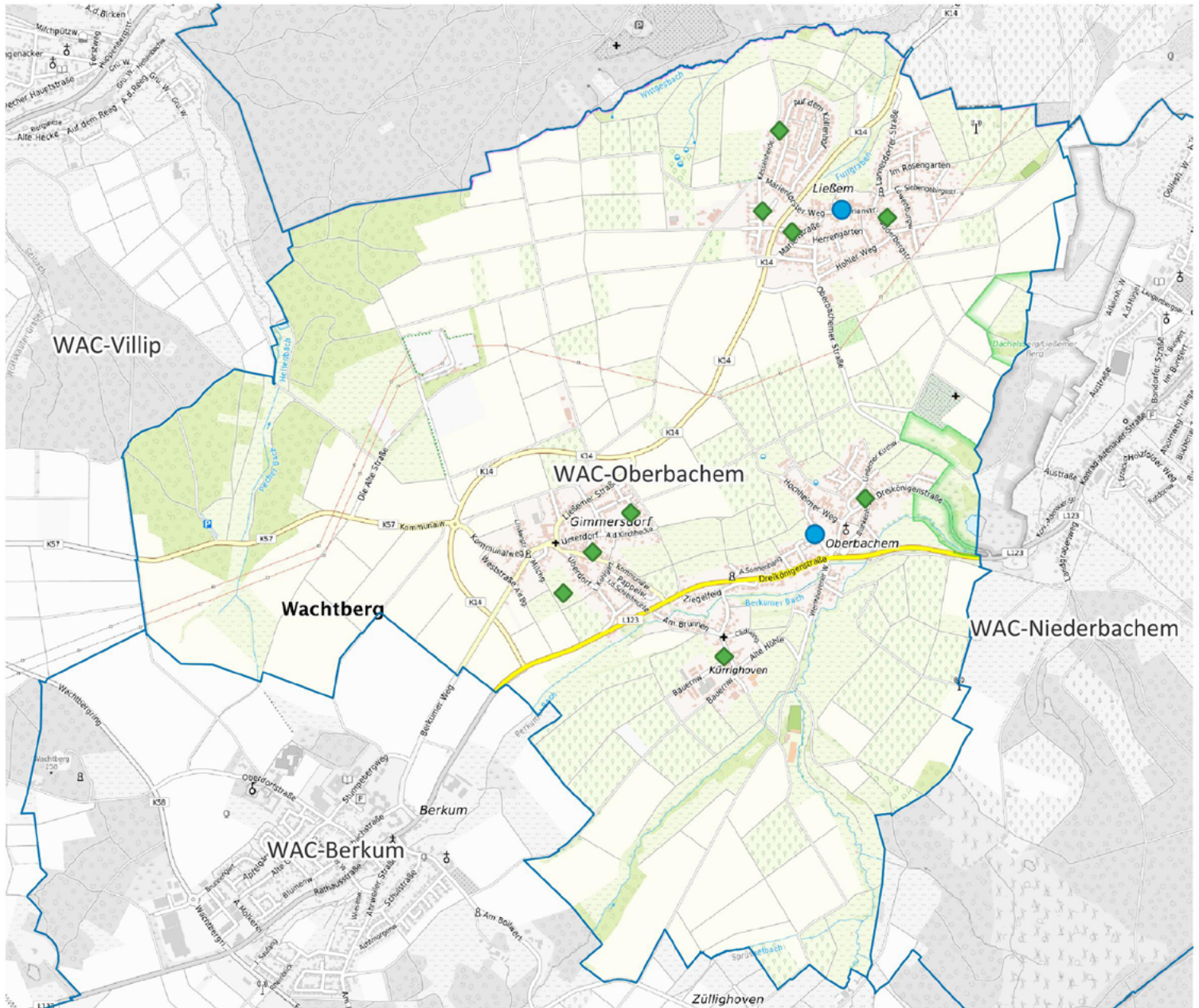

WAC-Oberbachem



-  Apotheke
-  Krankenhaus
-  Grundschule
-  Kindertagesstätte
-  Spielplatz/ Bolzplatz
-  Schwimmbad
-  Quartiersgrenze



0 500 1.000 m



Land NRW (2022) / Sozialamt, Amt für Katasterwesen und
 Geoinformation des Rhein-Sieg-Kreises (2024) /
 Hintergrundkarte BKG (2020) - Lizenz dl-de/zero-2-0
 (www.govdata.de/dl-de/zero-2-0)

Quartier WAC-Oberbachem

Altersklassen

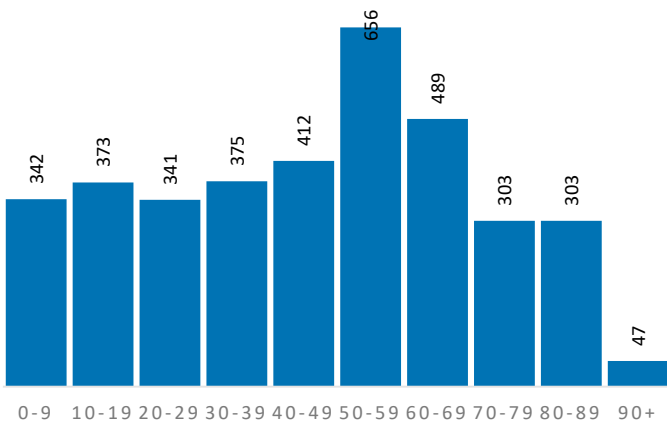

Demografische Grunddaten

	Quartier	WAC	RSK
Bevölkerung (Erstwohnung) 2022	3.641	21.109	625.312
davon: 0-19 Jahre	715	4.383	121.095
davon: 20-64 Jahre	2.087	12.047	365.354
davon: 65 Jahre und darüber	839	4.679	138.863
Durchschnittsalter	45,6	44,7	44,4
Bev. mit Migrationshintergrund	1.048	5.453	189.698

Privathaushalte

	Quartier	WAC	RSK
Einpersonenhaushalte	569	3.501	119.194
Privathaushalte mit Kindern	384	2.297	63.256
Alleinerziehenden-Haushalte	58	338	9.795

Aufmerksamkeitsbedarf 2022

Aufmerksamkeitsbedarf 2022

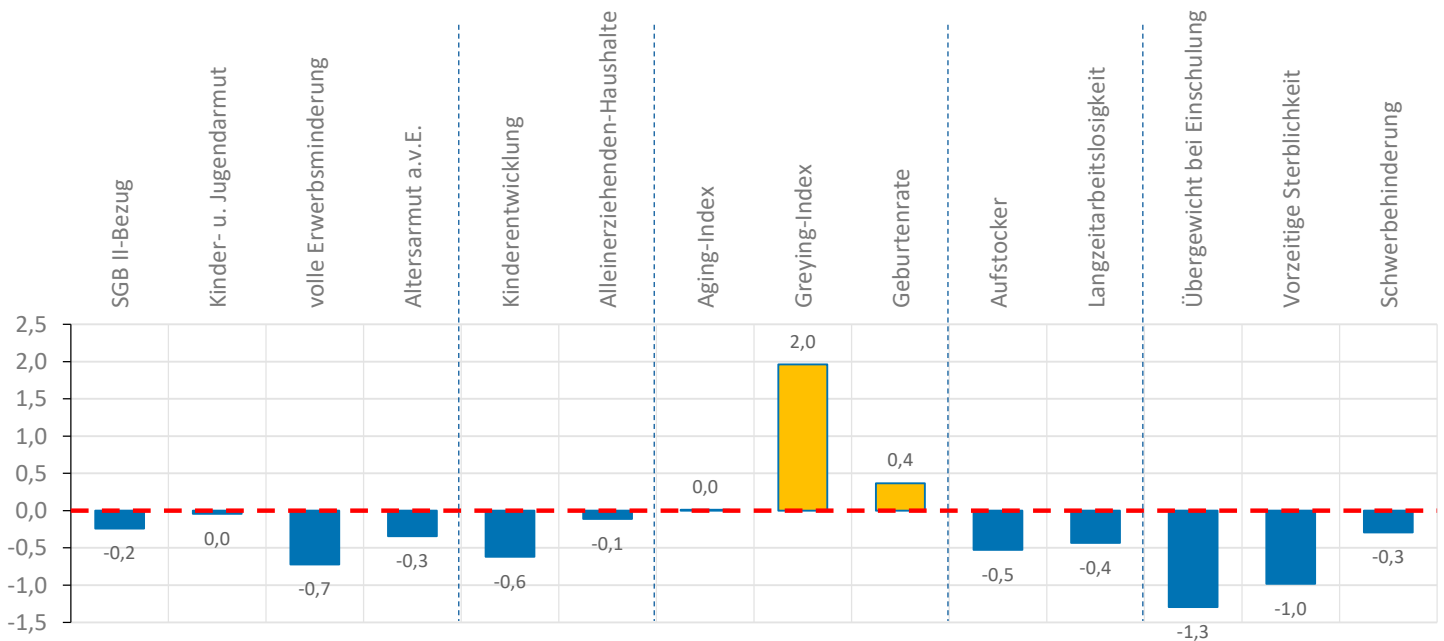
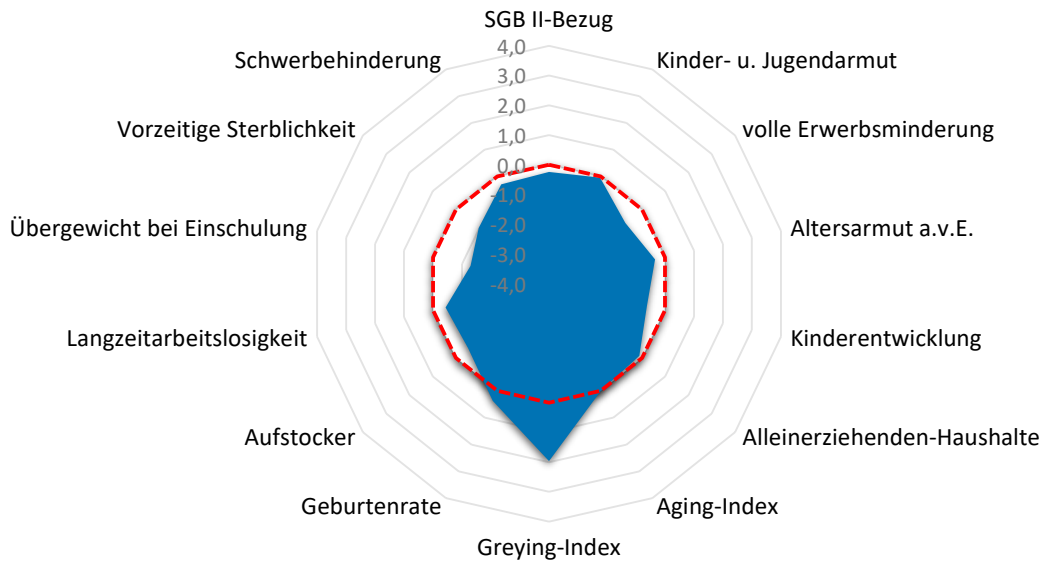

Quartier WAC-Oberbachem

Armut	Quartier	WAC	RSK
SGB II-Bezug	6,3%	4,1%	7,2%
Kinder- u. Jugendarmut	11,4%	6,6%	11,4%
volle Erwerbsminderung	0,3%	0,2%	0,6%
Altersarmut außerhalb v. Einrichtung	2,0%	1,4%	2,6%

Bildung, Erziehung, Entwicklung	Quartier	WAC	RSK
Kinderentwicklung	24,2%	25,4%	32,6%
Alleinerziehenden-Haushalte	15,1%	14,7%	15,5%

Demografie	Quartier	WAC	RSK
Aging-Index	117	107	115
Greying-Index	72	53	48
Geburtenrate	41	42	44

Erwerbstätigkeit	Quartier	WAC	RSK
Aufstockerquote SGB II	18,9%	19,8%	21,4%
Langzeitarbeitslosigkeit	1,9%	1,3%	2,5%

Gesundheit und Wohlergehen	Quartier	WAC	RSK
Übergewicht bei Einschulung	0,0%	6,2%	7,3%
Vorzeitige Sterblichkeit	110	171	224
Schwerbehinderung	10,3%	9,3%	10,9%

Aufmerksamkeitsbedarf standard.	Quartier	WAC	RSK
insgesamt	-0,2	-0,4	0,0
Armut	-0,3	-0,8	0,0
Bildung, Erziehung	-0,4	-0,4	0,0
Demografie	0,8	0,1	0,0
Erwerbsarbeit	-0,5	-0,6	0,0
Gesundheit	-0,9	-0,5	0,0

Kita- und Schulstandorte	Quartier	WAC	RSK
Kindertageseinrichtungen	2	15	403
Grundschulen	0	5	105
Familienzentren	0	3	110

Wohn- und Betreuungsangebote	Quartier	WAC	RSK
Tagespflege-Plätze	0	0	397
stat. Kurzzeitpflege-Plätze	0	0	81
stat. Dauerpflege-Plätze	0	145	5.614
Plätze in Pflege-WGs	0	10	296
stat. EGH-Plätze	0	16	1.043
Plätze in EGH-WGs	0	0	138
Hospiz-Plätze	0	0	29

Gesundheitsversorgung	Quartier	WAC	RSK
hausärztlich tätige Ärzte	3	13	459
Apotheken	0	3	139

Zeitliche Entwicklung

WAC-Oberbachem

In diesem letzten Abschnitt werden die Indikatorenwerte für die Themenfelder in ihrer zeitlichen Entwicklung 2020 - 2022 dargestellt. Dies erfolgt tabellarisch für die Quartiere und auch als Gesamtentwicklung für die Kommune.

Die Liniendiagramme illustrieren ergänzend die aufgeführten Daten für das Quartier. Für das Themenfeld Gesundheit ist eine zweite Skala auf der rechten Seite abgebildet, die die Werte für die frühzeitige Sterblichkeit wiedergibt.

Armut	Quartierswerte im Jahr			Gesamtwerte WAC im Jahr		
	2020	2021	2022	2020	2021	2022
A.1 SGB II-Bezug	3,9%	6,2%	6,3%	2,8%	3,7%	4,1%
A.2 Kinder- u. Jugendarmut	11,3%	11,7%	11,4%	6,1%	6,0%	6,6%
A.3 volle Erwerbsminderung	0,3%	0,5%	0,3%	0,3%	0,3%	0,2%
A.4 Altersarmut auß. v. Einrichtungen	1,9%	2,0%	2,0%	1,6%	1,6%	1,4%

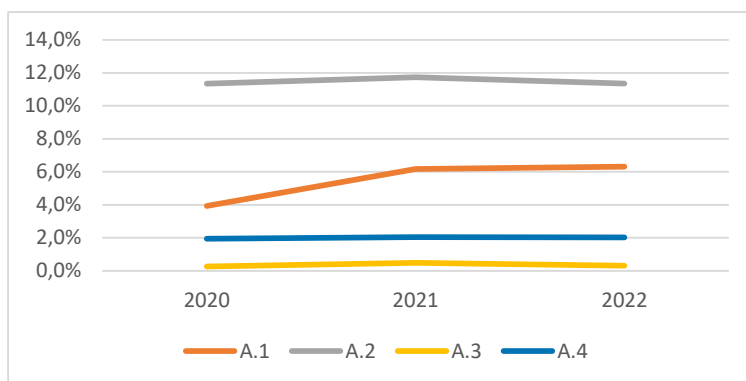

Bildung, Erziehung, Entwicklung	Quartierswerte im Jahr			Gesamtwerte WAC im Jahr		
	2020	2021	2022	2020	2021	2022
B.1 Kinderentwicklung	24,2%	24,2%	24,2%	25,4%	25,4%	25,4%
B.2 Alleinerziehenden-Haushalte	17,3%	15,7%	15,1%	14,7%	14,3%	14,7%

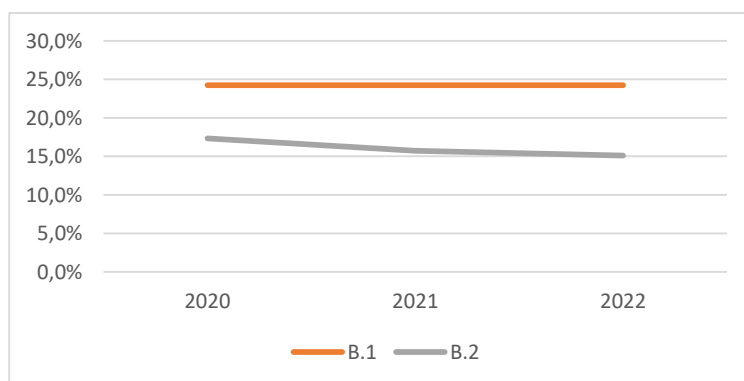

Zeitliche Entwicklung

WAC-Oberbachem

Demografie	Quartierswerte im Jahr		
	2020	2021	2022
D.1 Aging-Index	116	118	117
D.2 Greying-Index	65	69	72
D.3 Geburtenrate	49	42	41

Gesamtwerte WAC im Jahr	2020	2021	2022
	D.1 Aging-Index	105	107
D.2 Greying-Index	53	53	53
D.3 Geburtenrate	45	45	42

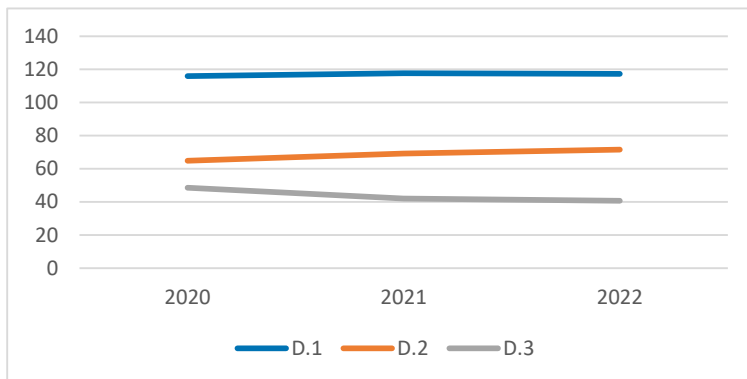

Erwerbstätigkeit	Quartierswerte im Jahr		
	2020	2021	2022
E.1 Aufstockerquote SGB II	27,5%	25,5%	18,9%
E.1 Langzeitarbeitslosigkeit	1,5%	2,1%	1,9%

Gesamtwerte WAC im Jahr	2020	2021	2022
	E.1 Aufstockerquote SGB II	25,2%	26,1%
E.1 Langzeitarbeitslosigkeit	1,5%	1,5%	1,3%

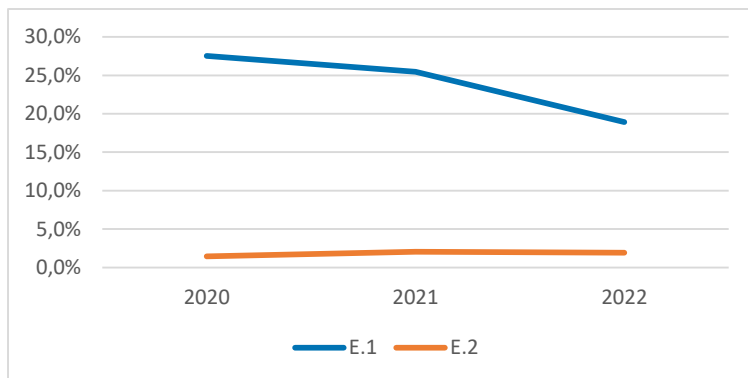

Gesundheit und Wohlergehen	Quartierswerte im Jahr		
	2020	2021	2022
G.1 Übergewicht bei Einschulung	0,0%	0,0%	0,0%
G.2 Vorzeitige Sterblichkeit	251	139	110
G.3 Schwerbehinderung	7,6%	10,3%	10,3%

Gesamtwerte WAC im Jahr	2020	2021	2022
	G.1 Übergewicht bei Einschulung	6,2%	6,2%
G.2 Vorzeitige Sterblichkeit	215	191	171
G.3 Schwerbehinderung	7,3%	9,4%	9,3%

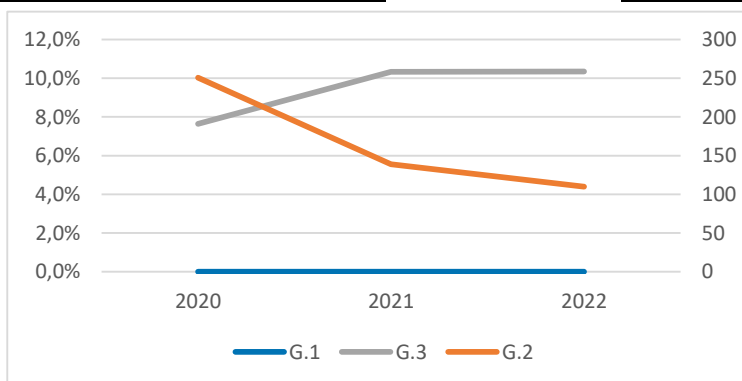

WAC-Niederbachem

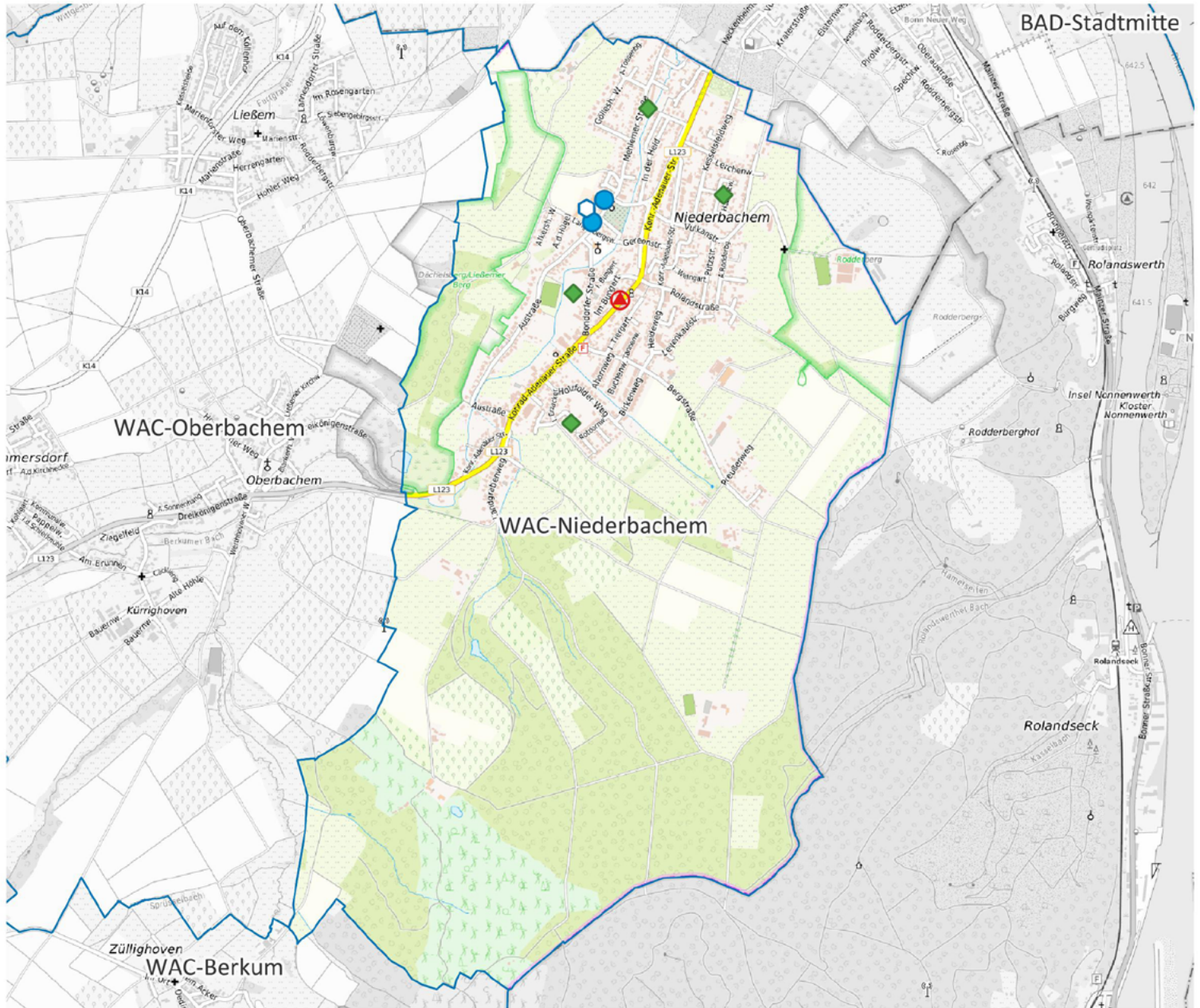

-  Apotheke
-  Krankenhaus
-  Grundschule
-  Kindertagesstätte
-  Spielplatz/ Bolzplatz
-  Schwimmbad
-  Quartiersgrenze

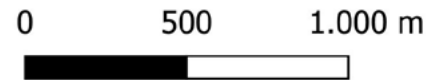

Land NRW (2022) / Sozialamt, Amt für Katasterwesen und Geoinformation des Rhein-Sieg-Kreises (2024) / Hintergrundkarte BKG (2020) - Lizenz dl-de/zero-2-0 (www.govdata.de/dl-de/zero-2-0)

Quartier WAC-Niederbachem

Altersklassen

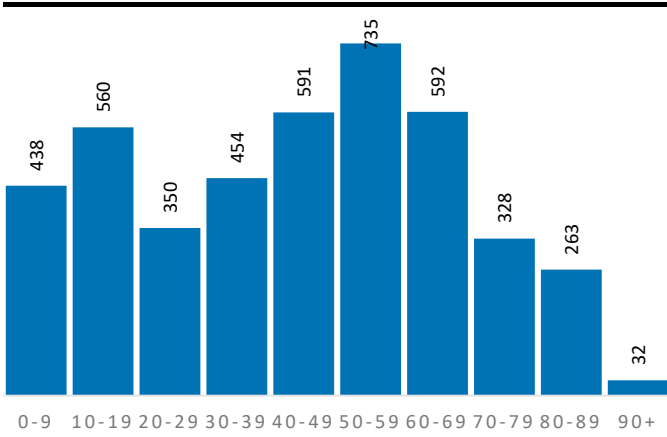

Demografische Grunddaten

	Quartier	WAC	RSK
Bevölkerung (Erstwohnung) 2022	4.343	21.109	625.312
davon: 0-19 Jahre	998	4.383	121.095
davon: 20-64 Jahre	2.477	12.047	365.354
davon: 65 Jahre und darüber	868	4.679	138.863
Durchschnittsalter	43,3	44,7	44,4
Bev. mit Migrationshintergrund	1.244	5.453	189.698

Privathaushalte

	Quartier	WAC	RSK
Einpersonenhaushalte	745	3.501	119.194
Privathaushalte mit Kindern	507	2.297	63.256
Alleinerziehenden-Haushalte	84	338	9.795

Aufmerksamkeitsbedarf 2022

Aufmerksamkeitsbedarf 2022

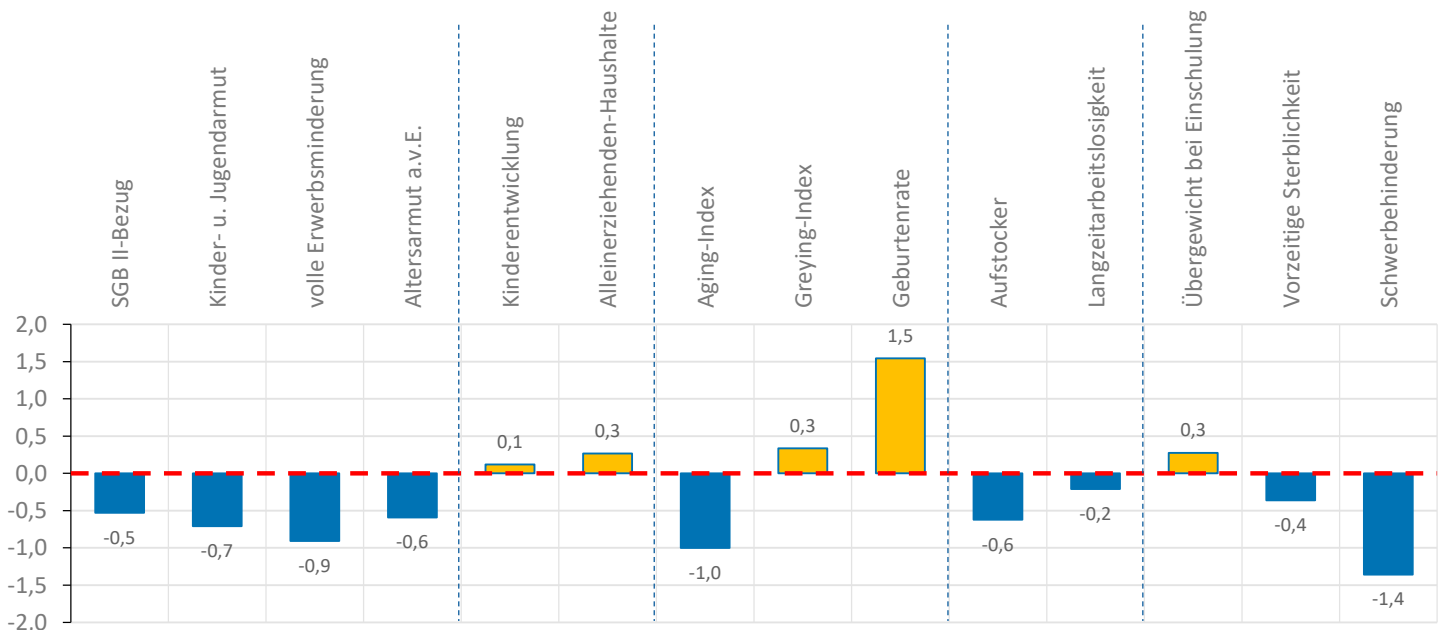
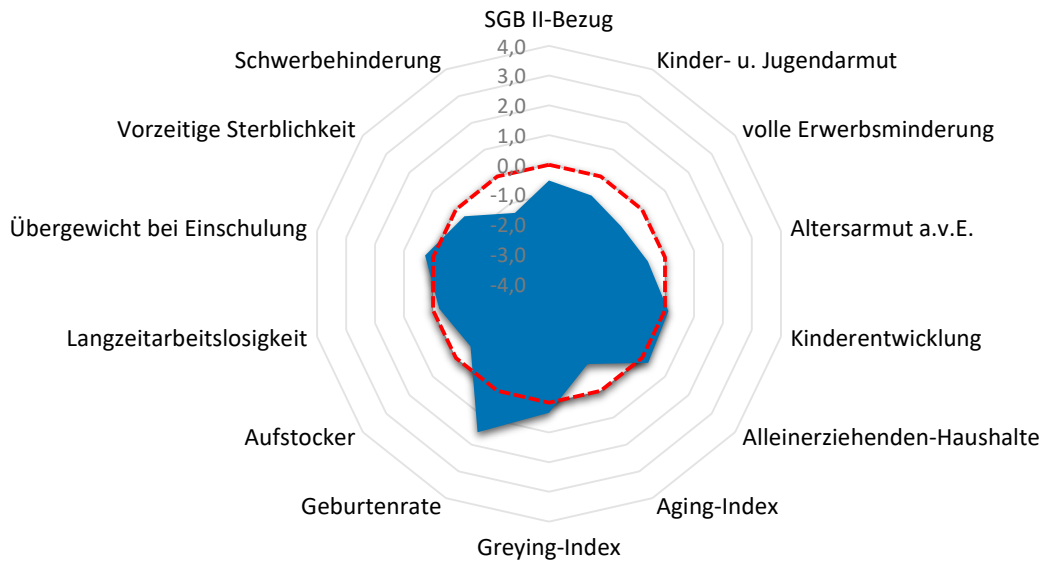

Quartier WAC-Niederbachem

Armut	Quartier	WAC	RSK
SGB II-Bezug	5,1%	4,1%	7,2%
Kinder- u. Jugendarmut	6,8%	6,6%	11,4%
volle Erwerbsminderung	0,2%	0,2%	0,6%
Altersarmut außerhalb v. Einrichtung	1,5%	1,4%	2,6%

Bildung, Erziehung, Entwicklung	Quartier	WAC	RSK
Kinderentwicklung	33,3%	25,4%	32,6%
Alleinerziehenden-Haushalte	16,6%	14,7%	15,5%

Demografie	Quartier	WAC	RSK
Aging-Index	87	107	115
Greying-Index	51	53	48
Geburtenrate	30	42	44

Erwerbstätigkeit	Quartier	WAC	RSK
Aufstockerquote SGB II	18,5%	19,8%	21,4%
Langzeitarbeitslosigkeit	2,2%	1,3%	2,5%

Gesundheit und Wohlergehen	Quartier	WAC	RSK
Übergewicht bei Einschulung	8,6%	6,2%	7,3%
Vorzeitige Sterblichkeit	184	171	224
Schwerbehinderung	8,8%	9,3%	10,9%

Aufmerksamkeitsbedarf standard.	Quartier	WAC	RSK
insgesamt	-0,3	-0,4	0,0
Armut	-0,7	-0,8	0,0
Bildung, Erziehung	0,2	-0,4	0,0
Demografie	0,3	0,1	0,0
Erwerbsarbeit	-0,4	-0,6	0,0
Gesundheit	-0,5	-0,5	0,0

Kita- und Schulstandorte	Quartier	WAC	RSK
Kindertageseinrichtungen	2	15	403
Grundschulen	1	5	105
Familienzentren	1	3	110

Wohn- und Betreuungsangebote	Quartier	WAC	RSK
Tagespflege-Plätze	0	0	397
stat. Kurzzeitpflege-Plätze	0	0	81
stat. Dauerpflege-Plätze	0	145	5.614
Plätze in Pflege-WGs	0	10	296
stat. EGH-Plätze	0	16	1.043
Plätze in EGH-WGs	0	0	138
Hospiz-Plätze	0	0	29

Gesundheitsversorgung	Quartier	WAC	RSK
hausärztlich tätige Ärzte	2	13	459
Apotheken	1	3	139

Zeitliche Entwicklung

WAC-Niederbachem

In diesem letzten Abschnitt werden die Indikatorenwerte für die Themenfelder in ihrer zeitlichen Entwicklung 2020 - 2022 dargestellt. Dies erfolgt tabellarisch für die Quartiere und auch als Gesamtentwicklung für die Kommune.

Die Liniendiagramme illustrieren ergänzend die aufgeführten Daten für das Quartier. Für das Themenfeld Gesundheit ist eine zweite Skala auf der rechten Seite abgebildet, die die Werte für die frühzeitige Sterblichkeit wiedergibt.

Armut	Quartierswerte im Jahr			Gesamtwerte WAC im Jahr		
	2020	2021	2022	2020	2021	2022
A.1 SGB II-Bezug	3,1%	4,0%	5,1%	2,8%	3,7%	4,1%
A.2 Kinder- u. Jugendarmut	4,6%	4,0%	6,8%	6,1%	6,0%	6,6%
A.3 volle Erwerbsminderung	0,2%	0,2%	0,2%	0,3%	0,3%	0,2%
A.4 Altersarmut auß. v. Einrichtungen	1,9%	1,5%	1,5%	1,6%	1,6%	1,4%

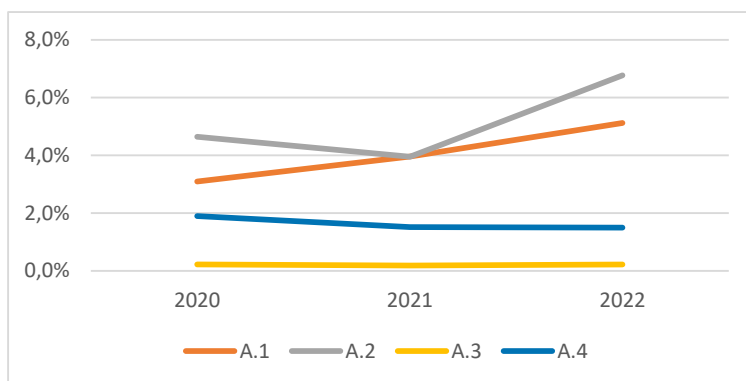

Bildung, Erziehung, Entwicklung	Quartierswerte im Jahr			Gesamtwerte WAC im Jahr		
	2020	2021	2022	2020	2021	2022
B.1 Kinderentwicklung	33,3%	33,3%	33,3%	25,4%	25,4%	25,4%
B.2 Alleinerziehenden-Haushalte	16,8%	15,1%	16,6%	14,7%	14,3%	14,7%

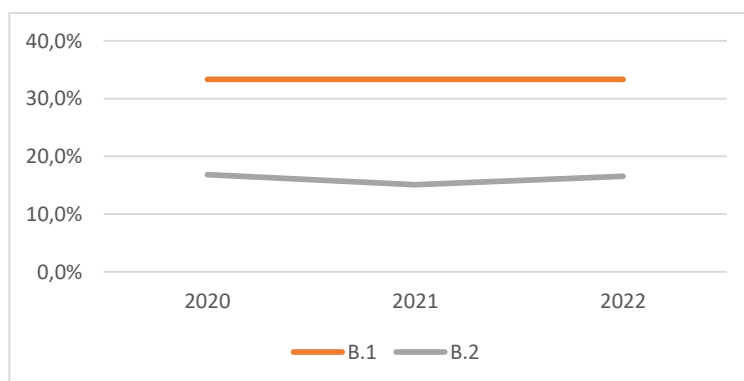

Zeitliche Entwicklung

WAC-Niederbachem

Demografie	Quartierswerte im Jahr		
	2020	2021	2022
D.1 Aging-Index	90	89	87
D.2 Greying-Index	53	52	51
D.3 Geburtenrate	40	43	30

Gesamtwerte WAC im Jahr	2020	2021	2022
	D.1 Aging-Index	105	107
D.2 Greying-Index	53	53	53
D.3 Geburtenrate	45	45	42

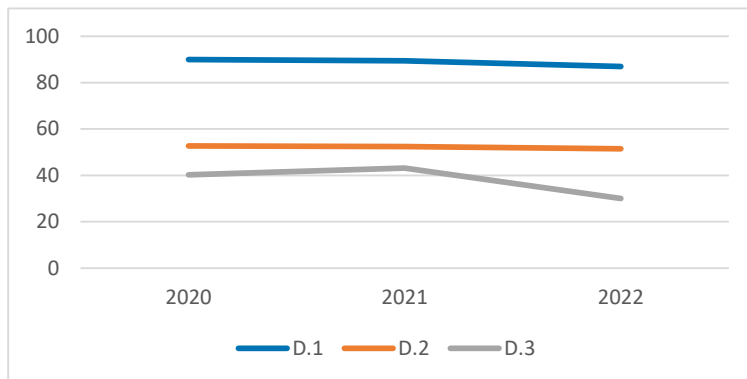

Erwerbstätigkeit	Quartierswerte im Jahr		
	2020	2021	2022
E.1 Aufstockerquote SGB II	23,8%	23,1%	18,5%
E.1 Langzeitarbeitslosigkeit	2,0%	1,9%	2,2%

Gesamtwerte WAC im Jahr	2020	2021	2022
	E.1 Aufstockerquote SGB II	25,2%	26,1%
E.1 Langzeitarbeitslosigkeit	1,5%	1,5%	1,3%

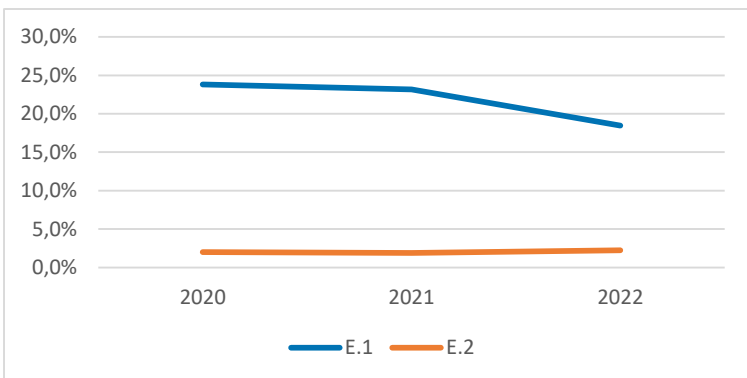

Gesundheit und Wohlergehen	Quartierswerte im Jahr		
	2020	2021	2022
G.1 Übergewicht bei Einschulung	8,6%	8,6%	8,6%
G.2 Vorzeitige Sterblichkeit	189	164	184
G.3 Schwerbehinderung	7,1%	9,0%	8,8%

Gesamtwerte WAC im Jahr	2020	2021	2022
	G.1 Übergewicht bei Einschulung	6,2%	6,2%
G.2 Vorzeitige Sterblichkeit	215	191	171
G.3 Schwerbehinderung	7,3%	9,4%	9,3%

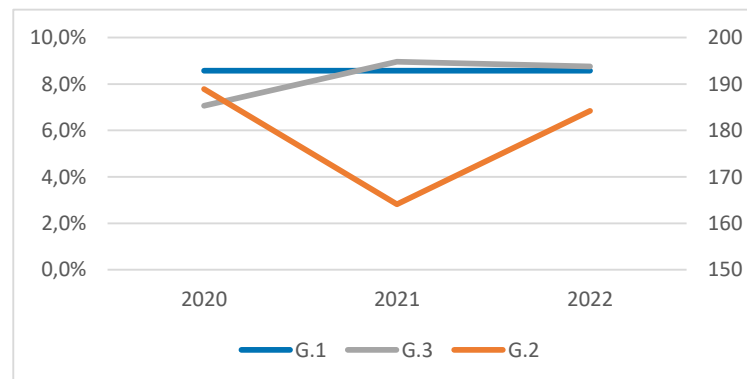

Gemeinde Windeck

WIN-Rosbach, Hurst, Au

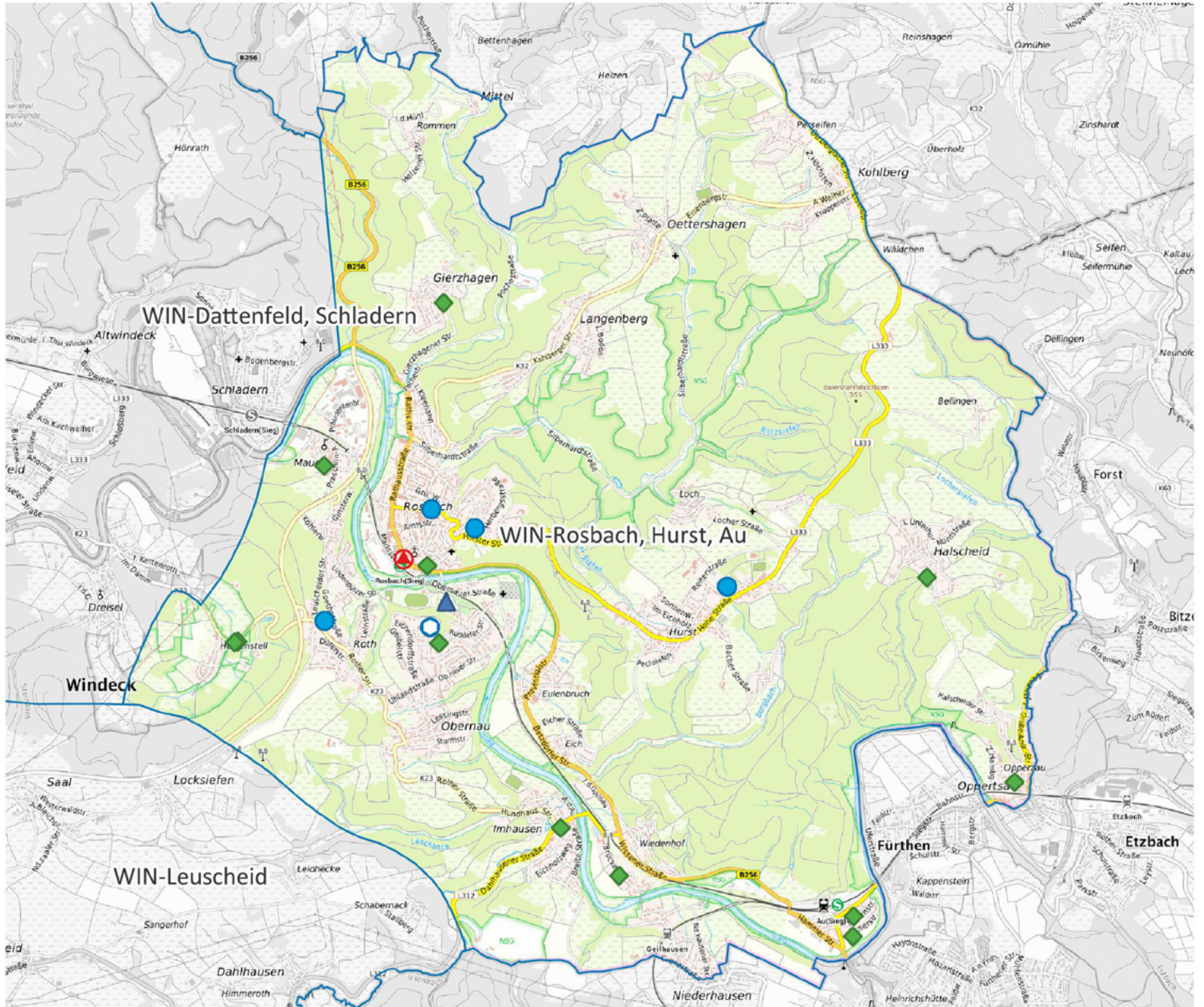

-  Apotheke
-  Krankenhaus
-  Grundschule
-  Kindertagesstätte
-  Spielplatz/ Bolzplatz
-  Schwimmbad
-  Quartiersgrenze



Land NRW (2022) / Sozialamt, Amt für Katasterwesen und Geoinformation des Rhein-Sieg-Kreises (2024) / Hintergrundkarte BKG (2020) - Lizenz dl-de/zero-2-0 (www.govdata.de/dl-de/zero-2-0)

Quartier WIN-Rosbach, Hurst, Au

Altersklassen

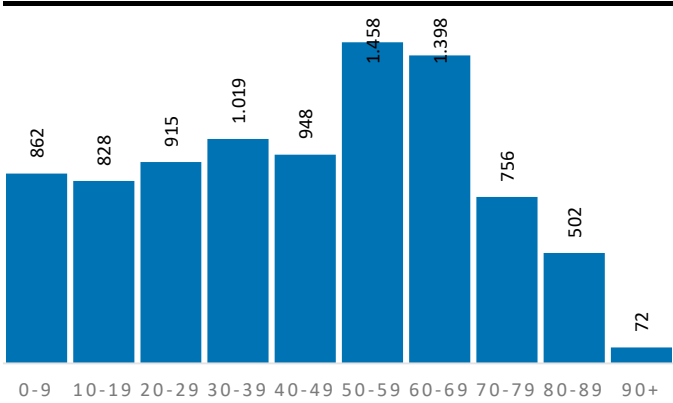

Demografische Grunddaten

	Quartier	WIN	RSK
Bevölkerung (Erstwohnung) 2022	8.758	19.793	625.312
davon: 0-19 Jahre	1.690	3.661	121.095
davon: 20-64 Jahre	5.125	11.507	365.354
davon: 65 Jahre und darüber	1.943	4.625	138.863
Durchschnittsalter	44,5	45,4	44,4
Bev. mit Migrationshintergrund	1.737	3.577	189.698

Privathaushalte

	Quartier	WIN	RSK
Einpersonenhaushalte	1.473	3.770	119.194
Privathaushalte mit Kindern	850	1.884	63.256
Alleinerziehenden-Haushalte	135	333	9.795

Aufmerksamkeitsbedarf 2022

Aufmerksamkeitsbedarf 2022

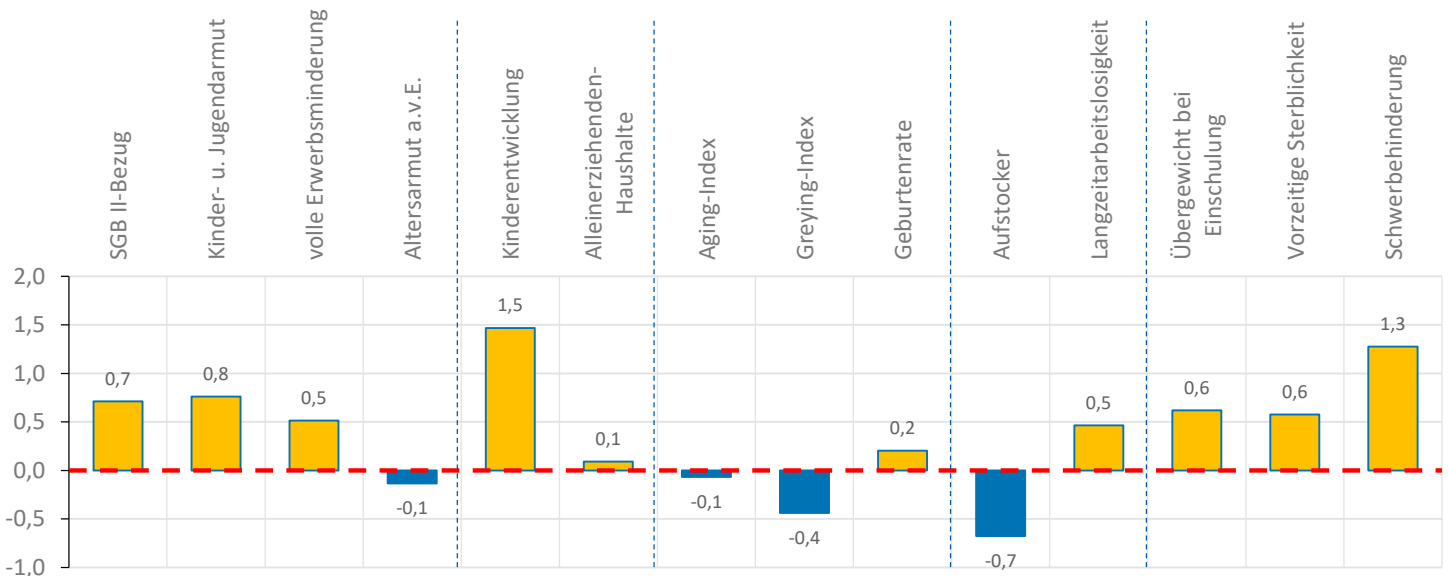
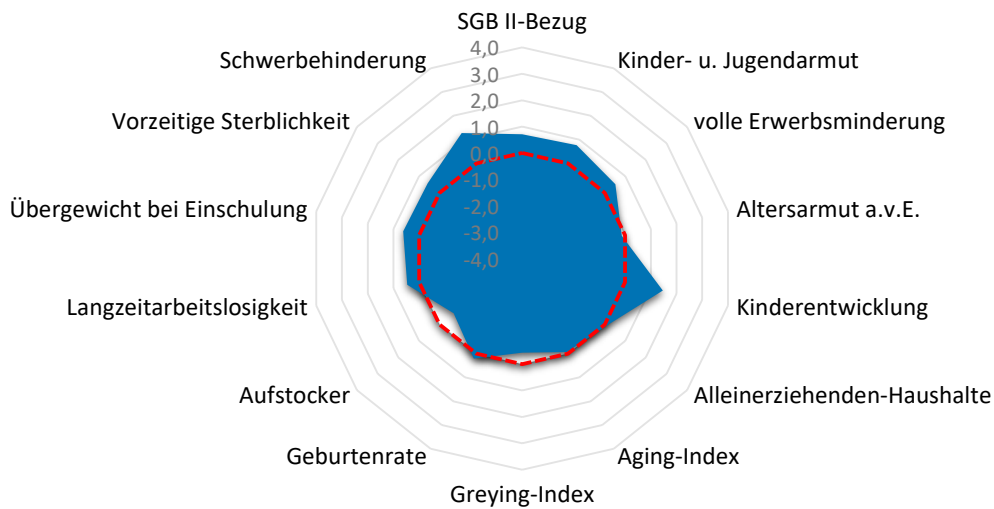

Quartier WIN-Rosbach, Hurst, Au

Armut	Quartier	WIN	RSK
SGB II-Bezug	10,3%	9,3%	7,2%
Kinder- u. Jugendarmut	16,9%	14,7%	11,4%
volle Erwerbsminderung	0,9%	0,8%	0,6%
Altersarmut außerhalb v. Einrichtung	2,5%	2,2%	2,6%

Bildung, Erziehung, Entwicklung	Quartier	WIN	RSK
Kinderentwicklung	50,0%	47,0%	32,6%
Alleinerziehenden-Haushalte	15,9%	17,7%	15,5%

Demografie	Quartier	WIN	RSK
Aging-Index	115	126	115
Greying-Index	42	41	48
Geburtenrate	42	42	44

Erwerbstätigkeit	Quartier	WIN	RSK
Aufstockerquote SGB II	18,2%	17,5%	21,4%
Langzeitarbeitslosigkeit	3,2%	3,6%	2,5%

Gesundheit und Wohlergehen	Quartier	WIN	RSK
Übergewicht bei Einschulung	10,5%	8,2%	7,3%
Vorzeitige Sterblichkeit	297	379	224
Schwerbehinderung	12,7%	13,2%	10,9%

Aufmerksamkeitsbedarf standard.	Quartier	WIN	RSK
insgesamt	0,4	0,4	0,0
Armut	0,5	0,3	0,0
Bildung, Erziehung	0,8	0,9	0,0
Demografie	-0,1	0,0	0,0
Erwerbsarbeit	-0,1	-0,1	0,0
Gesundheit	0,8	1,0	0,0

Kita- und Schulstandorte	Quartier	WIN	RSK
Kindertageseinrichtungen	5	13	403
Grundschulen	1	5	105
Familienzentren	1	2	110

Wohn- und Betreuungsangebote	Quartier	WIN	RSK
Tagespflege-Plätze	0	11	397
stat. Kurzzeitpflege-Plätze	0	0	81
stat. Dauerpflege-Plätze	90	248	5.614
Plätze in Pflege-WGs	0	0	296
stat. EGH-Plätze	0	0	1.043
Plätze in EGH-WGs	0	0	138
Hospiz-Plätze	0	0	29

Gesundheitsversorgung	Quartier	WIN	RSK
hausärztlich tätige Ärzte	3	15	459
Apotheken	1	4	139

Zeitliche Entwicklung

WIN-Rosbach, Hurst, Au

In diesem letzten Abschnitt werden die Indikatorenwerte für die Themenfelder in ihrer zeitlichen Entwicklung 2020 - 2022 dargestellt. Dies erfolgt tabellarisch für die Quartiere und auch als Gesamtentwicklung für die Kommune.

Die Liniendiagramme illustrieren ergänzend die aufgeführten Daten für das Quartier. Für das Themenfeld Gesundheit ist eine zweite Skala auf der rechten Seite abgebildet, die die Werte für die frühzeitige Sterblichkeit wiedergibt.

Armut	Quartierswerte im Jahr			Gesamtwerte WIN im Jahr		
	2020	2021	2022	2020	2021	2022
A.1 SGB II-Bezug	7,3%	10,0%	10,3%	6,6%	8,8%	9,3%
A.2 Kinder- u. Jugendarmut	17,0%	16,9%	16,9%	14,3%	14,4%	14,7%
A.3 volle Erwerbsminderung	0,8%	0,8%	0,9%	0,8%	0,8%	0,8%
A.4 Altersarmut auß. v. Einrichtungen	2,6%	2,9%	2,5%	2,2%	2,1%	2,2%

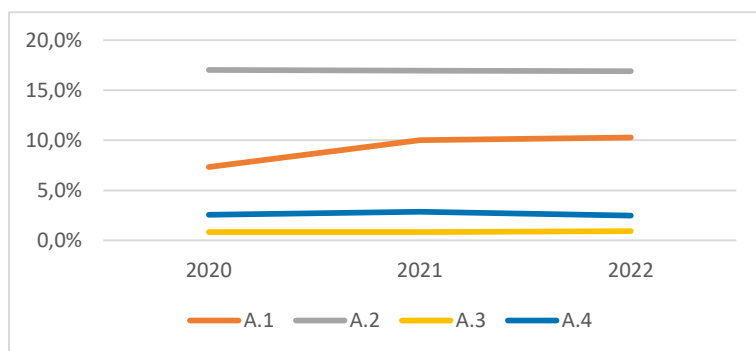

Bildung, Erziehung, Entwicklung	Quartierswerte im Jahr			Gesamtwerte WIN im Jahr		
	2020	2021	2022	2020	2021	2022
B.1 Kinderentwicklung	50,0%	50,0%	50,0%	47,0%	47,0%	47,0%
B.2 Alleinerziehenden-Haushalte	15,8%	16,2%	15,9%	17,2%	17,3%	17,7%

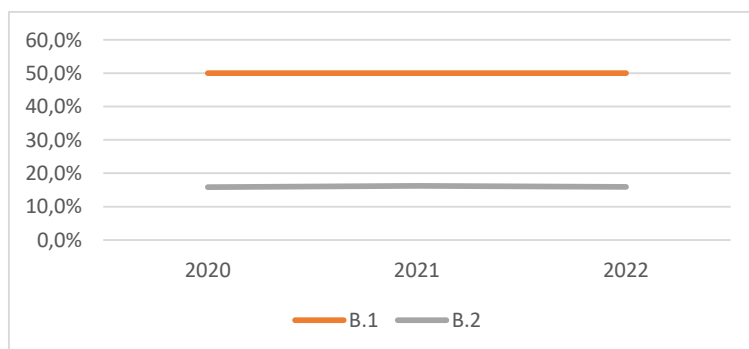

Zeitliche Entwicklung

WIN-Rosbach, Hurst, Au

Demografie	Quartierswerte im Jahr			Gesamtwerte WIN im Jahr		
	2020	2021	2022	2020	2021	2022
D.1 Aging-Index	113	117	115	126	128	126
D.2 Greying-Index	44	45	42	44	44	41
D.3 Geburtenrate	51	32	42	48	31	42

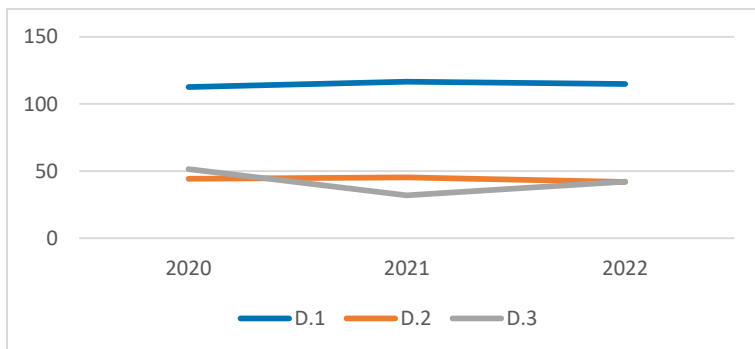

Erwerbstätigkeit	Quartierswerte im Jahr			Gesamtwerte WIN im Jahr		
	2020	2021	2022	2020	2021	2022
E.1 Aufstockerquote SGB II	19,7%	18,9%	18,2%	20,0%	18,5%	17,5%
E.1 Langzeitarbeitslosigkeit	3,6%	3,9%	3,2%	3,7%	4,0%	3,6%

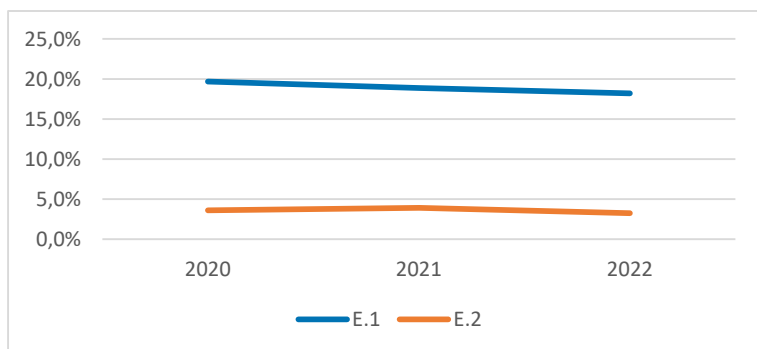



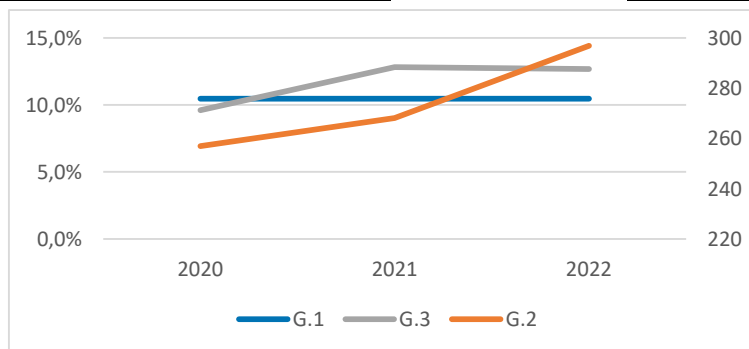

Gesundheit und Wohlergehen	Quartierswerte im Jahr			Gesamtwerte WIN im Jahr		
	2020	2021	2022	2020	2021	2022
G.1 Übergewicht bei Einschulung	10,5%	10,5%	10,5%	8,2%	8,2%	8,2%
G.2 Vorzeitige Sterblichkeit	257	268	297	350	278	379
G.3 Schwerbehinderung	9,6%	12,8%	12,7%	10,5%	13,5%	13,2%

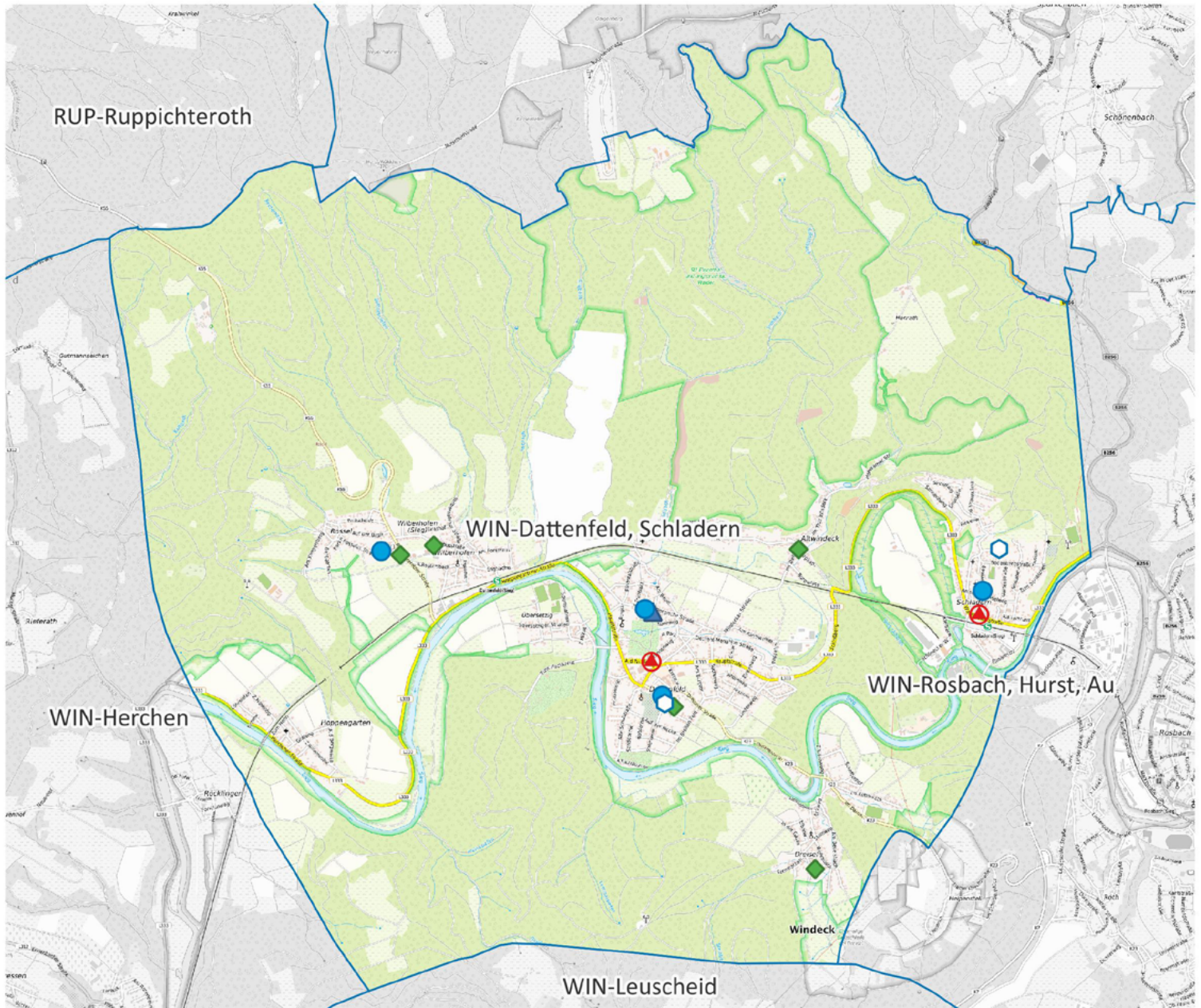

WIN-Dattenfeld, Schladern



-  Apotheke
-  Krankenhaus
-  Grundschule
-  Kindertagesstätte
-  Spielplatz/ Bolzplatz
-  Schwimmbad
-  Quartiersgrenze



0 900 1.800 m



Land NRW (2022) / Sozialamt, Amt für Katasterwesen und
 Geoinformation des Rhein-Sieg-Kreises (2024) /
 Hintergrundkarte BKG (2020) - Lizenz dl-de/zero-2-0
 (www.govdata.de/dl-de/zero-2-0)

Quartier WIN-Dattenfeld, Schladern

Altersklassen

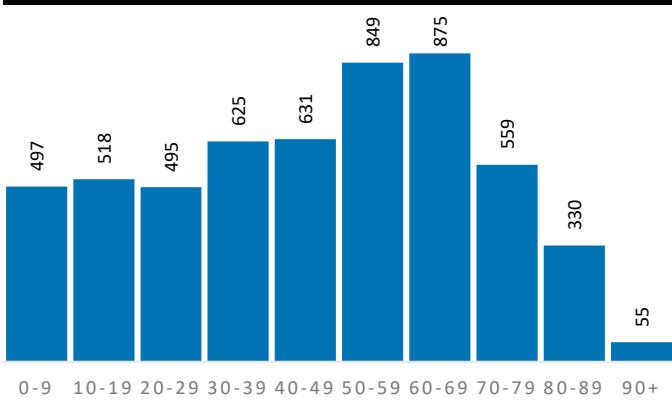

Demografische Grunddaten

	Quartier	WIN	RSK
Bevölkerung (Erstwohnung) 2022	5.434	19.793	625.312
davon: 0-19 Jahre	1.015	3.661	121.095
davon: 20-64 Jahre	3.084	11.507	365.354
davon: 65 Jahre und darüber	1.335	4.625	138.863
Durchschnittsalter	45,8	45,4	44,4
Bev. mit Migrationshintergrund	918	3.577	189.698

Privathaushalte

	Quartier	WIN	RSK
Einpersonenhaushalte	1.121	3.770	119.194
Privathaushalte mit Kindern	544	1.884	63.256
Alleinerziehenden-Haushalte	109	333	9.795

Aufmerksamkeitsbedarf 2022

Aufmerksamkeitsbedarf 2022

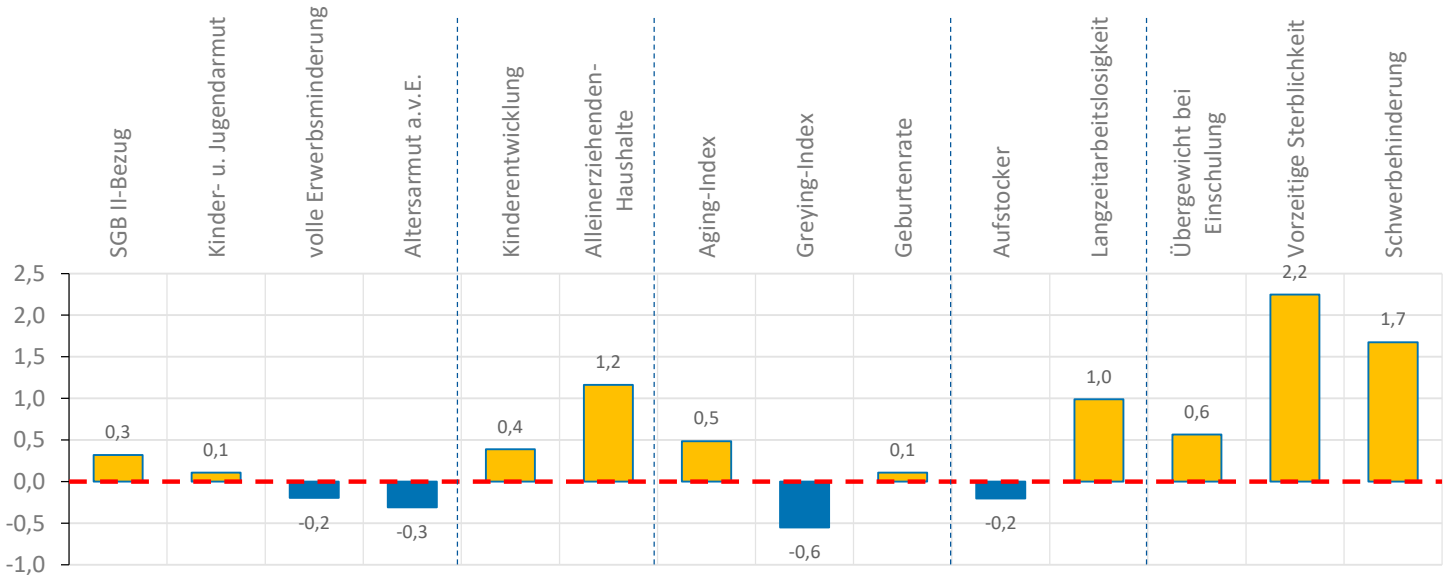
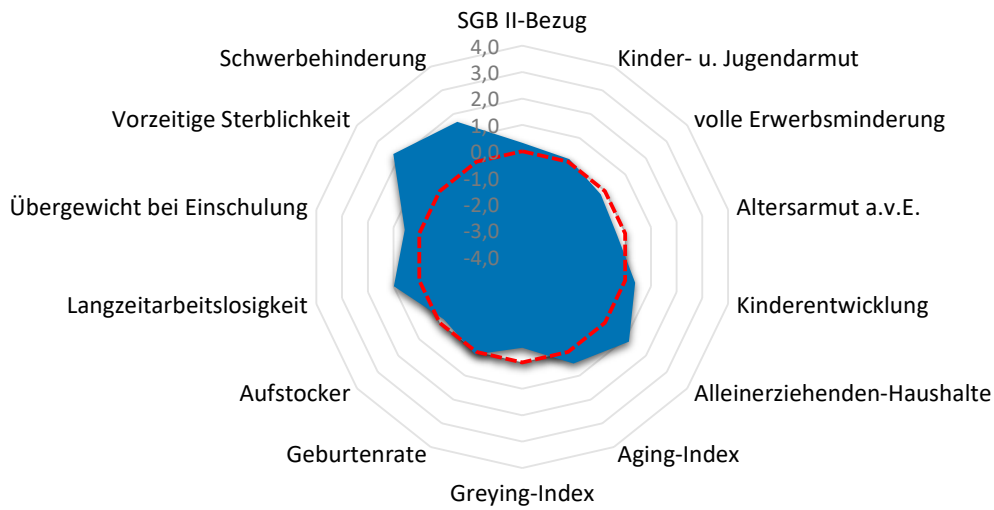

Quartier WIN-Dattenfeld, Schladern

Armut	Quartier	WIN	RSK
SGB II-Bezug	8,6%	9,3%	7,2%
Kinder- u. Jugendarmut	12,4%	14,7%	11,4%
volle Erwerbsminderung	0,6%	0,8%	0,6%
Altersarmut außerhalb v. Einrichtung	2,1%	2,2%	2,6%

Bildung, Erziehung, Entwicklung	Quartier	WIN	RSK
Kinderentwicklung	36,7%	47,0%	32,6%
Alleinerziehenden-Haushalte	20,0%	17,7%	15,5%

Demografie	Quartier	WIN	RSK
Aging-Index	132	126	115
Greying-Index	41	41	48
Geburtenrate	43	42	44

Erwerbstätigkeit	Quartier	WIN	RSK
Aufstockerquote SGB II	20,5%	17,5%	21,4%
Langzeitarbeitslosigkeit	4,0%	3,6%	2,5%

Gesundheit und Wohlergehen	Quartier	WIN	RSK
Übergewicht bei Einschulung	10,2%	8,2%	7,3%
Vorzeitige Sterblichkeit	497	379	224
Schwerbehinderung	13,3%	13,2%	10,9%

Aufmerksamkeitsbedarf standard.	Quartier	WIN	RSK
insgesamt	0,5	0,4	0,0
Armut	0,0	0,3	0,0
Bildung, Erziehung	0,8	0,9	0,0
Demografie	0,0	0,0	0,0
Erwerbsarbeit	0,4	-0,1	0,0
Gesundheit	1,5	1,0	0,0

Kita- und Schulstandorte	Quartier	WIN	RSK
Kindertageseinrichtungen	4	13	403
Grundschulen	2	5	105
Familienzentren	1	2	110

Wohn- und Betreuungsangebote	Quartier	WIN	RSK
Tagespflege-Plätze	11	11	397
stat. Kurzzeitpflege-Plätze	0	0	81
stat. Dauerpflege-Plätze	64	248	5.614
Plätze in Pflege-WGs	0	0	296
stat. EGH-Plätze	0	0	1.043
Plätze in EGH-WGs	0	0	138
Hospiz-Plätze	0	0	29

Gesundheitsversorgung	Quartier	WIN	RSK
hausärztlich tätige Ärzte	7	15	459
Apotheken	2	4	139

Zeitliche Entwicklung

WIN-Datenfeld, Schladern

In diesem letzten Abschnitt werden die Indikatorenwerte für die Themenfelder in ihrer zeitlichen Entwicklung 2020 - 2022 dargestellt. Dies erfolgt tabellarisch für die Quartiere und auch als Gesamtentwicklung für die Kommune.

Die Liniendiagramme illustrieren ergänzend die aufgeführten Daten für das Quartier. Für das Themenfeld Gesundheit ist eine zweite Skala auf der rechten Seite abgebildet, die die Werte für die frühzeitige Sterblichkeit wiedergibt.

Armut	Quartierswerte im Jahr			Gesamtwerte WIN im Jahr		
	2020	2021	2022	2020	2021	2022
A.1 SGB II-Bezug	6,5%	8,7%	8,6%	6,6%	8,8%	9,3%
A.2 Kinder- u. Jugendarmut	12,9%	13,2%	12,4%	14,3%	14,4%	14,7%
A.3 volle Erwerbsminderung	0,7%	0,7%	0,6%	0,8%	0,8%	0,8%
A.4 Altersarmut auß. v. Einrichtungen	1,7%	1,4%	2,1%	2,2%	2,1%	2,2%

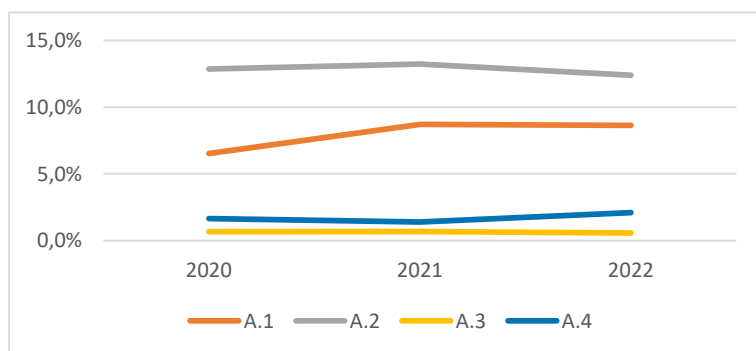

Bildung, Erziehung, Entwicklung	Quartierswerte im Jahr			Gesamtwerte WIN im Jahr		
	2020	2021	2022	2020	2021	2022
B.1 Kinderentwicklung	36,7%	36,7%	36,7%	47,0%	47,0%	47,0%
B.2 Alleinerziehenden-Haushalte	17,9%	19,0%	20,0%	17,2%	17,3%	17,7%

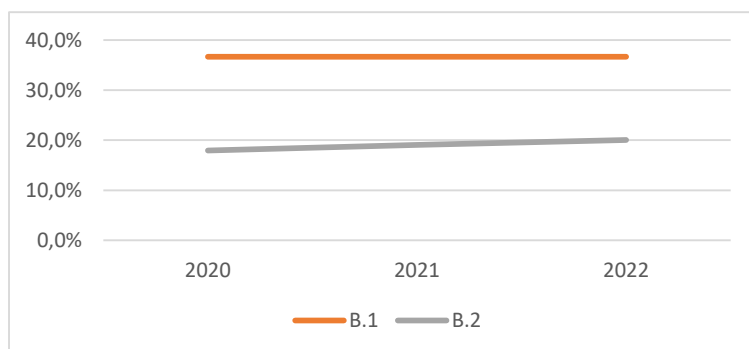

Zeitliche Entwicklung

WIN-Dattenfeld, Schladern

Demografie	Quartierswerte im Jahr			Gesamtwerte WIN im Jahr		
	2020	2021	2022	2020	2021	2022
D.1 Aging-Index	129	133	132	126	128	126
D.2 Greying-Index	43	42	41	44	44	41
D.3 Geburtenrate	47	38	43	48	31	42

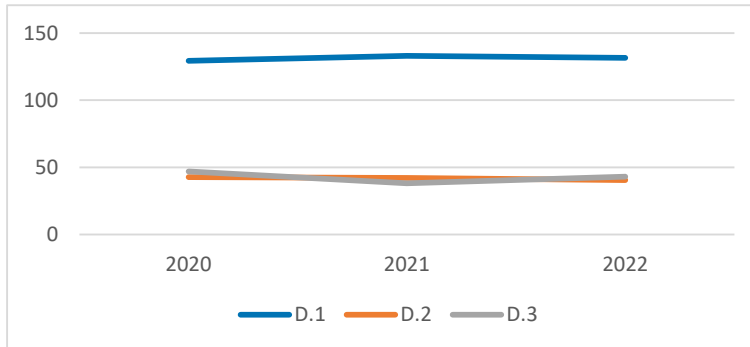

Erwerbstätigkeit	Quartierswerte im Jahr			Gesamtwerte WIN im Jahr		
	2020	2021	2022	2020	2021	2022
E.1 Aufstockerquote SGB II	20,4%	19,0%	20,5%	20,0%	18,5%	17,5%
E.1 Langzeitarbeitslosigkeit	4,5%	4,1%	4,0%	3,7%	4,0%	3,6%

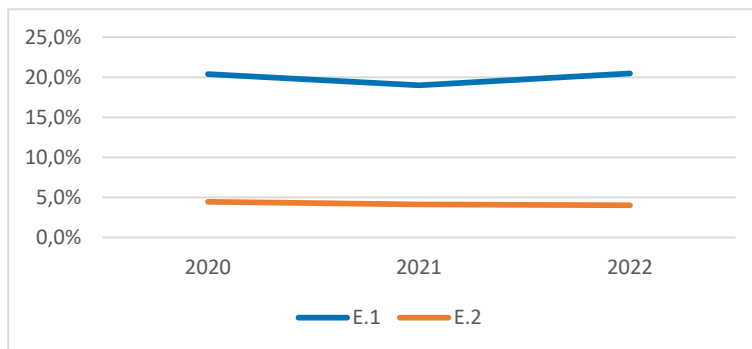

Gesundheit und Wohlergehen	Quartierswerte im Jahr			Gesamtwerte WIN im Jahr		
	2020	2021	2022	2020	2021	2022
G.1 Übergewicht bei Einschulung	10,2%	10,2%	10,2%	8,2%	8,2%	8,2%
G.2 Vorzeitige Sterblichkeit	388	223	497	350	278	379
G.3 Schwerbehinderung	10,7%	13,3%	13,3%	10,5%	13,5%	13,2%

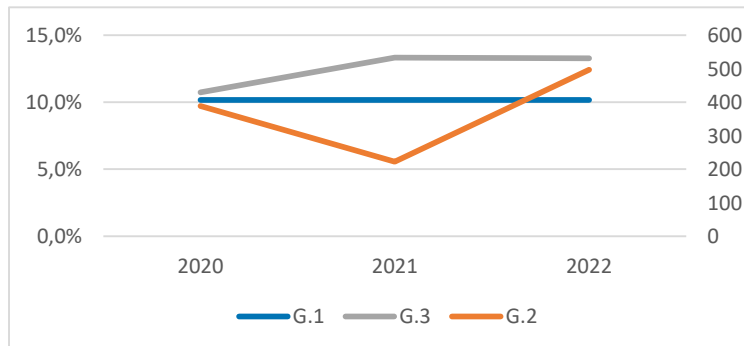

WIN-Leuscheid

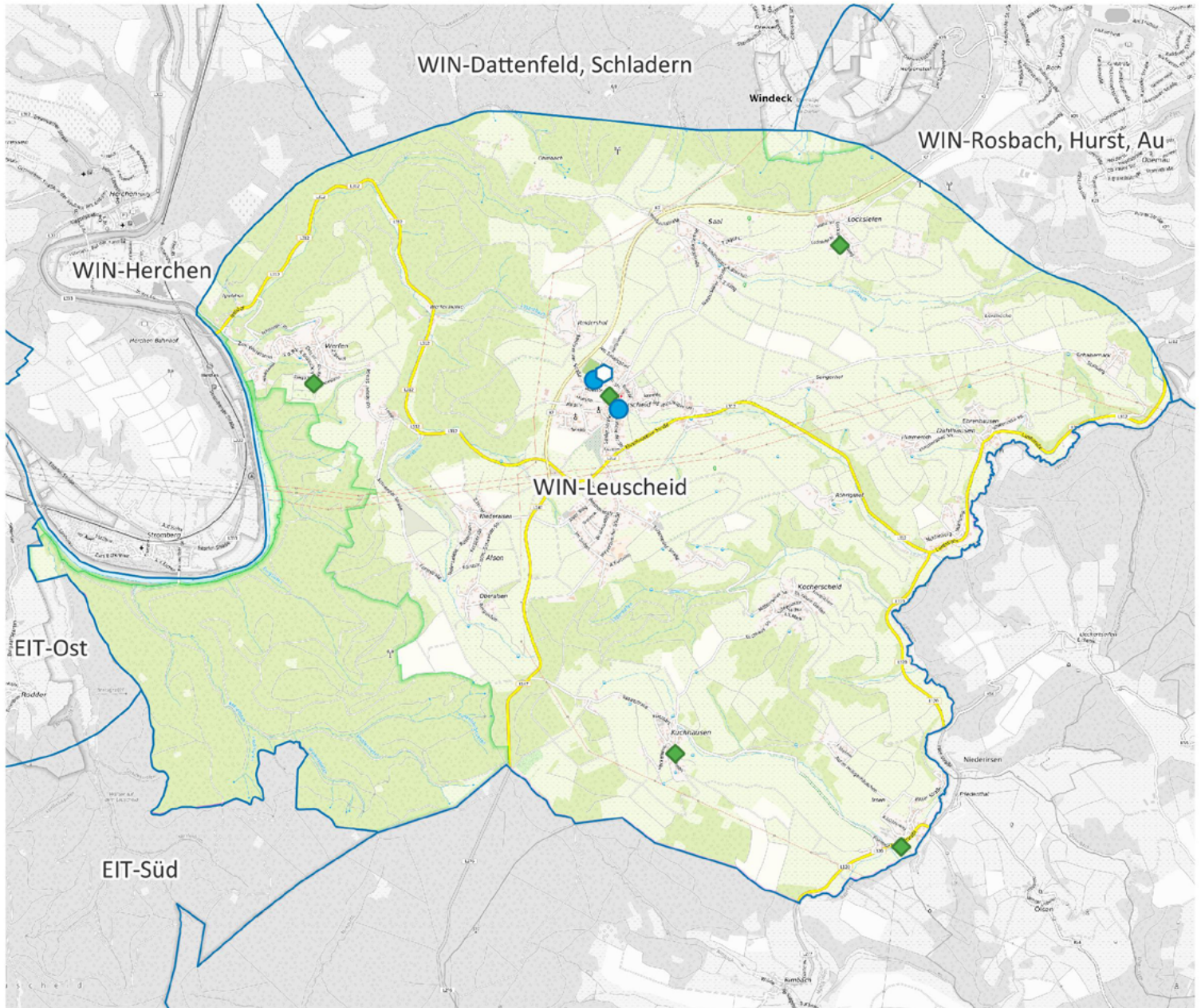

-  Apotheke
-  Krankenhaus
-  Grundschule
-  Kindertagesstätte
-  Spielplatz/ Bolzplatz
-  Schwimmbad
-  Quartiersgrenze



0 1.000 2.000 m



Land NRW (2022) / Sozialamt, Amt für Katasterwesen und
Geoinformation des Rhein-Sieg-Kreises (2024) /
Hintergrundkarte BKG (2020) - Lizenz dl-de/zero-2-0
(www.govdata.de/dl-de/zero-2-0)

Quartier WIN-Leuscheid

Altersklassen

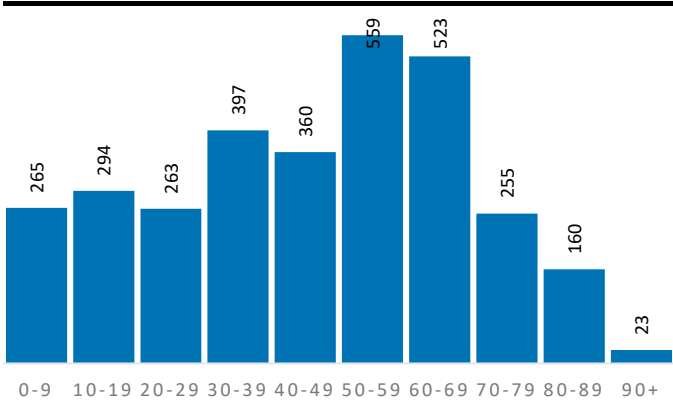

Demografische Grunddaten

	Quartier	WIN	RSK
Bevölkerung (Erstwohnung) 2022	3.099	19.793	625.312
davon: 0-19 Jahre	559	3.661	121.095
davon: 20-64 Jahre	1.856	11.507	365.354
davon: 65 Jahre und darüber	684	4.625	138.863
Durchschnittsalter	45,3	45,4	44,4
Bev. mit Migrationshintergrund	519	3.577	189.698

Privathaushalte

	Quartier	WIN	RSK
Einpersonenhaushalte	657	3.770	119.194
Privathaushalte mit Kindern	279	1.884	63.256
Alleinerziehenden-Haushalte	60	333	9.795

Aufmerksamkeitsbedarf 2022

Aufmerksamkeitsbedarf 2022

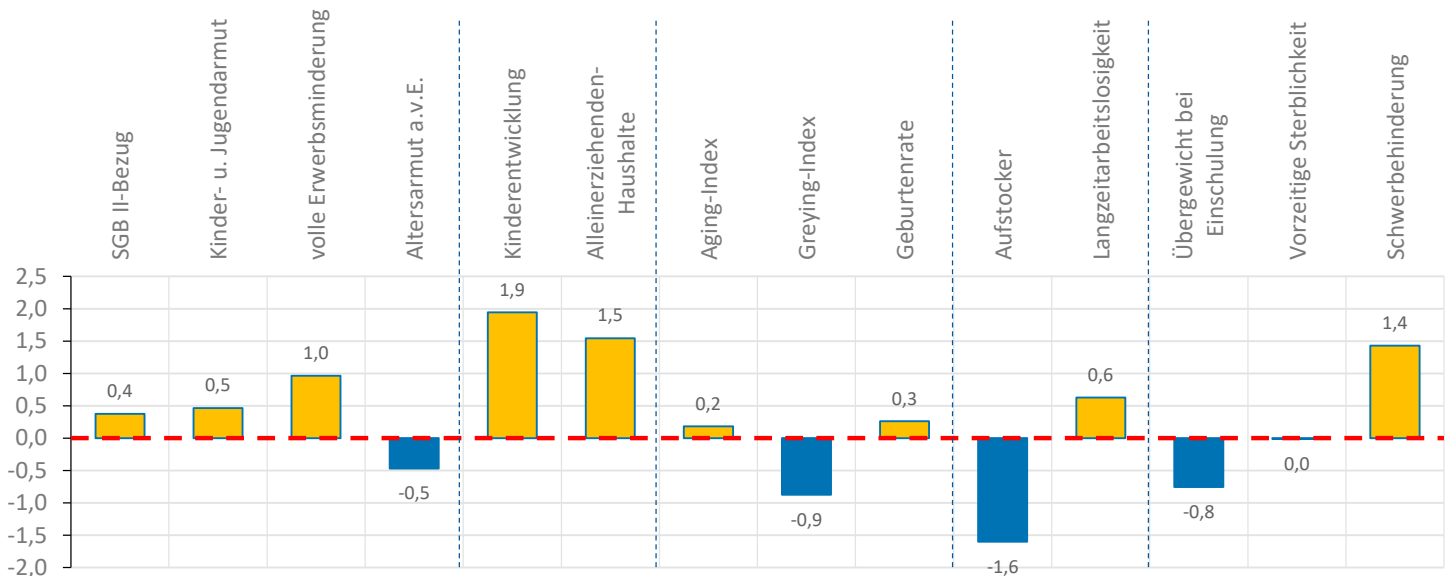
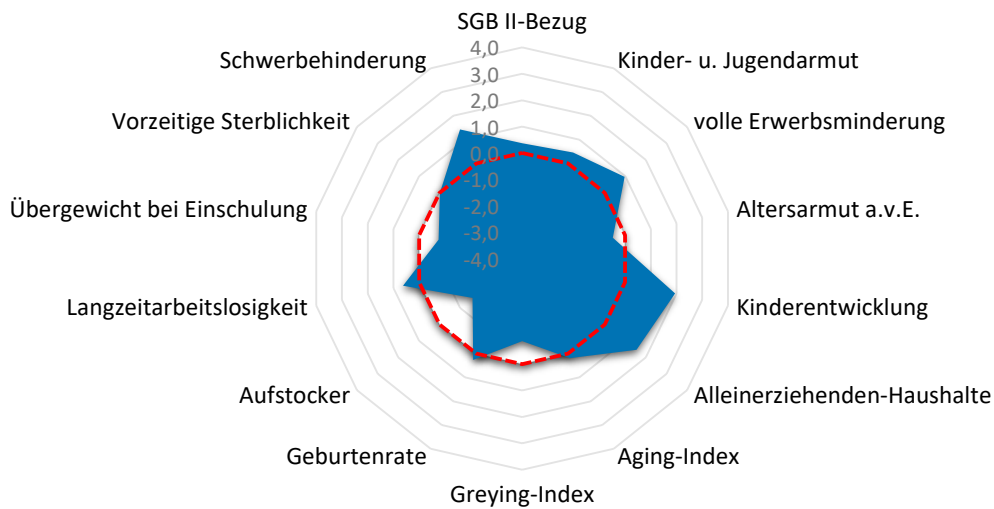

Quartier WIN-Leuscheid

Armut	Quartier	WIN	RSK
SGB II-Bezug	8,9%	9,3%	7,2%
Kinder- u. Jugendarmut	14,8%	14,7%	11,4%
volle Erwerbsminderung	1,1%	0,8%	0,6%
Altersarmut außerhalb v. Einrichtung	1,8%	2,2%	2,6%

Bildung, Erziehung, Entwicklung	Quartier	WIN	RSK
Kinderentwicklung	55,9%	47,0%	32,6%
Alleinerziehenden-Haushalte	21,5%	17,7%	15,5%

Demografie	Quartier	WIN	RSK
Aging-Index	122	126	115
Greying-Index	37	41	48
Geburtenrate	42	42	44

Erwerbstätigkeit	Quartier	WIN	RSK
Aufstockerquote SGB II	13,8%	17,5%	21,4%
Langzeitarbeitslosigkeit	3,5%	3,6%	2,5%

Gesundheit und Wohlergehen	Quartier	WIN	RSK
Übergewicht bei Einschulung	2,9%	8,2%	7,3%
Vorzeitige Sterblichkeit	226	379	224
Schwerbehinderung	12,9%	13,2%	10,9%

Aufmerksamkeitsbedarf standard.	Quartier	WIN	RSK
insgesamt	0,3	0,4	0,0
Armut	0,3	0,3	0,0
Bildung, Erziehung	1,7	0,9	0,0
Demografie	-0,1	0,0	0,0
Erwerbsarbeit	-0,5	-0,1	0,0
Gesundheit	0,2	1,0	0,0

Kita- und Schulstandorte	Quartier	WIN	RSK
Kindertageseinrichtungen	2	13	403
Grundschulen	1	5	105
Familienzentren	0	2	110

Wohn- und Betreuungsangebote	Quartier	WIN	RSK
Tagespflege-Plätze	0	11	397
stat. Kurzzeitpflege-Plätze	0	0	81
stat. Dauerpflege-Plätze	30	248	5.614
Plätze in Pflege-WGs	0	0	296
stat. EGH-Plätze	0	0	1.043
Plätze in EGH-WGs	0	0	138
Hospiz-Plätze	0	0	29

Gesundheitsversorgung	Quartier	WIN	RSK
hausärztlich tätige Ärzte	3	15	459
Apotheken	0	4	139

Zeitliche Entwicklung

WIN-Leuscheid

In diesem letzten Abschnitt werden die Indikatorenwerte für die Themenfelder in ihrer zeitlichen Entwicklung 2020 - 2022 dargestellt. Dies erfolgt tabellarisch für die Quartiere und auch als Gesamtentwicklung für die Kommune.

Die Liniendiagramme illustrieren ergänzend die aufgeführten Daten für das Quartier. Für das Themenfeld Gesundheit ist eine zweite Skala auf der rechten Seite abgebildet, die die Werte für die frühzeitige Sterblichkeit wiedergibt.

Armut	Quartierswerte im Jahr			Gesamtwerte WIN im Jahr		
	2020	2021	2022	2020	2021	2022
A.1 SGB II-Bezug	6,1%	8,4%	8,9%	6,6%	8,8%	9,3%
A.2 Kinder- u. Jugendarmut	13,3%	14,3%	14,8%	14,3%	14,4%	14,7%
A.3 volle Erwerbsminderung	0,9%	0,7%	1,1%	0,8%	0,8%	0,8%
A.4 Altersarmut auß. v. Einrichtungen	2,1%	1,9%	1,8%	2,2%	2,1%	2,2%

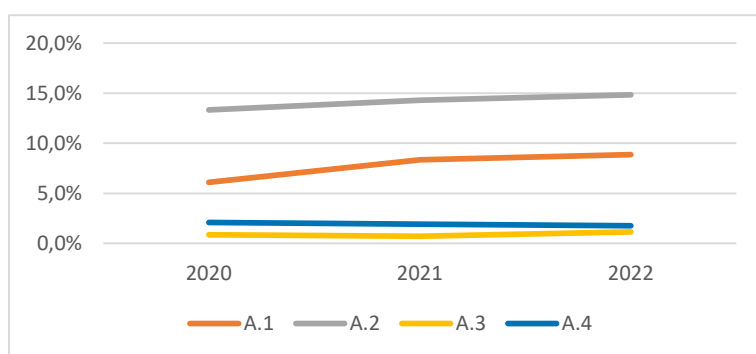

Bildung, Erziehung, Entwicklung	Quartierswerte im Jahr			Gesamtwerte WIN im Jahr		
	2020	2021	2022	2020	2021	2022
B.1 Kinderentwicklung	55,9%	55,9%	55,9%	47,0%	47,0%	47,0%
B.2 Alleinerziehenden-Haushalte	21,3%	20,0%	21,5%	17,2%	17,3%	17,7%

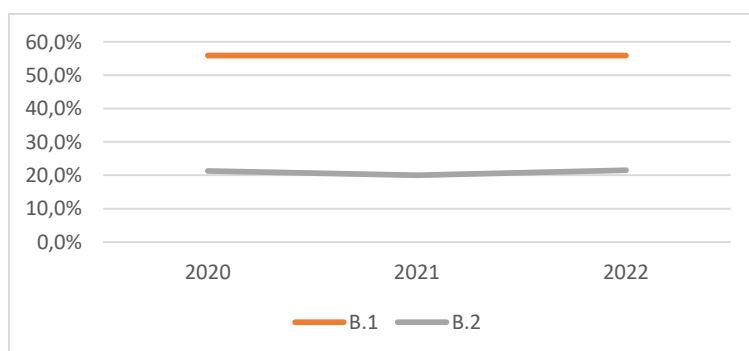

Zeitliche Entwicklung

WIN-Leuscheid

Demografie	Quartierswerte im Jahr			Gesamtwerte WIN im Jahr		
	2020	2021	2022	2020	2021	2022
D.1 Aging-Index	132	126	122	126	128	126
D.2 Greying-Index	45	44	37	44	44	41
D.3 Geburtenrate	42	22	42	48	31	42

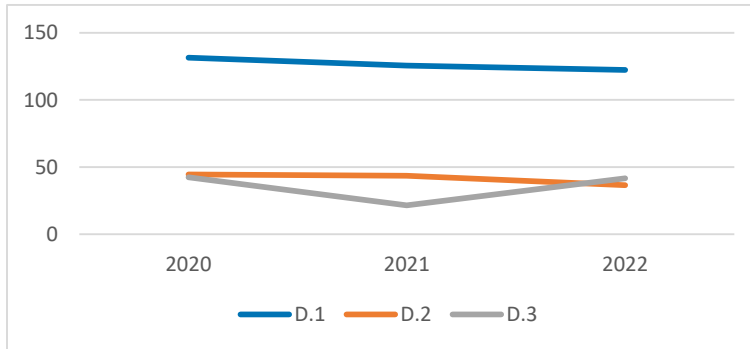

Erwerbstätigkeit	Quartierswerte im Jahr			Gesamtwerte WIN im Jahr		
	2020	2021	2022	2020	2021	2022
E.1 Aufstockerquote SGB II	18,8%	15,6%	13,8%	20,0%	18,5%	17,5%
E.1 Langzeitarbeitslosigkeit	3,5%	3,8%	3,5%	3,7%	4,0%	3,6%

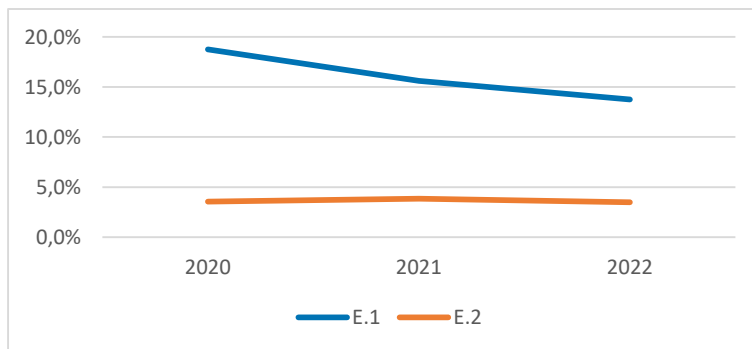

Gesundheit und Wohlergehen	Quartierswerte im Jahr			Gesamtwerte WIN im Jahr		
	2020	2021	2022	2020	2021	2022
G.1 Übergewicht bei Einschulung	2,9%	2,9%	2,9%	8,2%	8,2%	8,2%
G.2 Vorzeitige Sterblichkeit	428	263	226	350	278	379
G.3 Schwerbehinderung	10,9%	12,9%	12,9%	10,5%	13,5%	13,2%

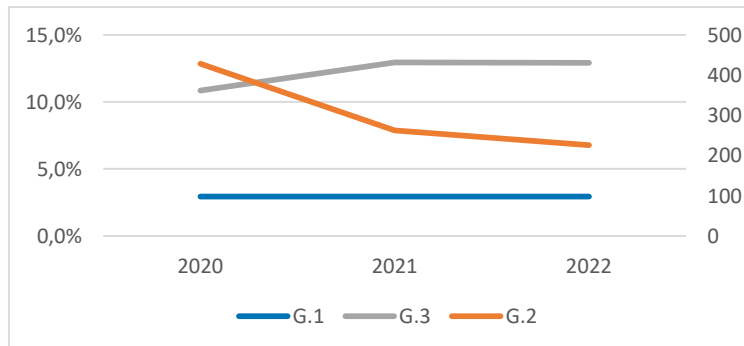

WIN-Herchen

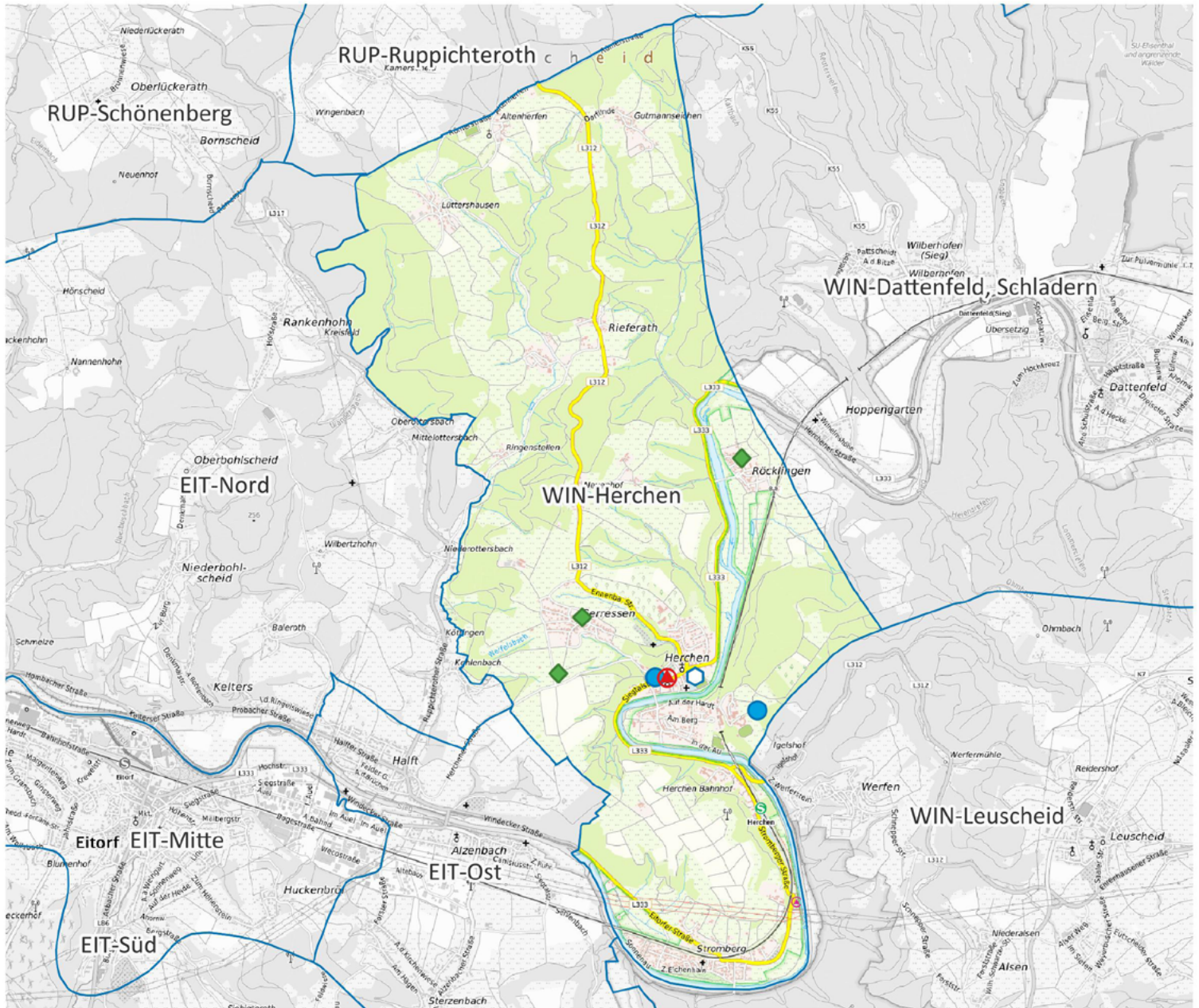

-  Apotheke
-  Krankenhaus
-  Grundschule
-  Kindertagesstätte
-  Spielplatz/ Bolzplatz
-  Schwimmbad
-  Quartiersgrenze

0 1.000 2.000 m



Land NRW (2022) / Sozialamt, Amt für Katasterwesen und Geoinformation des Rhein-Sieg-Kreises (2024) / Hintergrundkarte BKG (2020) - Lizenz dl-de/zero-2-0 (www.govdata.de/dl-de/zero-2-0)

Quartier WIN-Herchen

Altersklassen

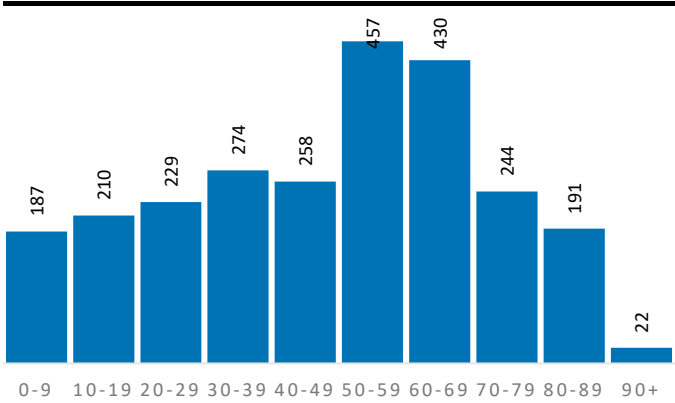

Demografische Grunddaten

	Quartier	WIN	RSK
Bevölkerung (Erstwohnung) 2022	2.502	19.793	625.312
davon: 0-19 Jahre	397	3.661	121.095
davon: 20-64 Jahre	1.442	11.507	365.354
davon: 65 Jahre und darüber	663	4.625	138.863
Durchschnittsalter	47,7	45,4	44,4
Bev. mit Migrationshintergrund	403	3.577	189.698

Privathaushalte

	Quartier	WIN	RSK
Einpersonenhaushalte	519	3.770	119.194
Privathaushalte mit Kindern	211	1.884	63.256
Alleinerziehenden-Haushalte	29	333	9.795

Aufmerksamkeitsbedarf 2022

Aufmerksamkeitsbedarf 2022

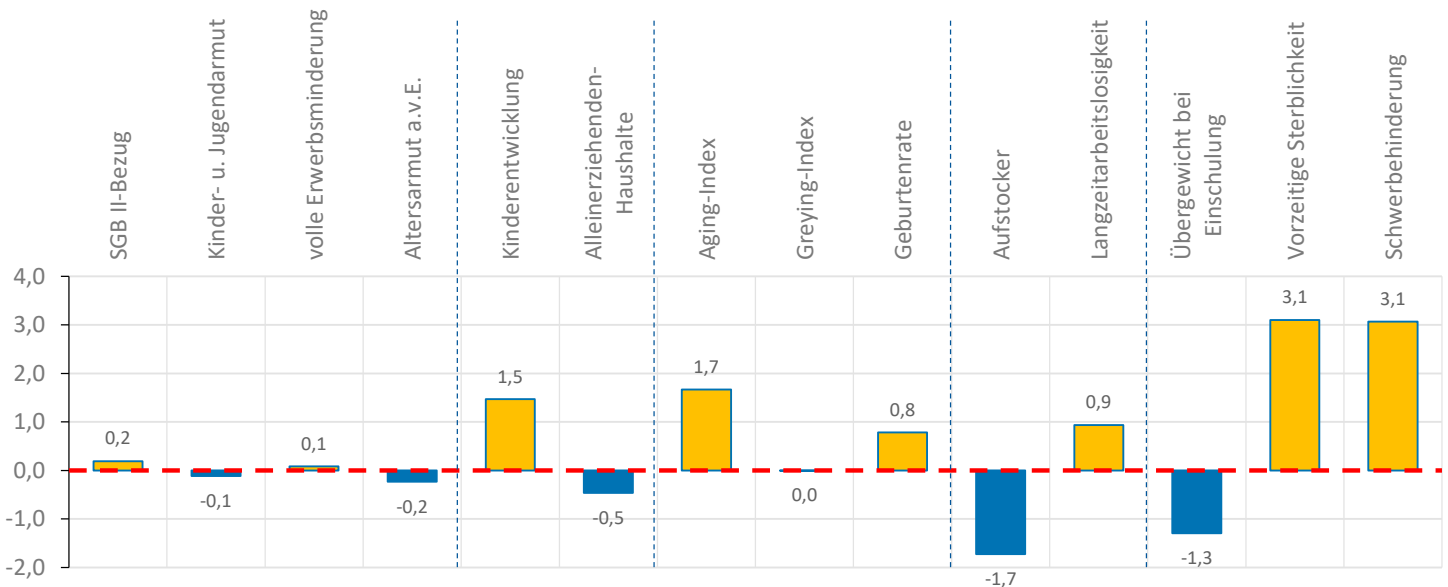
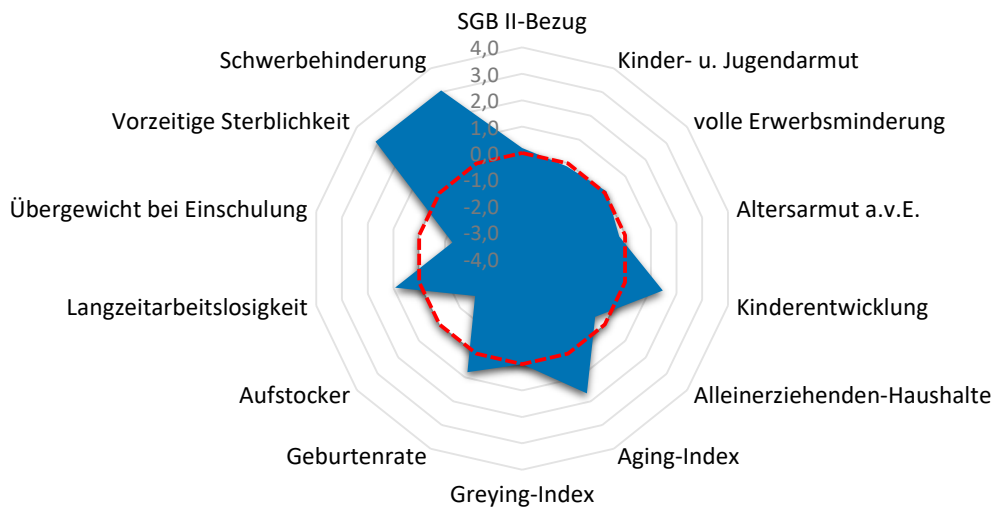

Quartier WIN-Herchen

Armut	Quartier	WIN	RSK
SGB II-Bezug	8,1%	9,3%	7,2%
Kinder- u. Jugendarmut	10,9%	14,7%	11,4%
volle Erwerbsminderung	0,7%	0,8%	0,6%
Altersarmut außerhalb v. Einrichtung	2,3%	2,2%	2,6%

Bildung, Erziehung, Entwicklung	Quartier	WIN	RSK
Kinderentwicklung	50,0%	47,0%	32,6%
Alleinerziehenden-Haushalte	13,7%	17,7%	15,5%

Demografie	Quartier	WIN	RSK
Aging-Index	167	126	115
Greying-Index	47	41	48
Geburtenrate	37	42	44

Erwerbstätigkeit	Quartier	WIN	RSK
Aufstockerquote SGB II	13,2%	17,5%	21,4%
Langzeitarbeitslosigkeit	3,9%	3,6%	2,5%

Gesundheit und Wohlergehen	Quartier	WIN	RSK
Übergewicht bei Einschulung	0,0%	8,2%	7,3%
Vorzeitige Sterblichkeit	600	379	224
Schwerbehinderung	15,4%	13,2%	10,9%

Aufmerksamkeitsbedarf standard.	Quartier	WIN	RSK
insgesamt	0,5	0,4	0,0
Armut	0,0	0,3	0,0
Bildung, Erziehung	0,5	0,9	0,0
Demografie	0,8	0,0	0,0
Erwerbsarbeit	-0,4	-0,1	0,0
Gesundheit	1,6	1,0	0,0

Kita- und Schulstandorte	Quartier	WIN	RSK
Kindertageseinrichtungen	2	13	403
Grundschulen	1	5	105
Familienzentren	0	2	110

Wohn- und Betreuungsangebote	Quartier	WIN	RSK
Tagespflege-Plätze	0	11	397
stat. Kurzzeitpflege-Plätze	0	0	81
stat. Dauerpflege-Plätze	64	248	5.614
Plätze in Pflege-WGs	0	0	296
stat. EGH-Plätze	0	0	1.043
Plätze in EGH-WGs	0	0	138
Hospiz-Plätze	0	0	29

Gesundheitsversorgung	Quartier	WIN	RSK
hausärztlich tätige Ärzte	2	15	459
Apotheken	1	4	139

Zeitliche Entwicklung

WIN-Herchen

In diesem letzten Abschnitt werden die Indikatorenwerte für die Themenfelder in ihrer zeitlichen Entwicklung 2020 - 2022 dargestellt. Dies erfolgt tabellarisch für die Quartiere und auch als Gesamtentwicklung für die Kommune.

Die Liniendiagramme illustrieren ergänzend die aufgeführten Daten für das Quartier. Für das Themenfeld Gesundheit ist eine zweite Skala auf der rechten Seite abgebildet, die die Werte für die frühzeitige Sterblichkeit wiedergibt.

Armut	Quartierswerte im Jahr			Gesamtwerte WIN im Jahr		
	2020	2021	2022	2020	2021	2022
A.1 SGB II-Bezug	4,7%	5,5%	8,1%	6,6%	8,8%	9,3%
A.2 Kinder- u. Jugendarmut	7,5%	6,9%	10,9%	14,3%	14,4%	14,7%
A.3 volle Erwerbsminderung	0,7%	0,7%	0,7%	0,8%	0,8%	0,8%
A.4 Altersarmut auß. v. Einrichtungen	2,6%	1,8%	2,3%	2,2%	2,1%	2,2%

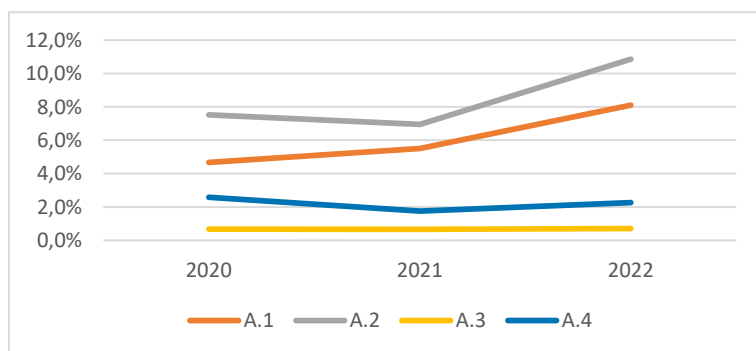

Bildung, Erziehung, Entwicklung	Quartierswerte im Jahr			Gesamtwerte WIN im Jahr		
	2020	2021	2022	2020	2021	2022
B.1 Kinderentwicklung	50,0%	50,0%	50,0%	47,0%	47,0%	47,0%
B.2 Alleinerziehenden-Haushalte	16,1%	13,4%	13,7%	17,2%	17,3%	17,7%

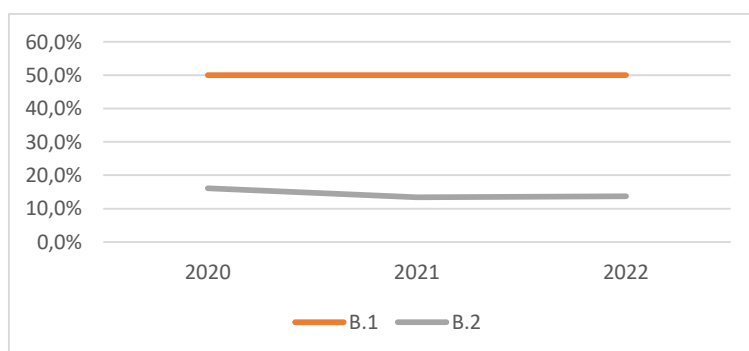

Zeitliche Entwicklung

WIN-Herchen

Demografie	Quartierswerte im Jahr			Gesamtwerte WIN im Jahr		
	2020	2021	2022	2020	2021	2022
D.1 Aging-Index	166	166	167	126	128	126
D.2 Greying-Index	46	44	47	44	44	41
D.3 Geburtenrate	41	21	37	48	31	42

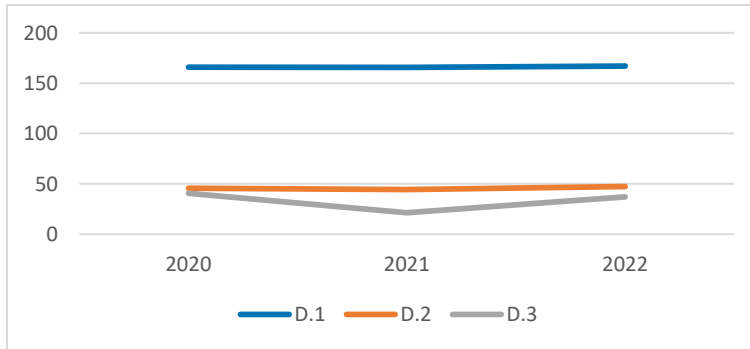

Erwerbstätigkeit	Quartierswerte im Jahr			Gesamtwerte WIN im Jahr		
	2020	2021	2022	2020	2021	2022
E.1 Aufstockerquote SGB II	23,2%	20,3%	13,2%	20,0%	18,5%	17,5%
E.1 Langzeitarbeitslosigkeit	3,0%	4,1%	3,9%	3,7%	4,0%	3,6%

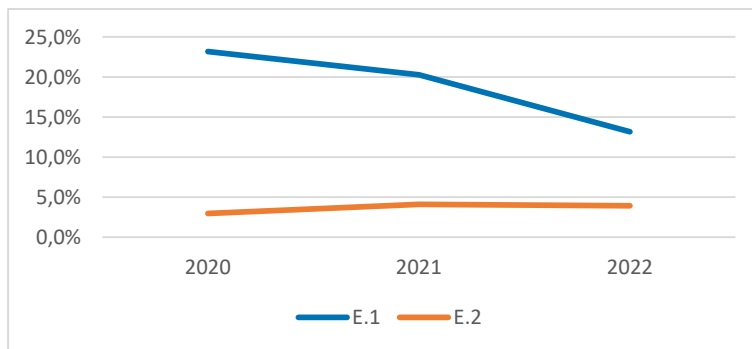

Gesundheit und Wohlergehen	Quartierswerte im Jahr			Gesamtwerte WIN im Jahr		
	2020	2021	2022	2020	2021	2022
G.1 Übergewicht bei Einschulung	0,0%	0,0%	0,0%	8,2%	8,2%	8,2%
G.2 Vorzeitige Sterblichkeit	505	457	600	350	278	379
G.3 Schwerbehinderung	12,6%	16,1%	15,4%	10,5%	13,5%	13,2%

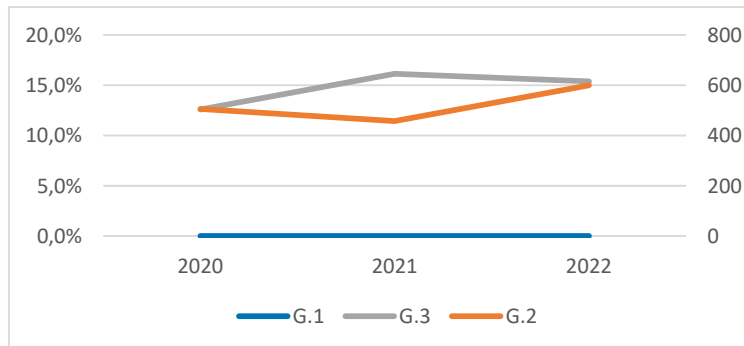

Indikatoren

A. Indikatoren zu Armut und Einkommen

A.1 SGB II-Bezug			Letzte Änderung: 16.03.22
	Armut in jeder Form und überall beenden		Quartier
Aussage	x% der Bevölkerung unter 65 Jahren erhält SGB II-Leistungen		
Zähler	Anzahl Leistungsberechtigte SGB II gesamt (LB_insgesamt)	Verlaufszahl 3-Monatswert	BA AkG
Nenner	Anzahl Einwohner am Hauptwohnsitz 0-64 Jahre	31.12. des Vorjahres	DUVA
Datenquelle(n)	BA AkG: Arbeitsmarktdaten in kleinräumiger Gliederung der Bundesagentur für Arbeit DUVA: Melderegister der kreisangehörigen Kommunen Einwohner am 31.12. Wohnungsstatus = Hauptwohnung / Alleinige Wohnung		
Nutzungshinweise	<p>© Statistik der Bundesagentur für Arbeit Sie können Informationen speichern, (auch auszugsweise) mit Quellenangabe weitergeben, vervielfältigen und verbreiten. Die Inhalte dürfen nicht verändert oder verfälscht werden. Eigene Berechnungen sind erlaubt, jedoch als solche kenntlich zu machen. Im Falle einer Zugänglichmachung im Internet soll dies in Form einer Verlinkung auf die Homepage der Statistik der Bundesagentur für Arbeit erfolgen. Die Nutzung der Inhalte für gewerbliche Zwecke, ausgenommen Presse, Rundfunk und Fernsehen und wissenschaftliche Publikationen, bedarf der Genehmigung durch die Statistik der Bundesagentur für Arbeit.</p>		
Einschränkungen			
Herkunft	SDG-Ziele für Kommunen		
Einheit	%		
Datenqualität			
Erhebungsintervall	jährlich zum Jahresende		
Anmerkung			

A.2 Kinder- und Jugendarmut		Letzte Änderung: 14.09.2023	
	Armut in jeder Form und überall beenden	Quartier	
Aussage	x% der Bevölkerung bis unter 18 Jahren erhält – selbst oder indirekt durch die Bedarfsgemeinschaft – SGB II-Leistungen.		
Zähler	Summe aus den nichterwerbsfähigen Leistungsberechtigten (NEF) unter 15 Jahren, den Nicht-Leistungsberechtigten (NLB) unter 15 Jahren, der Leistungsberechtigten (LB) im Alter von 15 bis unter 18 Jahren und der Nicht-Leistungsberechtigten (NLB) im Alter von 15 bis unter 18 Jahren	Verlaufszahl 3-Monatswert	BA AkG
Nenner	Anzahl Einwohner am Hauptwohnsitz 0-17 Jahre	31.12. des Vorjahres	DUVA
Datenquelle(n)	BA AkG: Arbeitsmarktdaten in kleinräumiger Gliederung der Bundesagentur für Arbeit, Sonderauswertung DUVA: Melderegister der kreisangehörigen Kommunen Einwohner am 31.12. Wohnungsstatus = Hauptwohnung / Alleinige Wohnung		
Nutzungshinweise	© Statistik der Bundesagentur für Arbeit Sie können Informationen speichern, (auch auszugsweise) mit Quellenangabe weitergeben, vervielfältigen und verbreiten. Die Inhalte dürfen nicht verändert oder verfälscht werden. Eigene Berechnungen sind erlaubt, jedoch als solche kenntlich zu machen. Im Falle einer Zugänglichmachung im Internet soll dies in Form einer Verlinkung auf die Homepage der Statistik der Bundesagentur für Arbeit erfolgen. Die Nutzung der Inhalte für gewerbliche Zwecke, ausgenommen Presse, Rundfunk und Fernsehen und wissenschaftliche Publikationen, bedarf der Genehmigung durch die Statistik der Bundesagentur für Arbeit.		
Einschränkungen	Rückrechnungsverfahren: Einige Zellen der Sonderauswertung der BA wurden aus datenschutzrechtlichen Gründen mit einem * ausgewiesen. Um für die betroffenen Quartiere Quoten berechnen zu können, wurden die nicht zugeordneten Fälle einer Kommune anhand des Nenners des Indikators gewichtet verteilt.		
Herkunft	SDG		
Einheit	%		
Datenqualität			
Erhebungsintervall	jährlich zum Jahresende		
Anmerkung	Die Sonderauswertung für den Indikator A.2 wurde für die Quartiersprofile 2022 in Summe erhoben. Dadurch sind kaum mehr Anonymisierungen der BA notwendig. Rückwirkend sind die Werte daher nur eingeschränkt mit den Daten 2020 vergleichbar.		

A.3 volle Erwerbsminderung			Letzte Änderung: 04.10.2023
	Armut in jeder Form und überall beenden		Quartier
Aussage	x% der Bevölkerung im erwerbsfähigen Alter ist durch Erwerbsminderung von Armut betroffen		
Zähler	Anzahl Beziehende Grundsicherung bei voller Erwerbsminderung 4. Kapitel SGB XII (15-64 Jahre)	Dezember des Vorjahres	Prosoz
Nenner	Anzahl Einwohner am Hauptwohnsitz 15-64 Jahre	31.12. des Vorjahres	DUVA
Datenquelle(n)	Prosoz: Eigene Sozialhilfedaten aus OPEN/Prosoz, Rhein-Sieg-Kreis Sozialamt DUVA: Melderegister der kreisangehörigen Kommunen Einwohner am 31.12. Wohnungsstatus = Hauptwohnung / Alleinige Wohnung		
Nutzungshinweise			
Einschränkungen			
Herkunft	SDG		
Einheit	%		
Datenqualität			
Erhebungsintervall	jährlich zum Jahresende		
Anmerkung	Damit Fälle in Prosoz als voll erwerbsgemindert gezählt werden, muss das Feld „volle Erwerbsminderung“ zusätzlich ausgewählt werden. In den Datenlieferungen ab dem Jahr 2020 können wenige Fälle (<5 pro Jahr) aus diesem Grund nicht berücksichtigt werden.		

A.4 Altersarmut außerhalb von Einrichtungen			Letzte Änderung: 29.11.2021
	Armut in jeder Form und überall beenden		Quartier
Aussage	x% der Bevölkerung 65 Jahre und älter bezieht Grundsicherungsleistungen außerhalb einer Einrichtung.		
Zähler	Anzahl Beziehende Grundsicherung im Alter a.v.E. 4. Kapitel SGB XII (65+ Jahre)	Dezember des Vorjahres	Prosoz
Nenner	Anzahl Einwohner am Hauptwohnsitz 65+ Jahre	31.12. des Vorjahres	DUVA
Datenquelle(n)	Prosoz: Eigene Sozialhilfedaten aus OPEN/Prosoz, Rhein-Sieg-Kreis Sozialamt DUVA: Melderegister der kreisangehörigen Kommunen Einwohner am 31.12. Wohnungsstatus = Hauptwohnung / Alleinige Wohnung		
Nutzungshinweise			
Einschränkungen			
Herkunft	SDG-Indikatoren für Kommunen		
Einheit	%		
Datenqualität			
Erhebungsintervall	jährlich zum Jahresende		
Anmerkung			

B. Indikatoren zu Bildung und Erziehung

B.1 Kinderentwicklung		Letzte Änderung: 02.12.2021	
		Quartier	
Aussage	Bei x% der Kinder aus der Schuleingangsuntersuchung wurde ein Befund im Bereich „Entwicklung“ festgestellt		
Zähler	Anzahl der Kinder mit mindestens einem Befund Entwicklung	Schuljahr	SEU
Nenner	Anzahl der Kinder in der SEU	Schuljahr	SEU
Datenquelle(n)	SEU: Schuleingangsuntersuchung, Gesundheitsamt des Rhein-Sieg-Kreises		
Nutzungshinweise			
Einschränkungen	Die letzte vollständige SEU vor der Corona Pandemie erfolgte zum Schuljahr 2019/2020 im Zeitraum 2018/2019.		
Herkunft	Sozial- und Gesundheitsplanung		
Einheit	%		
Datenqualität			
Erhebungsintervall	Schuljährlich		
Anmerkung	Das Schulgesetz schreibt in § 54 für das Land Nordrhein-Westfalen sogenannte „Reihenuntersuchungen zur Einschulung“ vor. Die letzte vollständige Reihenuntersuchung erfolgte vor der Corona Pandemie zum Schuljahr 2018/2019. Aufgrund der derzeit unvollständigen Durchführung können die Daten für die Berechnung des Aufmerksamkeitsbedarfs nicht verwendet werden. Die Berechnung erfolgt deshalb weiterhin auf den letzten vollständigen Daten.		

B.2 Alleinerziehenden-Haushalte		Letzte Änderung: 29.11.2021	
		Quartier	
		Haushaltsstruktur	
Aussage	x % der Haushalte mit Kindern haben nur eine Bezugsperson (sind alleinerziehend)		
Zähler	Anzahl Haushalte mit einer Bezugsperson ohne eheliche/n oder nichteheliche/n Partner/in, mindestens ein Kind, keine weitere Person („alleinerziehend“)	31.12. des Vorjahres	DUVA
Nenner	Anzahl Haushalte mit Kindern	31.12. des Vorjahres	DUVA
Datenquelle(n)	DUVA: Melderegister der kreisangehörigen Kommunen Einwohner am 31.12. Wohnungsstatus = Hauptwohnung / Alleinige Wohnung		
Nutzungshinweise	Haushalte werden auf Basis eines statistischen Verfahrens (HHGEN) berechnet. Daher sind die Angaben zu Haushalten als Näherungswerte zu betrachten.		
Einschränkungen			
Herkunft	KGSt-Indikatorenset		
Einheit	%		
Datenqualität			
Erhebungsintervall	jährlich zum Jahresende		
Anmerkung			

D. Indikatoren zur Demografie

D.1 Aging-Index			Letzte Änderung: 01.12.2021
	Bevölkerung		Quartier
Aussage	Auf 100 Kinder und Jugendliche entfallen x ältere Einwohner/innen		
Zähler	Anzahl Einwohner am Hauptwohnsitz 65 Jahre und älter (Senior/innen, Hochaltrige)	31.12. des Vorjahres	DUVA
Nenner	Anzahl Einwohner am Hauptwohnsitz 0-19 Jahre (Kinder/Jugendliche)	31.12. des Vorjahres	DUVA
Datenquelle(n)	DUVA: Melderegister der kreisangehörigen Kommunen Einwohner am 31.12. Wohnungsstatus = Hauptwohnung / Alleinige Wohnung		
Nutzungshinweise			
Einschränkungen			
Herkunft	KGSt-Indikatorenset		
Einheit	pro-100-Werte		
Datenqualität			
Erhebungsintervall	jährlich zum Jahresende		
Anmerkung	Der Aging-Index stellt die Alterung dar, indem er die jungen und älteren Altersgruppen direkt in Bezug setzt. Zur Gruppe der jüngeren Menschen zählen hier diejenigen, die überwiegend noch in der Ausbildung sind.		

D.2 Greying-Index			Letzte Änderung: 29.11.2021
	Bevölkerung		Quartier
Aussage	Auf 100 ältere Einwohner/innen entfallen x Hochaltrige		
Zähler	Anzahl Einwohner am Hauptwohnsitz 80 Jahre und älter (Hochaltrige)	31.12. des Vorjahres	DUVA
Nenner	Anzahl Einwohner am Hauptwohnsitz 65-79 Jahre (Senior/innen)	31.12. des Vorjahres	DUVA
Datenquelle(n)	DUVA: Melderegister der kreisangehörigen Kommunen Einwohner am 31.12. Wohnungsstatus = Hauptwohnung / Alleinige Wohnung		
Nutzungshinweise			
Einschränkungen			
Herkunft	KGSt-Indikatorenset		
Einheit	pro-100-Werte		
Datenqualität			
Erhebungsintervall	jährlich zum Jahresende		
Anmerkung	Die Differenzierung ist u. a. vor dem Hintergrund der Planung von Pflege- und anderen seniorenspezifischen Dienstleistungsangeboten relevant.		

D.3 Geburtenrate		Letzte Änderung: 02.12.2021	
	Bevölkerungsbewegung	Quartier	
Aussage	Auf 1.000 Frauen im Alter von 15-49 Jahren entfallen x Geburten		
Zähler	Anzahl Lebendgeborene	Jahresverlauf	DUVA
Nenner	Anzahl weibliche Einwohner am Hauptwohnsitz 15-49 Jahre	31.12. des Vorjahres	DUVA
Datenquelle(n)	DUVA: Melderegister der kreisangehörigen Kommunen Einwohner am 31.12. Wohnungsstatus = Hauptwohnung / Alleinige Wohnung		
Nutzungshinweise			
Einschränkungen			
Herkunft			
Einheit	Pro-1.000-Wert		
Datenqualität			
Erhebungsintervall	jährlich zum Jahresende		
Anmerkung			

E. Indikatoren zu Erwerbsarbeit und Arbeitslosigkeit

E.1 Aufstocker		Letzte Änderung: 01.07.2024	
	Menschenwürdige Arbeit und Wirtschaftswachstum	Quartier	
Aussage	x% der erwerbsfähigen Leistungsbezieher/innen sind erwerbstätig und erhalten zusätzlich SGB II-Leistungen.		
Zähler	Anzahl erwerbsfähige Leistungsberechtigte, die erwerbstätig sind (ELB_erwerbstätig)	Verlaufszahl 3-Monatswert	BA AkG
Nenner	Anzahl alle erwerbsfähigen Leistungsberechtigten (ELB_insgesamt)	Verlaufszahl 3-Monatswert	BA AkG
Datenquelle(n)	BA AkG: Arbeitsmarktdaten in kleinräumiger Gliederung der Bundesagentur für Arbeit		
Nutzungshinweise	<p>© Statistik der Bundesagentur für Arbeit Sie können Informationen speichern, (auch auszugsweise) mit Quellenangabe weitergeben, vervielfältigen und verbreiten. Die Inhalte dürfen nicht verändert oder verfälscht werden. Eigene Berechnungen sind erlaubt, jedoch als solche kenntlich zu machen. Im Falle einer Zugänglichmachung im Internet soll dies in Form einer Verlinkung auf die Homepage der Statistik der Bundesagentur für Arbeit erfolgen. Die Nutzung der Inhalte für gewerbliche Zwecke, ausgenommen Presse, Rundfunk und Fernsehen und wissenschaftliche Publikationen, bedarf der Genehmigung durch die Statistik der Bundesagentur für Arbeit.</p>		
Einschränkungen	<p>Rückrechnungsverfahren: Einige Daten der BA zu erwerbsfähigen Leistungsberechtigten, die erwerbstätig sind (ELB_erwerbstätig), wurden aus datenschutzrechtlichen Gründen mit einem * ausgewiesen. Um für die betroffenen Quartiere Quoten berechnen zu können, wurden die nicht zugeordneten Fälle einer Kommune anhand des Nenners des Indikators gewichtet verteilt. Das Rückrechnungsverfahren wurde aktuell in 12 von 158 Quartieren des Rhein-Sieg-Kreises für den Indikator E.1 Aufstocker verwendet.</p>		
Herkunft	SDG-Indikatoren für Kommunen		
Einheit	%		
Datenqualität			
Erhebungsintervall	jährlich zum Jahresende		
Anmerkung			
E.2 Langzeitarbeitslosigkeit		Letzte Änderung: 01.07.2024	
	Menschenwürdige Arbeit und Wirtschaftswachstum	Quartier	
Aussage	x% der Bevölkerung im erwerbsfähigen Alter sind langzeitarbeitslos		
Zähler	Anzahl Langzeitarbeitslose	Monatswert	BA AkG
Nenner	Anzahl sozialversicherungspflichtig Beschäftigte (SvB_insgesamt) + Anzahl Arbeitslose (ALO_insgesamt)	Verlaufszahl 6-Monatswert Monatswert	BA AkG BA AkG
Datenquelle(n)	BA AkG: Arbeitsmarktdaten in kleinräumiger Gliederung der Bundesagentur für Arbeit, Sonderauswertung		

Nutzungshinweise	© Statistik der Bundesagentur für Arbeit Sie können Informationen speichern, (auch auszugsweise) mit Quellenangabe weitergeben, vervielfältigen und verbreiten. Die Inhalte dürfen nicht verändert oder verfälscht werden. Eigene Berechnungen sind erlaubt, jedoch als solche kenntlich zu machen. Im Falle einer Zugänglichmachung im Internet soll dies in Form einer Verlinkung auf die Homepage der Statistik der Bundesagentur für Arbeit erfolgen. Die Nutzung der Inhalte für gewerbliche Zwecke, ausgenommen Presse, Rundfunk und Fernsehen und wissenschaftliche Publikationen, bedarf der Genehmigung durch die Statistik der Bundesagentur für Arbeit.
Einschränkungen	Rückrechnungsverfahren: Einige Daten der Sonderauswertung der BA zu Langzeitarbeitslosen wurden aus datenschutzrechtlichen Gründen mit einem * ausgewiesen. Um für die betroffenen Quartiere Quoten berechnen zu können, wurden die nicht zugeordneten Fälle einer Kommune anhand des Nenners des Indikators gewichtet verteilt. Das Rückrechnungsverfahren wurde für die aktuelle Ausgabe der Quartiersprofile in 23 von 158 Quartieren des Rhein-Sieg-Kreises für den Indikator E.2 Langzeitarbeitslose angewandt.
Herkunft	SDG-Indikatoren für Kommunen
Einheit	%
Datenqualität	
Erhebungsintervall	jährlich zum Jahresende
Anmerkung	

G. Indikatoren zu Gesundheit und Wohlergehen

G.1 Übergewicht bei Einschulung	Letzte Änderung: 02.12.2021		
	Kein Hunger	Quartier	
Aussage	x% der Kinder, deren Gewicht im Rahmen der Schuleingangsuntersuchung untersucht wurde, sind übergewichtig.		
Zähler	Anzahl Kinder mit Diagnose Übergewicht/Adipositas	Schuljahr	SEU
Nenner	Anzahl Kinder mit Angabe zum Gewicht	Schuljahr	SEU
Datenquelle(n)	SEU: Schuleingangsuntersuchung, Gesundheitsamt des Rhein-Sieg-Kreises		
Nutzungshinweise	Die letzte vollständige SEU vor der Corona Pandemie erfolgte zum Schuljahr 2019/2020.		
Einschränkungen	Berechnung des Indikators unterscheidet sich geringfügig von der Berechnung des SDG-Indikatoren für Kommunen Indikators: (Anzahl Übergewichtige Kinder im Schuleingangsjahr) / (Anzahl Kinder im Schuleingangsjahr insgesamt) * 100		
Herkunft	SDG-Indikatoren für Kommunen		
Einheit	%		
Datenqualität			
Erhebungsintervall	Schuljährlich		
Anmerkung	Das Schulgesetz schreibt in § 54 für das Land Nordrhein-Westfalen sogenannte „Reihenuntersuchungen zur Einschulung“ vor. Die letzte vollständige Reihenuntersuchung erfolgte vor der Corona-Pandemie zum Schuljahr 2018/2019. Aufgrund der derzeit unvollständigen Durchführung können die Daten für die Berechnung des Aufmerksamkeitsbedarfs nicht verwendet werden. Die Berechnung erfolgt deshalb weiterhin auf den letzten vollständigen Daten.		

G.2 Vorzeitige Sterblichkeit			Letzte Änderung: 30.07.2021
	Gesundheit und Wohlergehen		Quartier
Aussage	Unter 100.000 Einwohnern sind x vorzeitig verstorben.		
Zähler	Anzahl Todesfälle bei Ew. im Alter von 0-69 J.	Jahresverlauf	DUVA
Nenner	Anzahl Einwohner am Hauptwohnsitz insgesamt	31.12. des Vorjahres	DUVA
Datenquelle(n)	DUVA: Melderegister der kreisangehörigen Kommunen Einwohner am 31.12. Wohnungsstatus = Hauptwohnung / Alleinige Wohnung		
Nutzungshinweise	Berechnung des Indikators unterscheidet sich geringfügig von der Berechnung des SDG-Indikatoren für Kommunen Indikators		
Einschränkungen			
Herkunft	SDG-Indikatoren für Kommunen		
Einheit	Pro 100.000 Ew.		
Datenqualität			
Erhebungsintervall	jährlich zum Jahresende		
Anmerkung			

G.3 Schwerbehinderung			Letzte Änderung: 04.10.2023
	Gesundheit und Wohlergehen		Quartier
Aussage	x% der Bevölkerung sind schwerbehindert		
Zähler	Anzahl Personen mit anerkannter Schwerbehinderung im Alter von 0-95 J.	31.12. des Vorjahres	Versorgungsamt
Nenner	Anzahl Einwohner am Hauptwohnsitz im Alter von 0-95 J.	31.12. des Vorjahres	DUVA
Datenquelle(n)	Versorgungsamt des Rhein-Sieg-Kreises DUVA: Melderegister der kreisangehörigen Kommunen Einwohner am 31.12. Wohnungsstatus = Hauptwohnung / Alleinige Wohnung		
Nutzungshinweise	Die Daten zur anerkannten Schwerbehinderung werden nur für Personen im Alter von 0 bis 95 Jahren berücksichtigt. Für ältere Jahrgänge ist die Bereinigung von verstorbenen Personen in der Schwerbehindertenstatistik nicht zuverlässig. Deshalb sind die Bevölkerungsdaten als Nenner eben- falls auf die Personen im Alter von 0 – 95 Jahren begrenzt.		
Einschränkungen			
Herkunft	Sozial- und Gesundheitsplanung		
Einheit	%		
Datenqualität			
Erhebungsintervall	jährlich zum Jahresende		
Anmerkung			

Rhein-Sieg-Kreis | Der Landrat
Kaiser-Wilhelm-Platz 1 | 53721 Siegburg
Telefon 02241 13-0

Stand: Datenstand 07/2024 mit teilweiser Aktualisierung 01/2025
Fotos: Rhein-Sieg-Kreis